



ความพึงพอใจของผู้รับบริการ
ต่อการให้บริการของเทศบาลตำบลน้ำตกไทรโยคน้อย
อำเภอไทรโยค จังหวัดกาญจนบุรี

โดย
สถาบันวิจัยและพัฒนา
มหาวิทยาลัยราชภัฏหมู่บ้านจอมบึง

กันยายน 2563

ชื่องานวิจัย ความพึงพอใจของผู้รับบริการต่อการให้บริการของเทศบาลตำบลน้ำตกไพรโยคน้อย อำเภอไพรโยค จังหวัดกาญจนบุรี

ผู้วิจัย สถาบันวิจัยและพัฒนา มหาวิทยาลัยราชภัฏหมู่บ้านจอมบึง

ปีที่วิจัย พ.ศ. 2563

บทคัดย่อ

การวิจัยครั้งนี้มีวัตถุประสงค์เพื่อศึกษาความพึงพอใจของผู้รับบริการที่มีต่อการให้บริการของเทศบาลตำบลน้ำตกไพรโยคน้อย อำเภอไพรโยค จังหวัดกาญจนบุรี ในงานบริการที่สำรวจ 4 งาน คือ งานด้านผู้สูงอายุ งานการจัดการสวัสดิการผู้พิการ งานด้านบริการทะเบียนราษฎร และงานด้านการศึกษา (ศูนย์พัฒนาเด็กเล็ก) โดยศึกษาความพึงพอใจด้านกระบวนการขั้นตอนการให้บริการ ด้านช่องทางการให้บริการ ด้านเจ้าหน้าที่ผู้ให้บริการ และด้านสิ่งอำนวยความสะดวก

กลุ่มตัวอย่างที่ใช้ในการวิจัยคือ ผู้รับบริการในงานทั้ง 4 งาน จำนวน 200 คน เครื่องมือที่ใช้ในการเก็บรวบรวมข้อมูลคือ แบบสอบถามแบบมาตราส่วนประมาณค่า 5 ระดับ วิเคราะห์ข้อมูลโดยใช้ความถี่ ค่าร้อยละ ค่าเฉลี่ย ค่าความเบี่ยงเบนมาตรฐาน และการวิเคราะห์เนื้อหาสำหรับข้อมูลเชิงคุณภาพ

ผลการวิจัยความพึงพอใจของผู้รับบริการที่มีต่อคุณภาพการให้บริการของเทศบาลตำบลน้ำตกไพรโยคน้อย อำเภอไพรโยค จังหวัดกาญจนบุรี มีคุณภาพการให้บริการในภาพรวมของงานที่ให้บริการทั้ง 4 งาน คือ 1) งานด้านผู้สูงอายุ 2) งานด้านจัดการสวัสดิการผู้พิการ 3) งานด้านบริการทะเบียนราษฎร และ 4) งานด้านการศึกษา (ศูนย์พัฒนาเด็กเล็ก) ผู้รับบริการมีความพึงพอใจในระดับมากที่สุด โดยมีค่าเฉลี่ยความพึงพอใจเท่ากับ 4.68 จากคะแนนเต็ม 5.00 หรือคิดเป็นร้อยละ 93.50 และผู้รับบริการมีความพึงพอใจต่อการให้บริการในงานที่สำรวจทั้ง 4 งานบริการของเทศบาล ในด้านกระบวนการขั้นตอนการให้บริการ ด้านช่องทางการให้บริการ ด้านเจ้าหน้าที่ผู้ให้บริการ และด้านสิ่งอำนวยความสะดวก มีความพึงพอใจในระดับพึงพอมากที่สุดของทั้ง 4 ด้าน เมื่อแยกตามงานที่เทศบาลรับผิดชอบ การให้บริการในงานด้านผู้สูงอายุ พบว่า ผู้รับบริการมีค่าเฉลี่ยความพึงพอใจเท่ากับ 4.68 จากคะแนนเต็ม 5.00 หรือคิดเป็นร้อยละ 93.60 การให้บริการในงานด้านสวัสดิการผู้พิการ ผู้รับบริการด้านสวัสดิการผู้พิการและผู้เกี่ยวข้องมีความพึงพอใจต่อการบริการมีค่าเฉลี่ยเท่ากับ 4.60 จากคะแนนเต็ม 5.00 หรือคิดเป็นร้อยละ 91.94 การให้บริการในงานในบริการทะเบียนราษฎร ผู้รับบริการมีความพึงพอใจในการรับบริการมีค่าเฉลี่ยความพึงพอใจ 4.70 จากคะแนนเต็ม 5.00 หรือคิดเป็นร้อยละ 94.00 งานการให้บริการในงานด้านการศึกษา (ศูนย์พัฒนาเด็กเล็ก) ผู้รับบริการมีความพึงพอใจในการรับบริการมีค่าเฉลี่ยความพึงพอใจเท่ากับ 4.71 จากคะแนนเต็ม 5.00 หรือคิดเป็นร้อยละ 94.14

คำนำ

รายงานฉบับนี้เป็นผลการศึกษาความพึงพอใจของผู้รับบริการต่อการให้บริการของเทศบาลตำบลน้ำตกไทรโยคน้อย อำเภอไทรโยค จังหวัดกาญจนบุรี ในด้านกระบวนการขั้นตอนการให้บริการด้านช่องทาง การให้บริการ ด้านเจ้าหน้าที่ผู้ให้บริการ และด้านสิ่งอำนวยความสะดวกในการให้บริการ

ประโยชน์ด้านการบริหารจัดการที่ได้รับจากการศึกษาครั้งนี้ คือ ผู้มีส่วนเกี่ยวข้องได้รับทราบข้อมูลเกี่ยวกับผลการดำเนินงานว่าเป็นไปตามความคาดหวังและตอบสนองความต้องการของผู้รับบริการหรือไม่ อย่างไร เพื่อที่จะนำข้อมูลดังกล่าวไปใช้ในการวางแผนแก้ไข ปรับปรุงและพัฒนาการให้บริการเพื่อประโยชน์ของประชาชนโดยส่วนรวมต่อไป

สถาบันวิจัยและพัฒนาขอขอบคุณผู้บริหารและบุคลากรของเทศบาลตำบลน้ำตกไทรโยคน้อย สำหรับการอำนวยความสะดวกตลอดระยะเวลาของการเก็บรวบรวมข้อมูล ซึ่งช่วยให้การศึกษาครั้งนี้เป็นไปอย่างราบรื่นและบรรลุผลตามวัตถุประสงค์ของการประเมิน

สถาบันวิจัยและพัฒนา
มหาวิทยาลัยราชภัฏหมู่บ้านจอมบึง
กันยายน 2563

สารบัญ

	หน้า
บทคัดย่อ.....	ก
คำนำ.....	ข
สารบัญ.....	ค
สารบัญตาราง.....	จ
บทสรุปสำหรับผู้บริหาร.....	ฉ
บทที่	
1 บทนำ.....	1
ความเป็นมาของการศึกษา.....	1
วัตถุประสงค์ของการศึกษา.....	2
ประโยชน์ที่คาดว่าจะได้รับ.....	3
ขอบเขตของการศึกษา.....	3
นิยามศัพท์เฉพาะ.....	4
2 เอกสารและงานวิจัยที่เกี่ยวข้อง.....	5
ข้อมูลพื้นฐานของเทศบาลตำบลน้ำตกไพรโยคน้อย อำเภอไพรโยค จังหวัดกาญจนบุรี.....	5
ภารกิจและอำนาจหน้าที่ของเทศบาลตำบล.....	16
ความสำคัญของการติดตามการดำเนินการตามแผนพัฒนา.....	20
การบริหารจัดการที่ดีขององค์กรปกครองส่วนท้องถิ่น.....	23
แนวคิดเกี่ยวกับการให้บริการ.....	28
ความพึงพอใจต่อการให้บริการของหน่วยงานภาครัฐ.....	36
งานวิจัยที่เกี่ยวข้อง.....	39
3 วิธีดำเนินการวิจัย.....	42
ตัวแปรที่ศึกษา.....	42
ประชากรและกลุ่มตัวอย่าง.....	42
วิธีการสุ่มตัวอย่าง.....	43
เครื่องมือในการเก็บรวบรวมข้อมูล.....	43
การเก็บรวบรวมข้อมูล.....	44
การวิเคราะห์ข้อมูล.....	45

บทที่	หน้า
4 ผลการวิเคราะห์ข้อมูล.....	46
ข้อมูลพื้นฐานของผู้ให้ข้อมูล.....	46
ความพึงพอใจของผู้รับบริการในงานผู้สูงอายุ.....	48
ความพึงพอใจของผู้รับบริการในงานการจัดการสวัสดิการผู้พิการ.....	51
ความพึงพอใจของผู้รับบริการในงานบริการทะเบียนราษฎร.....	54
ความพึงพอใจของผู้รับบริการในงานด้านการศึกษา (ศูนย์พัฒนาเด็กเล็ก).....	57
ระดับความพึงพอใจในภาพรวม.....	60
5 สรุปผลการศึกษาและข้อเสนอแนะ.....	62
สรุปผลการศึกษา.....	62
ผลการศึกษา.....	62
ข้อเสนอแนะในการนำผลการศึกษาไปใช้.....	64
ข้อเสนอแนะในการศึกษาครั้งต่อไป.....	65
บรรณานุกรม.....	66
ภาคผนวก.....	68
ภาคผนวก ก เครื่องมือเก็บรวบรวมข้อมูล.....	69

บัญชีตาราง

ตารางที่		หน้า
1	ผู้ให้ข้อมูล จำแนกตามเพศ.....	46
2	ผู้ให้ข้อมูล จำแนกตามระดับการศึกษา.....	47
3	ค่าเฉลี่ยและค่าร้อยละของความพึงพอใจที่มีต่องานผู้สูงอายุ.....	48
4	ค่าเฉลี่ยและค่าร้อยละของความพึงพอใจที่มีต่องานการจัดการสวัสดิการผู้พิการ.....	51
5	ค่าเฉลี่ยและค่าร้อยละของความพึงพอใจที่มีต่องานบริการทะเบียนราษฎร.....	54
6	ค่าเฉลี่ยและค่าร้อยละของความพึงพอใจที่มีต่องานด้านการศึกษา (ศูนย์พัฒนาเด็กเล็ก).....	57
7	สรุประดับความพึงพอใจตามประเด็นของการให้บริการ.....	60
8	สรุประดับความพึงพอใจในภาพรวม.....	61

ความพึงพอใจของผู้รับบริการต่อการให้บริการ ของเทศบาลตำบลน้ำตกไทรโยคน้อย อำเภอไทรโยค จังหวัดกาญจนบุรี

บทสรุปสำหรับผู้บริหาร

การวิจัยครั้งนี้มีวัตถุประสงค์เพื่อศึกษาความพึงพอใจของผู้รับบริการที่มีต่อการให้บริการของเทศบาลตำบลน้ำตกไทรโยคน้อย อำเภอไทรโยค จังหวัดกาญจนบุรี ในงานบริการ 4 งาน คือ งานด้านผู้สูงอายุ งานการจัดการสวัสดิการผู้พิการ งานด้านบริการทะเบียนราษฎร และงานด้านการศึกษา (ศูนย์พัฒนาเด็กเล็ก) โดยศึกษาความพึงพอใจของผู้รับบริการใน 4 ประเด็นดังต่อไปนี้ คือ

1. ความพึงพอใจต่อกระบวนการขั้นตอนการให้บริการ
2. ความพึงพอใจต่อช่องทางการให้บริการ
3. ความพึงพอใจต่อเจ้าหน้าที่ผู้ให้บริการ
4. ความพึงพอใจต่อสิ่งอำนวยความสะดวก

การสำรวจในครั้งนี้ดำเนินการในเดือนสิงหาคม พ.ศ. 2563 โดยเก็บรวบรวมข้อมูลจากกลุ่มตัวอย่างที่เป็นผู้รับบริการในแต่ละงานที่ศึกษา ซึ่งประกอบด้วย 1) งานการจัดการขยะมูลฝอย จำนวน 50 คน 2) งานการจัดการสวัสดิการผู้พิการ จำนวน 50 คน 3) งานด้านบริการทะเบียนราษฎร จำนวน 50 คน และ 4) งานด้านการศึกษา (ศูนย์พัฒนาเด็กเล็ก) จำนวน 50 คน โดยใช้เครื่องมือเก็บรวบรวมข้อมูลเป็นแบบมาตราส่วนประมาณค่า 5 ระดับ (rating scale) ที่มีคุณภาพด้านความเที่ยงตรงเชิงเนื้อหา (content validity) และความเชื่อมั่น (reliability) วิเคราะห์ข้อมูลโดยใช้ค่าสถิติ ร้อยละ ค่าเฉลี่ย ค่าความเบี่ยงเบนมาตรฐาน สำหรับข้อมูลเชิงปริมาณ และใช้การวิเคราะห์เนื้อหาสำหรับข้อมูลเชิงคุณภาพ

ผลการศึกษาพบว่าความพึงพอใจของผู้รับบริการที่มีต่อคุณภาพการให้บริการของเทศบาลตำบลน้ำตกไทรโยคน้อย อำเภอไทรโยค จังหวัดกาญจนบุรี สรุประดับความพึงพอใจในภาพรวม แสดงในตาราง ก.

ตาราง ก. สรุประดับความพึงพอใจการรับบริการของประชาชนในพื้นที่ในภาพรวมของการให้บริการของเทศบาล

รายการ	ค่าเฉลี่ยความพึงพอใจ	ค่าร้อยละของค่าเฉลี่ยความพึงพอใจ	ระดับความพึงพอใจ
1. งานด้านผู้สูงอายุ	4.68	93.60	มากที่สุด
2. งานด้านสวัสดิการผู้พิการ	4.60	91.90	มากที่สุด
3. งานด้านบริการทะเบียนราษฎร	4.70	94.05	มากที่สุด
4. งานด้านการศึกษา (ศูนย์พัฒนาเด็กเล็ก)	4.70	94.00	มากที่สุด
สรุปความพึงพอใจในภาพรวม	4.68	93.5	มากที่สุด

คุณภาพการให้บริการในภาพรวมของงานที่ให้บริการทั้ง 4 งาน คือ 1) งานด้านผู้สูงอายุ 2) งานด้านจัดการสวัสดิการผู้พิการ 3) งานด้านบริการทะเบียนราษฎร และ 4) งานด้านการศึกษา (ศูนย์พัฒนาเด็กเล็ก) พบว่า ผู้รับบริการมีค่าเฉลี่ยความพึงพอใจเท่ากับ 4.68 จากคะแนนเต็ม 5.00 หรือคิดเป็นร้อยละ 93.50 ซึ่งเป็นความพึงพอใจในระดับมากที่สุด และผู้รับบริการมีความพึงพอใจต่อการให้บริการในงานที่สำรวจทั้ง 4 งาน ในด้านกระบวนการขั้นตอนการให้บริการ ด้านช่องทางการให้บริการ ด้านเจ้าหน้าที่ผู้ให้บริการ และด้านสิ่งอำนวยความสะดวก ผู้รับบริการมีความพึงพอใจในระดับพึงพอใจมากที่สุด ด้านกระบวนการและขั้นตอนการให้บริการมีค่าเฉลี่ยความพึงพอใจเท่ากับ 4.68 หรือคิดเป็นร้อยละ 93.60 ด้านช่องทางการให้บริการ มีค่าเฉลี่ยความพึงพอใจเท่ากับ 4.67 หรือคิดเป็นร้อยละ 93.55 ด้านเจ้าหน้าที่ผู้ให้บริการ มีค่าเฉลี่ยความพึงพอใจเท่ากับ 4.70 หรือคิดเป็นร้อยละ 94.05 ด้านสิ่งอำนวยความสะดวก มีค่าเฉลี่ยความพึงพอใจเท่ากับ 4.64 หรือคิดเป็นร้อยละ 92.80

เมื่อแยกตามงานที่เทศบาลรับผิดชอบ ผลการสำรวจความพึงพอใจในของประชาชน ผู้รับบริการตอบแบบสอบถาม **งานบริการที่ 1** การให้บริการในงานด้านผู้สูงอายุ พบว่า ผู้รับบริการมีค่าเฉลี่ย ความพึงพอใจเท่ากับ 4.68 จากคะแนนเต็ม 5.00 หรือคิดเป็นร้อยละ 93.60 ซึ่งเป็นความพึงพอใจในระดับมากที่สุดโดยมีค่าเฉลี่ยความพึงพอใจที่ผู้รับบริการมีความพึงพอใจต่อการให้บริการแยกในแต่ละด้าน ด้านกระบวนการขั้นตอนการให้บริการ ด้านช่องทางการให้บริการ ด้านเจ้าหน้าที่ผู้ให้บริการ และด้านสิ่งอำนวยความสะดวก ผู้รับบริการมีความพึงพอใจในระดับมากที่สุด และให้คะแนนความพึงพอใจด้านกระบวนการขั้นตอนการให้บริการมีค่าเฉลี่ยความพึงพอใจเท่ากับ 4.68 จากคะแนนเต็ม 5.00 หรือคิดเป็นร้อยละ 93.50 ด้านช่องทางการให้บริการ มีค่าเฉลี่ยความพึงพอใจเท่ากับ 4.76 จากคะแนนเต็ม 5.00 หรือคิดเป็นร้อยละ 95.20 ด้านเจ้าหน้าที่ผู้ให้บริการ มีค่าเฉลี่ยความพึงพอใจเท่ากับ 4.78 จากคะแนนเต็ม 5.00 หรือคิดเป็นร้อยละ 95.50 ด้านสิ่งอำนวยความสะดวกมีค่าเฉลี่ยความพึงพอใจเท่ากับ 4.76 จากคะแนนเต็ม 5.00 หรือคิดเป็นร้อยละ 95.20 **งานบริการที่ 2** การให้บริการในงานด้านสวัสดิการผู้พิการ พบว่า ผู้รับบริการด้านสวัสดิการผู้พิการและผู้เกี่ยวข้องมีความพึงพอใจต่อการบริการโดยภาพรวมมีความพึงพอใจในระดับมากที่สุด โดยมีค่าเฉลี่ยเท่ากับ 4.60 จากคะแนนเต็ม 5.00 หรือคิดเป็นร้อยละ 91.94 และความพึงพอใจของผู้รับบริการมีความพึงพอใจต่อการให้บริการแยกในแต่ละด้าน ด้านกระบวนการขั้นตอนการให้บริการ มีเฉลี่ยความพึงพอใจเท่ากับ 4.61 จากคะแนนเต็ม 5.00 หรือคิดเป็นร้อยละ 92.29 ด้านช่องทางการให้บริการ มีเฉลี่ยความพึงพอใจเท่ากับ 4.59 จากคะแนนเต็ม 5.00 หรือคิดเป็นร้อยละ 91.87 ด้านเจ้าหน้าที่ผู้ให้บริการ มีเฉลี่ยความพึงพอใจเท่ากับ 4.60 จากคะแนนเต็ม 5.00 หรือคิดเป็นร้อยละ 91.97 ด้านสิ่งอำนวยความสะดวก มีเฉลี่ยความพึงพอใจเท่ากับ 4.58 จากคะแนนเต็ม 5.00 หรือคิดเป็นร้อยละ 91.69 ซึ่งทั้งหมดมีระดับความพึงพอใจระดับมากที่สุด **งานบริการที่ 3** การให้บริการในงานในงานบริการทะเบียนราษฎร พบว่า ผู้รับบริการมีความพึงพอใจในการรับบริการในระดับมากที่สุด โดยมีค่าเฉลี่ยความพึงพอใจ 4.70 จากคะแนนเต็ม 5.00 หรือคิดเป็นร้อยละ 94.00 และผู้รับบริการในงานบริการทะเบียนราษฎร มีความพึงพอใจต่อการบริการในด้าน ด้านกระบวนการขั้นตอนการให้บริการ มีค่าเฉลี่ยความพึงพอใจเท่ากับ 4.73 จากคะแนนเต็ม 5.00 หรือคิดเป็นร้อยละ 94.50 ด้านช่องทางการให้บริการ มีค่าเฉลี่ยความพึงพอใจเท่ากับ 4.69 จาก คะแนนเต็ม 5.00 หรือคิดเป็นร้อยละ 93.70 ด้านเจ้าหน้าที่ผู้ให้บริการ มีค่าเฉลี่ยความพึง

พอใจเท่ากับ 4.73 จากคะแนนเต็ม 5.00 หรือคิดเป็นร้อยละ 94.60 ด้านสิ่งอำนวยความสะดวก มีค่าเฉลี่ยความพึงพอใจเท่ากับ 4.66 จากคะแนนเต็ม 5.00 หรือคิดเป็นร้อยละ 93.10 ผู้รับบริการมีความพึงพอใจในการรับบริการในระดับมากที่สุด **และงานบริการที่ 4** การให้บริการในงานด้านการศึกษา (ศูนย์พัฒนาเด็กเล็ก) พบว่า ผู้รับบริการมีความพึงพอใจในการรับบริการในระดับมากที่สุด โดยมีค่าเฉลี่ยความพึงพอใจเท่ากับ 4.71 จากคะแนนเต็ม 5.00 หรือคิดเป็นร้อยละ 94.14 และมีความพึงพอใจต่อการบริการในด้านกระบวนการขั้นตอนการให้บริการ มีค่าเฉลี่ยความพึงพอใจเท่ากับ 4.70 จากคะแนนเต็ม 5.00 หรือคิดเป็นร้อยละ 94.00 ด้านช่องทางการให้บริการ พบว่า ผู้รับบริการมีความพึงพอใจในการรับบริการในระดับมากที่สุด โดยมีค่าเฉลี่ยความพึงพอใจเท่ากับ 4.67 จากคะแนนเต็ม 5.00 หรือคิดเป็นร้อยละ 93.40 ด้านเจ้าหน้าที่ผู้ให้บริการ พบว่า ผู้รับบริการมีความพึงพอใจในการรับบริการในระดับมากที่สุด โดยมีค่าเฉลี่ยความพึงพอใจเท่ากับ 4.70 จากคะแนนเต็ม 5.00 หรือคิดเป็นร้อยละ 94.00 ด้านสิ่งอำนวยความสะดวก พบว่า ผู้รับบริการมีความพึงพอใจในการรับบริการในระดับมากที่สุด โดยมีค่าเฉลี่ยความพึงพอใจเท่ากับ 4.73 จากคะแนนเต็ม 5.00 หรือคิดเป็นร้อยละ 94.14

ข้อเสนอแนะในการนำผลการศึกษาไปใช้

1. ผู้บริหารของเทศบาลตำบลน้ำตกไทรโยคน้อยควรนำผลการประเมินในครั้งนี้เพื่อศึกษาแนวทางการเพิ่มคุณภาพการให้บริการตามความต้องการและความคาดหวังของประชาชนผู้รับบริการ โดยจัดทำเป็นแผนการพัฒนาย่างเป็นรูปธรรม
2. ควรรายงานผลและเสนอความเห็นซึ่งได้จากการติดตามและประเมินผลคุณภาพของการให้บริการต่อสภาท้องถิ่น ผู้บริหารท้องถิ่น คณะกรรมการพัฒนาท้องถิ่น และประกาศผลการประเมินให้ประชาชนในท้องถิ่นทราบโดยทั่วกัน
3. ควรใช้ผลประเมินในการพิจารณาแนวทางการนำนโยบายไปปฏิบัติ และความสามารถในการตอบสนองวัตถุประสงค์ที่ได้กำหนดไว้ในแผนพัฒนาหรือแผนปฏิบัติการของหน่วยงาน
4. ควรใช้ผลการประเมินในครั้งนี้เพื่อกำหนดมาตรการเชิงยุทธศาสตร์ในการแก้ปัญหาหรือแนวทางการพัฒนาคุณภาพการให้บริการ และการริเริ่มบริการใหม่ ๆ ที่ตอบสนองความต้องการของประชาชนทั้งมาตรการระยะสั้นและระยะยาว
5. ควรกำหนดแนวทางที่เป็นรูปธรรมอย่างชัดเจนในการเปิดช่องทางให้สาธารณชนได้รับทราบและมีส่วนร่วมในการตรวจสอบประสิทธิภาพและประสิทธิผลในการแก้ปัญหา และการตรวจสอบเพื่อให้แน่ใจว่ามีการดำเนินการที่ใส่ใจต่อปัญหาของประชาชนอย่างต่อเนื่อง

ข้อเสนอแนะในการศึกษาครั้งต่อไป

1. ควรมีการศึกษาเกี่ยวกับเกณฑ์การตอบสนองความต้องการของประชาชนในด้านการกำหนดประเด็นปัญหา แนวทางที่ได้ผลในการรับฟังความคิดเห็นและข้อเสนอแนะของประชาชนผู้รับบริการ
2. ควรมีการศึกษาด้านปัจจัยที่ส่งผลต่อคุณภาพของการให้บริการ เพื่อใช้ประกอบการดำเนินการยกระดับคุณภาพการให้บริการขององค์กรปกครองส่วนท้องถิ่น

3. ควรมีการศึกษาแนวทางการให้ความรู้และการสร้างความตระหนักในการมีส่วนร่วมของประชาชนในกิจการสาธารณะ เพื่อให้เกิดการดำเนินการที่เป็นรูปธรรมในการสร้างการมีส่วนร่วมในการบริหารราชการของประชาชน

4. ควรมีการศึกษาเกี่ยวกับเกณฑ์ประสิทธิภาพ (Efficiency) ในด้านสัดส่วนผลผลิตต่อค่าใช้จ่าย ผลผลิตต่อกำลังคน ผลผลิตต่อหน่วยเวลา และการประหยัดทรัพยากรการจัดการ

5. ควรมีการศึกษาเกณฑ์ประสิทธิผลอื่น ๆ นอกเหนือจากการศึกษาความพึงพอใจของผู้รับบริการ เช่น ระดับการบรรลุเป้าหมาย ระดับการมีส่วนร่วม ระดับความพึงพอใจ และความเสี่ยงของการดำเนินงานตามโครงการ

บทที่ 1

บทนำ

ความเป็นมาของการศึกษา

การกระจายอำนาจสู่ท้องถิ่นเป็นยุทธศาสตร์หนึ่งในการบริหารจัดการบ้านเมืองของรัฐในระบบประชาธิปไตย โดยมุ่งลดบทบาทของรัฐส่วนกลาง และให้ประชาชนได้มีส่วนในการบริหารงานชุมชนท้องถิ่น การกระจายอำนาจสู่ท้องถิ่นเป็นการจัดความสัมพันธ์ทางอำนาจหน้าที่ใหม่ระหว่างส่วนกลางกับส่วนท้องถิ่นให้สอดคล้องกับสภาพการณ์บ้านเมืองที่เปลี่ยนแปลงไปในสถานะที่สังคมมีกลุ่มที่หลากหลายมีความต้องการ และความคาดหวังจากรัฐที่เพิ่มขึ้นและแตกต่างกัน เพื่อให้สามารถตอบสนองปัญหาความต้องการที่เกิดขึ้นในแต่ละท้องถิ่นได้ทันต่อเหตุการณ์และตรงกับความต้องการของท้องถิ่นโดยรัฐธรรมนูญแห่งราชอาณาจักรไทย พุทธศักราช 2550 ได้มอบอำนาจให้ประชาชนในท้องถิ่นดำเนินการปกครองตนเอง และจัดตั้งบริการสาธารณะบางประการเพื่อสนองต่อความต้องการของประชาชนในท้องถิ่น

องค์กรปกครองส่วนท้องถิ่น (อปท.) เป็นหน่วยการบริหารราชการส่วนท้องถิ่นที่มีฐานะเป็นนิติบุคคลและราชการส่วนท้องถิ่น จัดตั้งขึ้นตามกฎหมายเพื่อให้มีการกระจายอำนาจสู่องค์กรประชาชน ทำให้ประชาชนในชนบทได้มีโอกาสในการปกครองตนเองตามนโยบายกระจายอำนาจให้กับท้องถิ่น นอกจากนี้ องค์กรปกครองส่วนท้องถิ่นยังช่วยแบ่งเบาภาระของรัฐบาลทั้งทางด้านการเงิน ตัวบุคคล ตลอดจนเวลาที่ใช้ในการดำเนินการสามารถสนองต่อความต้องการของประชาชนในท้องถิ่นอย่างตรงเป้าหมายและมีประสิทธิภาพ นอกจากนี้ยังมีความสำคัญในการเป็นรากฐานของการปกครองระบอบประชาธิปไตย เป็นสถาบันฝึกสอนการเมืองการปกครองให้แก่ประชาชน ทำให้เกิดความคุ้นเคยในการใช้สิทธิและหน้าที่พลเมือง ทำให้ประชาชนรู้จักการปกครองตนเองเพราะเปิดโอกาสให้ประชาชนได้เข้าไปมีส่วนร่วมทางการเมือง ซึ่งจะทำให้ประชาชนเกิดสำนึกของตนเองต่อท้องถิ่น รับผิดชอบต่อสังคม และร่วมมือแก้ไขปัญหาของท้องถิ่นของตน

พระราชบัญญัติกำหนดแผนและขั้นตอนการกระจายอำนาจให้แก่องค์กรปกครองส่วนท้องถิ่น พ.ศ. 2542 กำหนดให้องค์กรปกครองส่วนท้องถิ่นมีอำนาจหน้าที่ในการจัดทำแผนพัฒนาท้องถิ่นของตนเอง โดยมุ่งเน้นผลที่จะเกิดขึ้นเป็นตัวตั้ง แล้วนำมาคิดวิธีการที่จะทำงานนั้นให้สำเร็จและมีประสิทธิภาพ โดยแผนพัฒนาถือว่าเป็นเครื่องมือที่สำคัญอย่างยิ่งในการพัฒนาท้องถิ่นแก้ไขปัญหา และสนองต่อความต้องการของประชาชนในทุก ๆ ด้าน โดยการใช้ทรัพยากรต่าง ๆ ที่มีอยู่อย่างจำกัดให้สอดคล้องกับสภาพและสถานการณ์ให้เป็นไปโดยประหยัดและเกิดประโยชน์สูงสุดแก่ประชาชนในท้องถิ่น

ขั้นตอนต่อจากการวางแผนก็คือ การนำแผนไปปฏิบัติและการประเมินประสิทธิภาพและประสิทธิผลของแผนในลักษณะของการเปรียบเทียบผลการปฏิบัติงานกับเป้าหมายหลังสิ้นสุดการปฏิบัติงานแล้ว ซึ่งจะช่วยให้ทราบถึงความก้าวหน้า ความสำเร็จหรือความล้มเหลวของโครงการ ซึ่งจำเป็นที่จะต้องอาศัยเครื่องมือการประเมินที่แม่นยำตรง (Validity) และเชื่อถือได้ (Reliability)

ในการประเมินผลสำเร็จของการดำเนินงานตามแผนงานในครั้งนี้ เป็นการประเมินประสิทธิผลของการให้บริการในโครงการต่าง ๆ โดยการสำรวจความพึงพอใจของผู้รับบริการต่อการให้บริการขององค์กรปกครองส่วนท้องถิ่นบนพื้นฐานของหลักการบริหารกิจการบ้านเมืองที่ดี (good governance) ซึ่งเป็นหลักการปกครองที่เป็นธรรมเพื่อการอยู่ร่วมกันในบ้านเมืองและสังคมอย่างมีความสงบสุขประกอบด้วย 6 ประการ ได้แก่ 1) หลักนิติธรรม คือ การตรากฎหมาย กฎ ระเบียบ ข้อบังคับ กติกาต่าง ๆ ให้มีความทันสมัยและเป็นธรรม เป็นที่ยอมรับของสังคมและสมาชิก โดยมีการยินยอมพร้อมใจและถือปฏิบัติร่วมกันอย่างเสมอภาคและเป็นธรรม 2) หลักคุณธรรม คือ การยึดถือและเชื่อมั่นในความถูกต้องดีงาม มีการสร้างค่านิยมที่ดีให้ผู้ปฏิบัติในองค์กรหรือสมาชิกในสังคมให้ปฏิบัติหน้าที่ด้วยความซื่อสัตย์ เสียสละ ขยันหมั่นเพียร มีระเบียบวินัย 3) หลักความโปร่งใส คือ การเปิดเผยข้อมูลข่าวสารอย่างตรงไปตรงมา สามารถตรวจสอบความถูกต้องจากระบบและกลไกของการทำงาน ประชาชนสามารถเข้าถึงข้อมูลข่าวสารได้อย่างสะดวก มีระบบหรือกระบวนการตรวจสอบและการประเมินผลที่มีประสิทธิภาพ ปราศจากการทุจริตคอร์รัปชัน 4) หลักความมีส่วนร่วม คือ การทำให้ประชาชนมีส่วนร่วมรับรู้และร่วมเสนอการตัดสินใจที่สำคัญ ๆ โดยจัดให้มีช่องทางในการเข้ามา มีส่วนร่วม ได้แก่ การแจ้งความเห็น การแสดงประชามติ จัดการผูกขาด ช่วยให้เกิดความสามัคคีและความร่วมมือกัน 5) หลักความรับผิดชอบ คือ การที่ผู้บริหารและผู้ปฏิบัติงานตั้งใจปฏิบัติภารกิจของตนอย่างดี มุ่งให้บริการแก่ผู้รับบริการ อำนวยความสะดวก รับผิดชอบต่อความบกพร่องในหน้าที่การงานของตน และพร้อมปรับปรุงแก้ไข และ 6) หลักความคุ้มค่า คือ การบริหารจัดการโดยยึดหลักความประหยัดและคุ้มค่ากับจุดมุ่งหมายเพื่อให้บริการแก่ประชาชนโดยรวม

ผลของการสำรวจในครั้งนี้จะช่วยให้องค์กรปกครองส่วนท้องถิ่นนำผลการประเมินไปใช้เพื่อศึกษาแนวทางการเพิ่มคุณภาพการให้บริการตามความต้องการและความคาดหวังของประชาชนผู้รับบริการ โดยจัดทำเป็นแผนการพัฒนาอย่างเป็นรูปธรรม รวมทั้งเพื่อเป็นสารสนเทศการประเมินในการรายงานผลและเสนอความเห็นซึ่งได้จากการติดตามและประเมินผลคุณภาพการให้บริการต่อสภาท้องถิ่น ผู้บริหารท้องถิ่น คณะกรรมการพัฒนาท้องถิ่น และประกาศผลการประเมินให้ประชาชนในท้องถิ่นทราบโดยทั่วกัน นอกจากนี้ ผู้บริหารและผู้มีส่วนเกี่ยวข้องกับการดำเนินงานตามโครงการควรใช้ผลประเมินในการพิจารณาแนวทางการนำนโยบายไปปฏิบัติ และความสามารถในการตอบสนองวัตถุประสงค์ที่ได้กำหนดไว้ในแผนพัฒนาหรือแผนปฏิบัติการของหน่วยงานและการริเริ่มบริการใหม่ ๆ ที่ตอบสนองความต้องการของประชาชนทั้งมาตรการระยะสั้นและระยะยาว

วัตถุประสงค์ของการศึกษา

การศึกษานี้มีวัตถุประสงค์เพื่อสำรวจความพึงพอใจของประชาชนต่อการให้บริการของเทศบาลตำบลน้ำตกไทรโยคน้อย อำเภอไทรโยค จังหวัดกาญจนบุรี ในงานบริการ 4 งาน คือ 1) งานด้านผู้สูงอายุ 2) งานด้านการจัดการสวัสดิการผู้พิการ 3) งานด้านบริการทะเบียนราษฎร และ 4) งานด้านการศึกษา (ศูนย์พัฒนาเด็กเล็ก) ในประเด็นต่อไปนี้

1. ความพึงพอใจด้านกระบวนการขั้นตอนการให้บริการ
2. ความพึงพอใจด้านช่องทางการให้บริการ
3. ความพึงพอใจด้านเจ้าหน้าที่ผู้ให้บริการ

4. ความพึงพอใจด้านสิ่งอำนวยความสะดวก

ประโยชน์ที่คาดว่าจะได้รับ

1. ช่วยให้ทราบถึงระดับความพึงพอใจของประชาชนที่มีต่อคุณภาพการให้บริการในกิจการสาธารณะ ในด้านกระบวนการขั้นตอนการให้บริการ ด้านช่องทางการให้บริการ ด้านเจ้าหน้าที่ผู้ให้บริการ และด้านสิ่งอำนวยความสะดวก
2. ช่วยให้ทราบศักยภาพในการปฏิบัติราชการ และคุณภาพการให้บริการตามความต้องการและความคาดหวังของประชาชนผู้รับบริการ
3. ส่งเสริมการมีส่วนร่วมของสาธารณชนได้รับทราบและตรวจสอบประสิทธิภาพและประสิทธิผลในการแก้ปัญหา เพื่อให้แน่ใจว่ามีการดำเนินการที่ใส่ใจต่อปัญหาของประชาชนอย่างต่อเนื่อง
4. ช่วยให้เกิดการทบทวนการดำเนินงานของตนเองและกำหนดมาตรการเชิงยุทธศาสตร์ในการแก้ปัญหา หรือแนวทางการพัฒนาคุณภาพการให้บริการ และการริเริ่มบริการใหม่ ๆ ที่ตอบสนองความต้องการของประชาชน

ขอบเขตของการศึกษา

1. ตัวแปรที่ศึกษา

ตัวแปรที่ศึกษา คือ ความพึงพอใจของประชาชนที่มีต่อการให้บริการของเทศบาลตำบลน้ำตกไทรโยคน้อย ในประเด็นต่อไปนี้ คือ

- 1.1 ความพึงพอใจด้านกระบวนการขั้นตอนการให้บริการ
- 1.2 ความพึงพอใจด้านช่องทางการให้บริการ
- 1.3 ความพึงพอใจด้านเจ้าหน้าที่ผู้ให้บริการ
- 1.4 ความพึงพอใจด้านสิ่งอำนวยความสะดวก

2. ประชากรและกลุ่มตัวอย่าง

2.1 ประชากรในการศึกษา ได้แก่ ประชาชนในเขตพื้นที่บริการของเทศบาลจำแนกตามงานบริการดังต่อไปนี้

- 1) งานด้านผู้สูงอายุ จำนวน 57 คน
- 2) งานด้านการจัดการสวัสดิการผู้พิการ จำนวน 57 คน
- 3) งานด้านการบริการทะเบียนราษฎร จำนวน 57 คน
- 4) งานด้านการศึกษา (ศูนย์พัฒนาเด็กเล็ก) จำนวน 57 คน

2.2 ขนาดของกลุ่มตัวอย่างกำหนดโดยใช้ตารางของเครจซี่ และมอร์แกน (Krejcie and Morgan) (มาเรียม นิลพันธุ์, 2553) ได้จำนวนกลุ่มตัวอย่างทั้งสิ้น 200 คน โดยจำแนกตามประเภทงานบริการดังต่อไปนี้

- 1) งานด้านผู้สูงอายุ จำนวน 50 คน
- 2) งานด้านการจัดการสวัสดิการผู้พิการ จำนวน 50 คน
- 3) งานด้านการบริการทะเบียนราษฎร จำนวน 50 คน
- 4) งานด้านการศึกษา (ศูนย์พัฒนาเด็กเล็ก) จำนวน 50 คน

3. ระยะเวลาในการศึกษา

เดือนสิงหาคม ถึง เดือนกันยายน พ.ศ. 2563

นิยามศัพท์เฉพาะ

1. **องค์การบริหารส่วนตำบล** หมายถึง องค์กรปกครองส่วนท้องถิ่นรูปแบบหนึ่งในระบบการบริหารราชการส่วนท้องถิ่น ในที่นี้หมายถึง เทศบาลตำบลน้ำตกไพรโยคน้อย อำเภอไพรโยคน้อย จังหวัดกาญจนบุรี

2. **ประชาชน** หมายถึง ผู้รับบริการจากเทศบาลตำบลน้ำตกไพรโยคน้อย อำเภอไพรโยคน้อย จังหวัดกาญจนบุรีในงานให้บริการ 4 งาน ได้แก่ 1) งานด้านผู้สูงอายุ 2) งานด้านการจัดการสวัสดิการผู้พิการ 3) งานด้านการบริการทะเบียนราษฎร 4) งานด้านการศึกษา (ศูนย์พัฒนาเด็กเล็ก)

3. **ความพึงพอใจ** หมายถึง ความรู้สึก ความคิดเห็น หรือทัศนคติในทางบวกของประชาชนที่มีต่อคุณภาพการให้บริการของเทศบาลตำบลน้ำตกไพรโยคน้อย อำเภอไพรโยคน้อย จังหวัดกาญจนบุรี โดยจำแนกออกเป็นความพึงพอใจด้านกระบวนการขั้นตอนการให้บริการ ความพึงพอใจด้านช่องทางการให้บริการ ความพึงพอใจด้านเจ้าหน้าที่ผู้ให้บริการ และความพึงพอใจด้านสิ่งอำนวยความสะดวก

4. **งานให้บริการองค์การบริหารส่วนตำบล** หมายถึง งานที่เทศบาลตำบลน้ำตกไพรโยคน้อย อำเภอไพรโยคน้อย จังหวัดกาญจนบุรี ขอรับการประเมินความพึงพอใจของผู้มาใช้บริการใน 4 งาน) งานด้านผู้สูงอายุ 2) งานด้านการจัดการสวัสดิการผู้พิการ 3) งานด้านการบริการทะเบียนราษฎร 4) งานด้านการศึกษา (ศูนย์พัฒนาเด็กเล็ก)

บทที่ 2

เอกสารและงานวิจัยที่เกี่ยวข้อง

ในการศึกษาความพึงพอใจของประชาชนต่อการให้บริการของเทศบาลตำบลน้ำตกไทรโยคน้อย อำเภอไทรโยคน้อย จังหวัดกาญจนบุรี ผู้วิจัยได้ศึกษาเอกสารและงานวิจัยที่เกี่ยวข้อง ดังต่อไปนี้

1. ข้อมูลพื้นฐานของเทศบาลตำบลน้ำตกไทรโยคน้อย อำเภอไทรโยค จังหวัดกาญจนบุรี
2. ภารกิจและอำนาจหน้าที่ของเทศบาลตำบล
3. ความสำคัญของการติดตามการดำเนินการตามแผนพัฒนา
4. การบริหารจัดการที่ดีขององค์กรปกครองส่วนท้องถิ่น
5. แนวคิดเกี่ยวกับการให้บริการ
6. ความพึงพอใจต่อการให้บริการของหน่วยงานภาครัฐ
7. งานวิจัยที่เกี่ยวข้อง

ข้อมูลพื้นฐานของเทศบาลตำบลน้ำตกไทรโยคน้อย อำเภอไทรโยค จังหวัดกาญจนบุรี

1 ด้านกายภาพ

1.1 ลักษณะที่ตั้งของชุมชน

เทศบาลตำบลน้ำตกไทรโยคน้อย ตั้งอยู่ทางทิศเหนือของอำเภอไทรโยคอยู่ในท้องที่บ้านท่าเสา หมู่ที่ 3 ตำบลท่าเสา อำเภอไทรโยค จังหวัดกาญจนบุรี จัดตั้งขึ้นตามพระราชบัญญัติเปลี่ยนแปลงฐานะจากสุขาภิบาลเป็นเทศบาล พ.ศ.2542 ประกาศในราชกิจจานุเบกษาเล่มที่ 116 ตอนที่ 9ก. ลงวันที่ 24 กุมภาพันธ์ 2542 โดยมีอาณาเขตติดต่อดังต่อไปนี้

ทิศเหนือ ติดต่อกับ บ้านพองกะ หมู่ที่ 4 ตำบลท่าเสา อำเภอไทรโยค จังหวัดกาญจนบุรี

ทิศใต้ ติดต่อกับ บ้านวังใหญ่ หมู่ที่ 2 ตำบลท่าเสา อำเภอไทรโยค จังหวัดกาญจนบุรี

ทิศตะวันออก ติดต่อกับ เขื่อนเขาอุทยานแห่งชาติเอราวัณ

ทิศตะวันตก ติดต่อกับ แม่น้ำแควน้อย

รวมมีพื้นที่ประมาณ 10.33 ตารางกิโลเมตรอยู่ห่างจากที่ว่าการอำเภอไทรโยค 22 กิโลเมตร ห่างจากตัวจังหวัดกาญจนบุรี 62 กิโลเมตร ห่างจากกรุงเทพฯ 210 กิโลเมตร

1.2 ลักษณะภูมิประเทศ

เทศบาลตำบลน้ำตกไทรโยคน้อยมีสภาพภูมิประเทศเป็นที่ราบเชิงเขา ลักษณะโดยทั่วไปเป็นทิวเขาสลับซับซ้อนตั้งแต่เหนือจรดใต้ ส่วนพื้นที่ราบเชิงเขาเป็นป่าไม้เบญจพรรณ ไม้หวงห้ามมีค่าทรัพยากรธรรมชาติและป่าไผ่ปกคลุมโดยทั่วไป มีลำห้วย ลำธารและพุน้ำตามธรรมชาติไหลลัดเลาะไปตามป่าเขาโดยมีแม่น้ำแควน้อยซึ่งเปรียบเสมือนสายธารแห่งชีวิตของชาวไทรโยค ลัดเลาะไป

ตามพื้นที่ตั้งแต่เหนือจรดใต้ยาวประมาณ 120 กิโลเมตร พื้นที่ส่วนใหญ่เป็นป่าไม้ และเป็นเขตความรับผิดชอบของอุทยานแห่งชาติไทรโยค

1.3 ลักษณะภูมิอากาศ

สภาพดินฟ้าอากาศโดยทั่วไปของอำเภอไทรโยค เวลากลางวันอากาศค่อนข้างอบอ้าว เวลากลางคืนอากาศค่อนข้างเย็น อุณหภูมิเฉลี่ยสูงสุด 40.9 องศา อุณหภูมิต่ำสุด 9.3 องศา ปริมาณน้ำฝนเฉลี่ยตลอดปี 1,179.5 มม.จำนวนวันที่ฝนตก 127 วัน ความชื้นสัมพัทธ์ เฉลี่ยต่ำสุดที่ ร้อยละ 36 เฉลี่ยสูงสุดที่ร้อยละ 90

1.4 ลักษณะของดิน

ลักษณะของดินเป็นดินภูเขา กรมพัฒนาที่ดิน กระทรวงเกษตรและสหกรณ์ ได้จำแนกดินในเขตอำเภอไทรโยค ออกเป็น 10 ชนิด ซึ่งปรากฏว่าสภาพที่ดินในเขตตำบลท่าเสา เป็นดินชุดกำแพงแสน, ท่าม่วง เนื่องจากมีความสูงลดหลั่นลงมาถึงลำน้ำแควน้อยจะพบมากในสภาพพื้นที่ค่อนข้างราบมีลักษณะเป็นดินร่วนเหนียวปนทรายแห้งหรือดินร่วนเหนียว เป็นดินที่มีการระบายน้ำดีปานกลาง ถึงดี เป็นดินลึก มีความอุดมสมบูรณ์ปานกลาง – สูง และบางพื้นที่เป็นพื้นที่ของทางราชการ คือ เขตปฏิรูปที่ดิน เขตอุทยานแห่งชาติเอราวัณ เขตการรถไฟแห่งประเทศไทย และเขตหวงห้ามของทางราชการทหบางส่วน ฉะนั้นการถือครองที่ดินจึงเป็นเพียงการครอบครองใช้ประโยชน์ในที่ดินของทางราชการ เท่านั้น ซึ่งไม่สามารถออกเอกสารสิทธิได้ ดังนั้น ปัญหาที่ควรตระหนักเป็นอย่างยิ่งคือ ปัญหาการถือครองที่ดินของราษฎร ปัญหาการบุกรุกทำลายป่าไม้ในเขตป่าสงวนแห่งชาติ ปัญหากรณีพิพาทระหว่างหน่วยงานราชการกับประชาชนในเรื่องที่ดิน และปัญหาความสงบเรียบร้อยของบ้านเมือง

1.5 ลักษณะของแหล่งน้ำ

ในเขตเทศบาลตำบลน้ำตกไทรโยคน้อยมีแหล่งน้ำธรรมชาติที่สามารถใช้ในการผลิตน้ำประปาเพื่อการอุปโภคและบริโภคอย่างพอเพียงและยังสามารถนำมาใช้ในการเกษตรได้เป็นอย่างดีซึ่งประกอบด้วย แม่น้ำแควน้อย ไหลผ่านอำเภอสังขละบุรี อำเภอทองผาภูมิ อำเภอไทรโยค และอำเภอเมือง จังหวัดกาญจนบุรี ก่อนไหลบรรจบกับแม่น้ำแควใหญ่ที่อำเภอเมืองกาญจนบุรี

2. ด้านการเมือง/การปกครอง

2.1 เขตการปกครอง

เทศบาลตำบลน้ำตกไทรโยคน้อยมีการแบ่งชุมชน โดยแต่ละชุมชนจะมีการปกครองในชุมชนของตนเองในรูปแบบคณะกรรมการชุมชน จำนวน 6 ชุมชน ได้แก่

1. ชุมชนน้ำตก
2. ชุมชนเขาโทน
3. ชุมชนตลาด
4. ชุมชนสถานีรถไฟ

5. ชุมชนอนามัย
6. ชุมชนปากแซง

2.2 การเลือกตั้ง

เทศบาลตำบลน้ำตกไพรโยคน้อยมีการแบ่งเขตการเลือกตั้งเป็น 2 เขต ได้แก่ เขตเลือกตั้งที่ 1 ส่วนใหญ่จะเป็นประชาชนที่มีบ้านเลขที่ เขตเลือกตั้งที่ 2 ส่วนใหญ่จะเป็นประชาชนที่มีบ้านเลขที่

สรุปผลการใช้สิทธิลงคะแนนเลือกตั้งสมาชิกสภาเทศบาลและนายกเทศมนตรีครั้งล่าสุด

เขตเลือกตั้งที่	จำนวนผู้มีสิทธิเลือกตั้ง	การใช้สิทธิลงคะแนนเลือกตั้ง					
		ผู้มาใช้สิทธิ		บัตรเสีย		บัตรไม่ประสงค์ลงคะแนน	
		จำนวน	ร้อยละ	จำนวน	ร้อยละ	จำนวน	ร้อยละ
สมาชิกสภาฯ เขต 1	1,355	864	63.76	36	4.17	11	1.27
สมาชิกสภาฯ เขต 2	1,209	827	68.40	38	4.59	5	0.60
รวม	2,564	1,691	65.96	74	2.89	16	0.63

ข้อมูล ณ วันที่ 21 เมษายน 2555

3. ประชากร

3.1 ข้อมูลเกี่ยวกับจำนวนประชากร

ประชากรในเขตเทศบาลมีทั้งสิ้น จำนวน 3,791 คน และมีประชากรแฝงซึ่งเป็นชาวรามัญ และชาวพม่า ซึ่งในปัจจุบันยังไม่สามารถสำรวจจำนวนเป็นที่แน่นอนได้เนื่องจากการย้ายเข้า-ย้ายออกโดยยังไม่มีการควบคุม

ชื่อ	ประชากรชาย	ประชากรหญิง	รวม
เทศบาลตำบลน้ำตกไพรโยคน้อย	1,879	1,938	3,817

แผนภูมิแสดงจำนวนประชากรแยก ชาย - หญิง

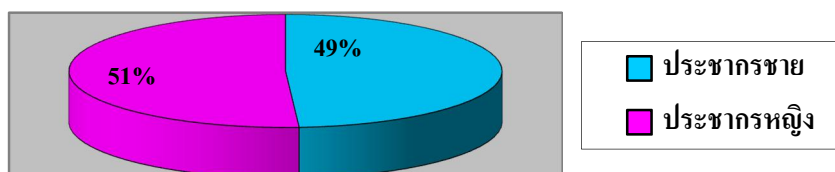

2.2 ช่วงอายุและจำนวนประชากร

ชื่อเทศบาล	จำนวน หลังคาเรือน	อายุ ชาย/หญิง									
		1-10 ปี	11-20 ปี	21-30 ปี	31-40 ปี	41-50 ปี	51-60 ปี	61-70 ปี	71-80 ปี	81-90 ปี	91-100 ปี
เทศบาลตำบล น้ำตกไทรโยคน้อย	1,418	693	514	573	622	533	439	260	109	67	7

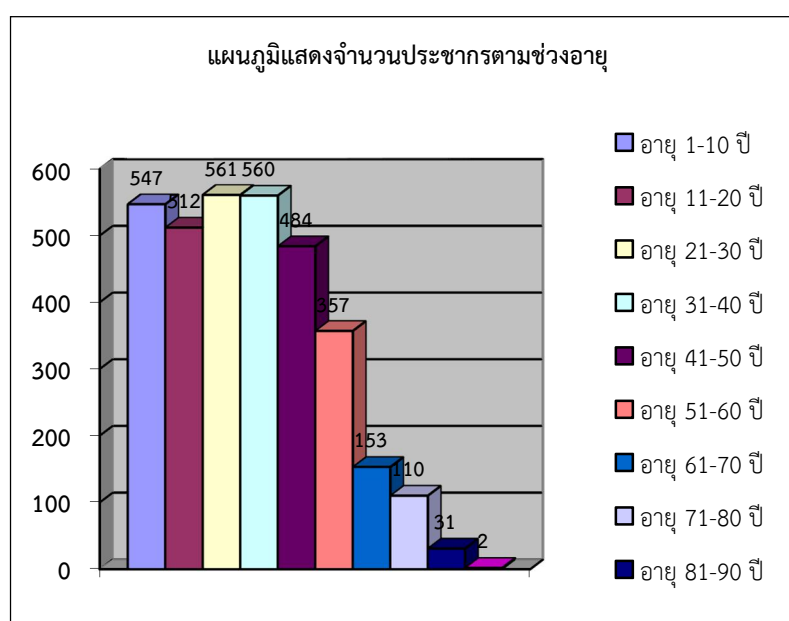

4. สภาพทางสังคม

4.1 การศึกษา

ในเขตเทศบาลตำบลน้ำตกไทรโยคน้อยมีโรงเรียนทั้งหมด จำนวน 3 แห่ง คือ โรงเรียนอนุบาลไทรโยค สังกัดสำนักงานการประถมศึกษา โรงเรียนไทรโยคน้อยวิทยา สังกัดกรมสามัญศึกษา ศูนย์พัฒนาเด็กก่อนวัยเรียน

ตารางแสดงรายละเอียดการศึกษา

ชื่อโรงเรียน	ประเภทของโรงเรียน	จำนวนนักเรียน	จำนวนครู	จำนวนห้องเรียน
โรงเรียนไทรโยคน้อยวิทยา	โรงเรียนมัธยมศึกษา	413	13	15
โรงเรียนอนุบาลไทรโยค	โรงเรียนประถมศึกษา	630	30	18
ศูนย์พัฒนาเด็กก่อนวัยเรียน	ศูนย์พัฒนาเด็กก่อนวัยเรียน	77	2	2

4.2 สาธารณสุข

ในเขตเทศบาลตำบลน้ำตกไทรโยคน้อยมีโรงพยาบาลส่งเสริมสุขภาพตำบล จำนวน 1 แห่ง คือ โรงพยาบาลส่งเสริมสุขภาพตำบลท่าเสา ไว้บริการกับผู้เจ็บป่วย โดยมีบุคลากรทางการแพทย์ จำนวน 4 คน ร้านขายยา 4 แห่ง คลินิก 1 แห่ง และมีอาสาสมัครสาธารณสุขมูลฐาน (อสม.) จำนวน 51 คน

4.3 อาชญากรรม

ในพื้นที่เขตเทศบาลตำบลน้ำตกไทรโยคน้อย มีป้อมจุดตรวจท่าเสา จำนวน 1 ป้อม และเป็นพื้นที่ที่ยังมีการก่ออาชญากรรมค่อนข้างน้อยมาก ไม่เคยมีเหตุรุนแรง เช่น การลักทรัพย์ และการทะเลาะวิวาท แต่ไม่บ่อยครั้ง

4.4 ยาเสพติด

ในพื้นที่เขตเทศบาลตำบลน้ำตกไทรโยคน้อย ถือว่าเป็นพื้นที่ทางผ่านระหว่างแนวชายแดน ซึ่งเป็นพื้นที่ขนยาเสพติด จึงทำให้มีปัญหาด้านยาเสพติดบ้างบางส่วน

4.5 การสังคมสงเคราะห์

เทศบาลตำบลน้ำตกไทรโยคน้อยมีประชากรเป็นผู้สูงอายุ ผู้พิการทุพพลภาพ ผู้ป่วยเอดส์ ที่ได้รับเบี้ยยังชีพ ดังรายละเอียดดังนี้

1. ผู้สูงอายุ	300	คน
2. ทุพพลภาพ	21	คน
3. ผู้ป่วยโรคเอดส์	2	คน

5. ระบบบริการพื้นฐาน

5.1 การคมนาคมขนส่ง

การเดินทางมายังเทศบาลน้ำตกไทรโยคน้อยสามารถเดินทางได้ทั้งหมด 3 เส้นทางดังนี้ คือ ทางรถยนต์ประจำทาง และรถยนต์ส่วนบุคคล ตามเส้นทางหมายเลข 323 ระยะทางจาก ศาลากลางจังหวัดกาญจนบุรี ถึงเทศบาลตำบลน้ำตกไทรโยคน้อย ประมาณ 62 กิโลเมตร

ทางรถไฟของการรถไฟแห่งประเทศไทย จากสถานีรถไฟบางกอกน้อยถึง สถานีรถไฟน้ำตก ซึ่งแยกจากทางรถไฟสายใต้ที่ชุมทางหนองปลาตูกอำเภอบ้านโป่ง จังหวัดราชบุรี ผ่านอำเภอนาทม อำเภอนาทมวัง อำเภอนาทม และอำเภอนาทม ไทรโยค สู่ระยะทางที่สถานีน้ำตก ตำบลท่าเสา

ทางเรือหรือแพโดยล่องจากแม่น้ำแม่กลองขึ้นมาตามแม่น้ำแควน้อยขึ้นมาถึงท่าเรือปากแซง ซึ่งสามารถเที่ยวชมธรรมชาติความสวยงามของสองฝั่งแม่น้ำ จนถึงอำเภอนาทม

5.2 การไฟฟ้า

ปัจจุบันมีประชาชนใช้บริการไฟฟ้าในเขตเทศบาลทั้งสิ้น 1,012 คร้วเรือน สามารถให้บริการ ไฟฟ้าได้ 1,012 ราย มีปริมาณการใช้ไฟฟ้า/เดือนโดยเฉลี่ย 74,976 หน่วย คิดเป็นค่าไฟฟ้าเฉลี่ย / เดือนประมาณ 332,428 บาท ซึ่งยังปรากฏว่า มีบางครัวเรือนที่อยู่ห่างไกล และเทศบาลกำลัง ดำเนินการติดต่อประสานงานกับทางการไฟฟ้าส่วนภูมิภาคให้ดำเนินการติดตั้ง และบริการไฟฟ้าแก่ ประชาชนให้ครอบคลุมทุกครัวเรือนต่อไป

5.3 การประปา

ในการให้บริการน้ำประปาทางเทศบาลสามารถผลิตน้ำประปาได้ทั้งหมด (กำลังการผลิต ทั้งหมด) จำนวน 28,269 ลบ.ม. สามารถส่งจ่ายน้ำประปาบริการตามครัวเรือนในเขตเทศบาลทั้งสิ้น 1,012 ครัวเรือน โดยมีปริมาณใช้น้ำประปาเฉลี่ยต่อเดือนอยู่ที่ 19,660 ลบ.ม. คิดเป็นจำนวนเงิน รายได้เฉลี่ยต่อเดือนประมาณ 98,315 บาท โดยมีรายได้จากการให้บริการน้ำประปา 1,179,820 บาท/ปี และมีรายจ่ายในการให้บริการประปา 2,478,890.21 บาท/ปี ซึ่งในอนาคตทางเทศบาลมี นโยบายที่จะพัฒนาและปรับปรุงระบบการผลิต การส่งจ่ายน้ำประปา ให้มีประสิทธิภาพและ ครอบคลุมทุกพื้นที่ในเขตเทศบาล

5.4 โทรศัพท์

เครือข่ายโทรศัพท์และสัญญาณอินเทอร์เน็ตที่ใช้ในพื้นที่ก็จะเป็นของผู้ให้บริการ TT&T TOT CAT และ 3BB ส่วนใหญ่ประชาชนจะใช้โทรศัพท์มือถือซึ่งก็มีทั้งระบบ AIS , True , DTAC

5.5 ไปรษณีย์หรือการสื่อสารหรือการขนส่ง

ในพื้นที่เทศบาลมีที่ทำการไปรษณีย์สาขา จำนวน 1 แห่ง ซึ่งตั้งอยู่ในตลาดท่าเสา มีการ ส่งและแจกวันละ 1 ครั้ง คือ 08.30-9.00 น.รับเอกสาร จดหมาย พัสดุ เพื่อนำลงไปที่ไปรษณีย์ที่ตัว อำเภอนาทม และช่วงบ่ายก็จะนำจดหมาย พัสดุ นำมาแจกจ่าย

5.6 การเงินการธนาคาร

ในพื้นที่เทศบาลมีธนาคาร จำนวน 2 แห่ง คือ

1. ธนาคารกรุงไทย จำกัด มหาชน สาขาไทรโยค
2. ธนาคารเพื่อการเกษตรและสหกรณ์การเกษตร สาขาไทรโยค

6. ระบบเศรษฐกิจ

6.1 การเกษตร

ประชาชนส่วนใหญ่ที่ประกอบอาชีพเกษตรกรรมจะตั้งบ้านเรือนในบริเวณ 3 ชุมชนในเขตเทศบาล คือ ชุมชนเขาโตนบางส่วน ชุมชนปากแซงบางส่วน ชุมชนเกาะเจริญบางส่วน โดยจะปลูกพืชหลักๆ คือ มันสำปะหลัง ข้าวโพด มะเขือ พริก มะขาม ส้มโอ เป็นต้นโดยคิดเป็น 30% ของจำนวนประชากรทั้งหมด

6.2 การบริการ

ด้านการบริการก็จะเป็นร้านเสริมสวย ร้านซ่อมรถยนต์ ร้านซ่อมมอเตอร์ไซด์ โดยรวมแล้วก็มีอยู่ประมาณ 50 ราย

6.3 การท่องเที่ยว

เทศบาลตำบลน้ำตกไทรโยคน้อยเป็นย่านธุรกิจการค้า พาณิชยกรรม ธุรกิจการท่องเที่ยว ราษฎรส่วนใหญ่ประกอบอาชีพค้าขาย และการบริการรับจ้างต่างๆ ซึ่งในเขตเทศบาล มีสถานที่ท่องเที่ยวที่สวยงามหลายแห่งด้วยกัน เช่น น้ำตกไทรโยคน้อยที่สวยงามและมีชื่อเสียงเป็นที่รู้จักกันทั้งในประเทศและต่างประเทศมีท่าจอดเรือปากแซงสำหรับจอดเรือและแพรับส่งนักท่องเที่ยว ที่ล่องแพเที่ยวชมความสวยงามของสองฝั่งแม่น้ำแควน้อย รวมทั้งมีถ้ำต่าง ๆ ที่ยังไม่ได้รับการสำรวจและประกาศให้เป็นแหล่งท่องเที่ยวและสถานที่ทางประวัติศาสตร์ที่น่าสนใจซึ่งเคยเป็นค่ายเชลยศึกชาวต่างชาติในสมัยก่อนล้วนอยู่ในเขตเทศบาลซึ่งอีกไม่นานคงได้รับการประกาศให้เป็นสถานที่ท่องเที่ยวแห่งใหม่ และพัฒนาให้เป็นแหล่งท่องเที่ยวและสถานที่ทางประวัติศาสตร์ต่อไป

อีกทั้งเทศบาลฯ เป็นทางผ่านในการเดินทางต่อไปยังอำเภอทองผาภูมิ อำเภอสังขละบุรี ซึ่งเป็นสถานที่ที่มีแหล่งท่องเที่ยวอีกมากมาย จะเห็นได้ว่าประชาชนที่อยู่ในเขตเทศบาล สามารถสร้างรายได้จากการที่มีแหล่งท่องเที่ยว การค้าขาย การให้บริการทั้งด้านอาหาร ที่พักรถยนต์โดยสารรับส่งนักท่องเที่ยว การจำหน่ายสินค้าพื้นเมืองของที่ระลึก และอื่น ๆ แก่นักท่องเที่ยว นักทัศนาจรทั้งชาวไทยและต่างประเทศทำให้ประชาชนส่วนใหญ่มีรายได้เฉลี่ยอยู่ในระดับปานกลาง

7. เศรษฐกิจพอเพียงท้องถิ่น (ด้านการเกษตรและแหล่งน้ำ)

7.1 ข้อมูลพื้นฐานของหมู่บ้านหรือชุมชน

เทศบาลตำบลน้ำตกไทรโยคน้อยแบ่งการปกครองเป็น 6 ชุมชน ได้แก่

1. ชุมชนตลาด

2. ชุมชนสถานีรถไฟ
3. ชุมชนน้ำตก
4. ชุมชนเขาโทน
5. ชุมชนปากแซง
6. ชุมชนอนามัย

7.2 ข้อมูลด้านการเกษตร

ทำสวน

ส่วนใหญ่ประชาชนจะทำสวนส้มโอ ซึ่งมีประมาณ 5 ครัวเรือน พื้นที่ในการทำสวนส้มโอ ประมาณ 30 ไร่

ทำไร่

ประชาชนส่วนใหญ่ทำไร่มะเขือ ไร่ข้าวโพด ไร่มันสำปะหลัง โดยคิดเป็นพื้นที่ที่ใช้ในการเพาะปลูกเฉลี่ย ร้อยละ 30 ของพื้นที่ทั้งหมด

7.2 ข้อมูลด้านแหล่งน้ำทางการเกษตร

แหล่งน้ำที่ใช้จะมีด้วยกัน 2 แหล่งคือ

๑. แม่น้ำแควน้อย
๒. น้ำตกไทรโยคน้อย

โดยส่วนใหญ่ประชาชนจะได้น้ำเพื่ออุปโภคและบริโภคจากแม่น้ำแควน้อย เนื่องจากมีน้ำเพียงพอ แต่น้ำตกไทรโยคน้อยแห้งแล้งไม่สามารถนำน้ำมาใช้ได้

7.3 ข้อมูลด้านแหล่งน้ำกิน น้ำใช้ (หรือน้ำเพื่อการอุปโภค บริโภค)

ประชาชนส่วนใหญ่ในเขตเทศบาลใช้น้ำประปาที่ผลิตจากกิจการประปาของเทศบาลตำบล น้ำตกไทรโยคซึ่งสูบน้ำจากแม่น้ำแควน้อย ซึ่งมีหอดักประปาจำนวน 2 แห่ง คือ บริเวณตลาดสด ซึ่งจะใช้เฉพาะโซนชุมชนที่อยู่ตอนบน คือชุมชนน้ำตก ชุมชนตลาด ชุมชนสถานีรถไฟ และชุมชนเขาโทน บางส่วน และหอดักบริเวณศาลเจ้าพ่อเขาโทนจะจ่ายน้ำให้แก่ ชุมชนเขาโทนบางส่วน ชุมชนอนามัย และชุมชนปากแซง

8. ศาสนา ประเพณี วัฒนธรรม

8.1 การนับถือศาสนา

ประชาชนส่วนใหญ่ นับถือศาสนาพุทธ คริส และอิสลาม ตามลำดับ โดยมีวัดจำนวน 3 แห่ง คือ

1. วัดน้ำตก ซึ่งเป็นวัดประจำอำเภอ
2. วัดเกาะเจริญสุขาราม
3. และสำนักสงฆ์ในไร่

8.2 ประเพณีและงานประจำปี

ประเพณีที่สำคัญๆของชาวเทศบาลตำบลน้ำตกไทรโยคน้อย คือ

1. ประเพณีแห่เทียนเข้าพรรษา
2. ประเพณีตักบาตรเทโวโรหณะ
3. ประเพณีสงกรานต์
4. ประเพณีลอยกระทง

8.3 ภูมิปัญญาท้องถิ่น ภาษาถิ่น

1. น้ำหมักชีวภาพ
2. ผลิตน้ำยาล้างจาน
3. การถนอมอาหาร เช่น ดองหน่อไม้ นำผลไม้มาแช่อิ่ม
4. การสานตะกร้า

8.4 สินค้าพื้นเมืองและของที่ระลึก

สินค้าพื้นเมืองของเทศบาลตำบลน้ำตกไทรโยคน้อย ก็จะเป็น กล้วยฉาบ เผือกฉาบ มะขามป้อมแช่อิ่ม มะขามยักษ์แช่อิ่ม หน่อไม้ต้ม หน่อไม้แห้ง ใส่อั่ว หมูพะโล้แดดเดียว

9. ทรัพยากรธรรมชาติ

9.1 น้ำ

แหล่งน้ำที่สำคัญมีอยู่ 2 แหล่ง คือ แม่น้ำแคว และน้ำตกไทรโยคน้อย

9.2 ป่าไม้

พื้นที่เขตเทศบาลตำบลน้ำตกไทรโยคน้อยส่วนใหญ่จะเป็นพื้นที่ของอุทยานแห่งชาติไทรโยคจะเป็นป่าเบญจพรรณ มีไม้หลากหลายชนิด เป็นป่าที่มีพรรณไม้เด่น 5 ชนิด ตามความหมายของคำว่า “เบญจจะ” คือ ห้า ได้แก่ ไม้สัก มะค่า แดง ประดู่ และชิงชัน พบป่าชนิดนี้ในบริเวณที่มีฤดูกาลแบ่งแยกชัดเจน มีช่วงแห้งแล้งยาวนานเกินกว่า 3 เดือน ปริมาณน้ำฝนเฉลี่ยอยู่ในช่วง 1,200-1,400 มิลลิเมตรต่อปี ที่ระดับความสูงตั้งแต่ 50-800 เมตรเหนือระดับน้ำทะเล ต้นไม้เกือบทั้งหมดในป่าเบญจพรรณจะผลัดใบในฤดูแล้ง โดยเฉพาะตั้งแต่ปลายเดือนมกราคมถึงเมษายน

9.3 คุณภาพของทรัพยากรธรรมชาติ

ในเขตเทศบาลนั้นมีสถานที่ท่องเที่ยวที่เป็นที่รู้จักของนักท่องเที่ยว คือ น้ำตกไทรโยคน้อย และเป็นที่ทราบกันว่าน้ำตกไทรโยคน้อยมีประวัติความเป็นมาคู่กับชุมชนท่าเสา มาช้านาน ตั้งแต่สมัยสงครามโลกครั้งที่ 2 จึงถือว่าเป็นสถานที่ทางประวัติศาสตร์ อีกทั้งมีสถานที่อื่น ๆ อีกที่อยู่ใกล้ ๆ กับน้ำตก ๆ เช่น ถ้ำวังบาดาลซึ่งอยู่ในเขตอุทยานแห่งชาติเอราวัณ ค่ายเชลยศึกที่อยู่ในเขตเทศบาลที่รอกการขุดค้น และประกาศเป็นสถานที่ทางประวัติศาสตร์อีกแห่งจากกรมศิลปากร และยังมีแหล่ง

ชุมชนเก่าแก่ที่รอการขุดค้นอยู่ตรงสะพานคอนกรีตข้ามไปวังกระแจะ ซึ่งในอนาคตจะพัฒนาเป็นอีกหนึ่งแหล่งท่องเที่ยว โดยมีท่าเรือปากแซงที่จะจัดเป็นสถานที่พักผ่อนหย่อนใจรองรับนักท่องเที่ยวและประชาชนในการใช้พักผ่อนโดยภาพรวมแล้วเทศบาลมีศักยภาพในการท่องเที่ยวสูงพอสมควร

10. โครงสร้างและกระบวนการบริหารงานบุคคล

10.1 ด้านการเมืองการบริหาร

เทศบาลตำบลน้ำตกไพรโยคน้อยได้แบ่งส่วนการบริหารออกเป็น 3 หน่วยงาน เพื่อให้การบริหารงานเป็นไปอย่างมีประสิทธิภาพ คล่องตัว รายละเอียด ดังนี้

1. สำนักปลัดเทศบาล
2. กองคลัง
3. กองช่าง

โดยมีจำนวนพนักงานเทศบาล	45	คนแยกเป็น
ข้าราชการประจำ	17	คน
ลูกจ้างประจำ	4	คน
พนักงานจ้างตามภารกิจ	2	คน
พนักงานจ้างทั่วไป	19	คน
พนักงานจ้างเหมารายวัน		คน

10.2 โครงสร้างและอำนาจหน้าที่ของเทศบาล

โครงสร้างการบริหาร การจัดโครงสร้างการบริหารของเทศบาลตำบลน้ำตกไพรโยคน้อยประกอบด้วย

สภาเทศบาล ประกอบด้วยสมาชิกสภาเทศบาลที่มาจากการเลือกตั้ง จำนวน 12 คน มีหน้าที่เป็นฝ่ายนิติบัญญัติและควบคุมดูแลการบริหารงานฝ่ายบริหารให้เป็นไปตามนโยบาย ดำรงตำแหน่งคราวละ 4 ปี

นายกเทศมนตรี ประกอบด้วย นายกเทศมนตรี 1 คน และรองนายกเทศมนตรี 2 คน มีหน้าที่บริหารกิจการของเทศบาล ให้เป็นไปตามระเบียบแบบแผนของทางราชการและสอดคล้องกับความต้องการของท้องถิ่น นอกจากนี้ยังประกอบด้วยพนักงานเทศบาล ลูกจ้างประจำและพนักงานจ้าง เป็นผู้ปฏิบัติราชการเพื่อสนองนโยบายฝ่ายการเมืองที่กำหนดไว้เป็นแผนงาน / โครงการ และปฏิบัติงานตามระเบียบปฏิบัติ ของทางราชการสนองนโยบายของรัฐบาล โดยมีปลัดเทศบาลเป็นผู้บังคับบัญชา และรับผิดชอบในการควบคุมดูแลการดำเนินงานของเทศบาลให้เกิดประโยชน์สูงสุด และถูกต้องตามระเบียบ กฎหมายต่าง ๆ

แผนผังเทศบาลตำบลน้ำตกไทรโยคน้อย

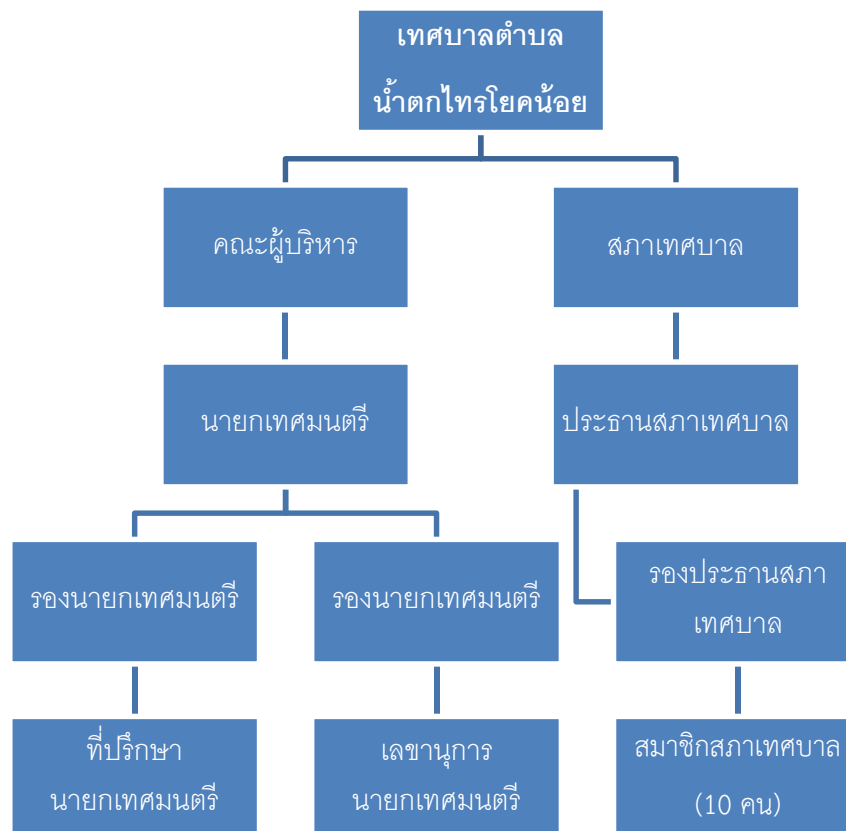

คณะนายกเทศมนตรี ประกอบด้วย

1. นางสาว	ผู้ก่อด	นายกเทศมนตรี
2. นายปรีชา	วงศ์จีน	รองนายกเทศมนตรี
3. นายไพโรจน์	ผ่องเกษม	รองนายกเทศมนตรี
5. นายบุญลือ	อันทอง	ที่ปรึกษานายกเทศมนตรี
4. นายไพฑูรย์	มะลิวัลย์	เลขานุการนายกเทศมนตรี

สมาชิกสภาเทศบาล ประกอบด้วย

1. นายวีระ	เหรียญชัย	ประธานสภาเทศบาล
2. นายสุรเชษฐ	ผลวิชา	รองประธานสภาเทศบาล
3. นายวิเชียร	รอดทับทิม	สมาชิกสภาเทศบาล
4. นายฉัตรมงคล	อยู่นิวาศน์	สมาชิกสภาเทศบาล
5. นายสุรชัย	ผลวิชา	สมาชิกสภาเทศบาล
6. นายทองแดง	แก้ววังสาร	สมาชิกสภาเทศบาล
7. นายพีระพงษ์	ศุภจอมชัย	สมาชิกสภาเทศบาล
8. นายวิโรจน์	ศรีพูนพันธ์	สมาชิกสภาเทศบาล
9. นายธานี	สามสี	สมาชิกสภาเทศบาล

- | | | |
|-------------------------------|--------|-----------------|
| 10. นายสมคิด | ศรอารา | สมาชิกสภาเทศบาล |
| 11. ดต.รักประสงค์ | แสนสม | สมาชิกสภาเทศบาล |
| 12. ว่าง (เนื่องจากเสียชีวิต) | | |

10.3 การมีส่วนร่วมของประชาชน

กิจกรรมทางการเมืองและการบริหารที่ประชาชนในเขตเทศบาลตำบลน้ำตกไทรโยคน้อยมีส่วนร่วมในการดำเนินการต่าง ๆ ดังนี้

1. การจัดทำแผนยุทธศาสตร์การพัฒนาเทศบาล แผนพัฒนา 3 ปี แผนการดำเนินงาน และเทศบัญญัติงบประมาณรายจ่ายประจำปี
2. การเลือกตั้งนายกเทศมนตรีและสมาชิกสภาเทศบาล
3. การจัดทำยุทธศาสตร์ วิสัยทัศน์ ในการพัฒนาเทศบาล
4. การจัดประชุม การฝึกอบรม ในโครงการที่เทศบาลจัดขึ้น
5. การร่วมแสดงความคิดเห็นต่าง ๆ ในการพัฒนา และ การแก้ไขปัญหาที่เกิดขึ้นในเขตเทศบาลร่วมกับนายกเทศมนตรีและสมาชิกสภาเทศบาล
6. การร่วมกันจัดตั้งชุมชนใน “โครงการบ้านเมืองน่าอยู่”

10.4 ความปลอดภัยในชีวิตและทรัพย์สิน

เทศบาลตำบลน้ำตกไทรโยคน้อยมีศูนย์อำนวยความสะดวกป้องกันและรักษาความปลอดภัยในชีวิตและทรัพย์สินของประชาชน ดังนี้

การป้องกันและบรรเทาสาธารณภัย

- | | | |
|-------------------------|---|-----|
| - รถยนต์ดับเพลิง | 1 | คัน |
| - รถบรรทุกน้ำ | 2 | คัน |
| - อัตรากำลังเจ้าหน้าที่ | 2 | คน |

การป้องกันภัยฝ่ายพลเรือน

เทศบาลตำบลน้ำตกไทรโยคน้อย ได้มีโครงการจัดตั้งศูนย์ป้องกันและบรรเทาสาธารณภัยและอบรมอาสาสมัครป้องกันภัยฝ่ายพลเรือน (อปพร.) ขึ้น 2 รุ่น จำนวน 50 นาย

ภารกิจและอำนาจหน้าที่ของเทศบาลตำบล

พระราชบัญญัติเทศบาล พ.ศ. 2496 และที่แก้ไขเพิ่มเติมถึง (ฉบับที่ 13) พ.ศ. 2552 และพระราชบัญญัติกำหนดและขั้นตอนการกระจายอำนาจให้แก่องค์กรปกครองส่วนท้องถิ่น พ.ศ. 2542 ได้กำหนดภารกิจและอำนาจหน้าที่ของเทศบาลตำบลไว้ดังนี้

1. อำนาจหน้าที่ตามมาตรา 50 แห่งพระราชบัญญัติเทศบาล พ.ศ. 2496 และที่แก้ไขเพิ่มเติมถึง (ฉบับที่ 13) พ.ศ. 2552 ได้กำหนดอำนาจหน้าที่ที่เทศบาลตำบลต้องทำ ได้แก่

- (1) รักษาความสงบเรียบร้อยของประชาชน
- (2) ให้มีและบำรุงทางบกและทาง
- (3) รักษาความสะอาดของถนน หรือทางเดินและที่สาธารณะ รวมทั้งการ กำจัดมูลฝอย

และสิ่งปฏิกูล

- (4) ป้องกันและระงับโรคติดต่อ
- (5) ให้มีเครื่องใช้ในการดับเพลิง
- (6) ให้ราษฎรได้รับการศึกษาอบรม
- (7) ส่งเสริมการพัฒนาสตรี เด็ก เยาวชน ผู้สูงอายุ และผู้พิการ
- (8) บำรุงศิลปะ จารีตประเพณี ภูมิปัญญาท้องถิ่น และวัฒนธรรมอันดีของท้องถิ่น
- (9) หน้าที่อื่นตามที่กฎหมายบัญญัติให้เป็นหน้าที่ของเทศบาล

2. อำนาจหน้าที่ตามมาตรา 51 แห่งพระราชบัญญัติเทศบาล พ.ศ.2496 และที่แก้ไขเพิ่มเติมถึง (ฉบับที่ 13) พ.ศ.2552 ได้กำหนดอำนาจหน้าที่ที่เทศบาลตำบลอาจจัดกิจกรรมใด ๆ ในเขตเทศบาล ได้แก่

- (1) ให้มีน้ำสะอาดหรือการประปา
- (2) ให้มีโรงฆ่าสัตว์
- (3) ให้มีตลาด ท่าเทียบเรือและท่าข้าม
- (4) ให้มีสุสานและฌาปนสถาน
- (5) บำรุงและส่งเสริมการทำมาหากินของราษฎร
- (6) ให้มีและบำรุงสถานที่ทำการพิทักษ์รักษาคนเจ็บไข้
- (7) ให้มีและบำรุงการไฟฟ้าหรือแสงสว่างด้วยวิธีอื่น
- (8) ให้มีและบำรุงทางระบายน้ำ
- (9) เทศพาณิชย์

3. และหน้าที่ตามพระราชบัญญัติกำหนดแผนและขั้นตอนการกระจายอำนาจให้แก่องค์กรปกครองส่วนท้องถิ่น พ.ศ. 2542 มาตรา 16 ให้เทศบาลเมืองพัทธยา และองค์การบริหารส่วนตำบลมีอำนาจและหน้าที่ในการจัดระบบบริการสาธารณะเพื่อประโยชน์ของประชาชนในท้องถิ่นของตนเอง ดังนี้

- (1) การจัดทำแผนพัฒนาท้องถิ่นของตนเอง
- (2) การจัดให้มีและบำรุงรักษาทางบก ทางน้ำ และทางระบายน้ำ
- (3) การจัดให้มีและควบคุมตลาด ท่าเทียบเรือ ท่าข้าม และที่จอดรถ
- (4) การสาธารณสุขูปโภค และการก่อสร้างอื่น ๆ
- (5) การสาธารณสุขูปการ
- (6) การส่งเสริม การฝึก และประกอบอาชีพ
- (7) การพาณิชย์ และการส่งเสริมการลงทุน
- (8) การส่งเสริมการท่องเที่ยว
- (9) การจัดการศึกษา

(10) การสังคมสงเคราะห์ และการพัฒนาคุณภาพชีวิตเด็ก สตรี คนชรา และผู้ด้อยโอกาส

(11) การบำรุงรักษาศิลปะ จารีตประเพณี ภูมิปัญญาท้องถิ่น และวัฒนธรรมอันดีของท้องถิ่น

(12) การปรับปรุงแหล่งชุมชนแออัดและการจัดการเกี่ยวกับที่อยู่อาศัย

(13) การจัดให้มีและบำรุงรักษาสถานที่พักผ่อนหย่อนใจ

(14) การส่งเสริมกีฬา

(15) การส่งเสริมประชาธิปไตย ความเสมอภาค และสิทธิเสรีภาพของประชาชน

(16) ส่งเสริมการมีส่วนร่วมของราษฎรในการพัฒนาท้องถิ่น

(17) การรักษาความสะอาดและการเป็นระเบียบเรียบร้อยของบ้านเมือง

(18) การกำจัดมูลฝอย สิ่งปฏิกูล และน้ำเสีย

(19) การสาธารณสุข การอนามัยครอบครัว และการรักษาพยาบาล

(20) การจัดให้มีและควบคุมสุสานและฌาปนสถาน

(21) การควบคุมการเลี้ยงสัตว์

(22) การจัดให้มีและควบคุมการฆ่าสัตว์

(23) การรักษาความปลอดภัย ความเป็นระเบียบเรียบร้อย และการอนามัยโรงมหรสพและสาธารณสถานอื่น ๆ

(24) การจัดการ การบำรุงรักษา และการใช้ประโยชน์จากป่าไม้ ที่ดิน ทรัพยากรธรรมชาติและสิ่งแวดล้อม

(25) การผังเมือง

(26) การขนส่งและการวิศวกรรมจราจร

(27) การดูแลรักษาที่สาธารณะ

(28) การควบคุมอาคาร

(29) การป้องกันและบรรเทาสาธารณภัย

(30) การรักษาความสงบเรียบร้อย การส่งเสริมและสนับสนุนการป้องกันและรักษาความปลอดภัยในชีวิตและทรัพย์สิน

(31) กิจกรรมอื่นใดที่เป็นผลประโยชน์ของประชาชนในท้องถิ่นตามที่คณะกรรมการประกาศกำหนด

บทบาทหน้าที่

(1) สำนักปลัดเทศบาล มีหน้าที่ความรับผิดชอบเกี่ยวกับราชการทั่วไปของเทศบาลและราชการที่มีได้กำหนดให้เป็นหน้าที่ของกองหรือส่วนราชการใดในเทศบาลโดยเฉพาะรวมทั้งกำกับ และเร่งรัดการปฏิบัติราชการของส่วนราชการในเทศบาลให้เป็นไปตามนโยบาย แนวทาง และแผนการ

ปฏิบัติราชการของเทศบาล และงานอื่นที่เกี่ยวข้องหรือตามที่ได้รับมอบหมาย โดยมีหัวหน้าสำนักปลัดเทศบาลเป็นผู้ปกครองบังคับบัญชาพนักงานและลูกจ้าง และรับผิดชอบในการปฏิบัติราชการของสำนักปลัดเทศบาล

(2) กองคลัง มีหน้าที่ความรับผิดชอบเกี่ยวกับงานการจ่าย การรับ การนำส่งเงิน การเก็บรักษาเงิน และเอกสารทางการเงิน การตรวจสอบใบสำคัญ ฎีกา งานเกี่ยวกับเงินเดือน ค่าจ้าง ค่าตอบแทน เงินบำเหน็จ บำนาญ เงินอื่น ๆ งานเกี่ยวกับการจัดทำงบประมาณฐานะทางการเงิน การจัดสรรเงินต่าง ๆ การจัดทำบัญชีทุกประเภท ทะเบียนคุมเงินรายได้และรายจ่ายต่าง ๆ การควบคุมการเบิกจ่าย งานทางบตลงประจำเดือน ประจำปี งานเกี่ยวกับการพัสดุของเทศบาล และงานอื่นที่เกี่ยวข้องหรือตามที่ได้รับมอบหมาย โดยมีหัวหน้ากองคลัง เป็นผู้ปกครองบังคับบัญชาพนักงานและลูกจ้าง และรับผิดชอบในการปฏิบัติราชการของกองคลัง

(3) กองช่าง มีหน้าที่ความรับผิดชอบเกี่ยวกับการสำรวจ ออกแบบ การจัดทำข้อมูลทางด้านวิศวกรรม การจัดเก็บและทดสอบคุณภาพวัสดุ งานออกแบบและเขียนแบบ การตรวจสอบ การก่อสร้างงานควบคุมอาคาร ตามระเบียบกฎหมาย งานแผนการปฏิบัติงานการก่อสร้างและซ่อมบำรุง การควบคุมการก่อสร้าง และซ่อมบำรุง งานแผนงานด้านวิศวกรรมเครื่องจักรกล การรวบรวมประวัติติดตามควบคุมการปฏิบัติงานเครื่องจักรกล การควบคุม การบำรุงรักษาเครื่องจักรกล และยานพาหนะ งานเกี่ยวกับแผนงานควบคุม เก็บรักษาการเบิกจ่ายวัสดุ อุปกรณ์ อะไหล่ น้ำมันเชื้อเพลิง และงานอื่น ที่เกี่ยวข้องหรือตามที่ได้รับมอบหมาย โดยมีหัวหน้ากองช่างเป็นผู้ปกครองบังคับบัญชาพนักงาน และลูกจ้าง และรับผิดชอบในการปฏิบัติราชการของกองช่าง

(4) กองสาธารณสุขและสิ่งแวดล้อม มีหน้าที่เกี่ยวกับสาธารณสุขชุมชน ส่งเสริมสุขภาพ และอนามัย การป้องกันโรคติดต่อ งานสุขาภิบาลสิ่งแวดล้อมและงานอื่น ๆ เกี่ยวกับการให้บริการด้านสาธารณสุข งานสัตวแพทย์ งานด้านการรักษาพยาบาลในเบื้องต้นเกี่ยวกับศูนย์บริการสาธารณสุข และงานทันตสาธารณสุข และงานอื่นที่เกี่ยวข้องหรือตามที่ได้รับมอบหมาย โดยมีหัวหน้ากองสาธารณสุขและสิ่งแวดล้อมเป็นผู้ปกครองบังคับบัญชาพนักงานและลูกจ้าง และรับผิดชอบในการปฏิบัติราชการของ กองสาธารณสุขและสิ่งแวดล้อม

(5) กองการศึกษา มีหน้าที่ความรับผิดชอบเกี่ยวกับการบริหารศึกษาและพัฒนาการศึกษา ทั้งการศึกษาในระบบ การศึกษานอกระบบ และการศึกษาตามอัธยาศัย เช่น การจัดการศึกษาปฐมวัย อนุบาลศึกษา ประถมศึกษา มัธยมศึกษา และอาชีวศึกษา โดยมีงานธุรการ งานกรรมาธิการ งานบริหารวิชาการ งานโรงเรียน งานศึกษานิเทศก์ งานกิจการนักเรียน งานการศึกษาปฐมวัย งานขยายโอกาสทางการศึกษา งานฝึกและส่งเสริมอาชีพ งานห้องสมุดพิพิธภัณฑ์และเครือข่ายทางการศึกษา งานกิจการศาสนา ส่งเสริมประเพณี ศิลปวัฒนธรรม งานกีฬาและนันทนาการ งานกิจกรรมเด็กเยาวชนและการศึกษานอกโรงเรียน และงานอื่นที่เกี่ยวข้องหรือตามที่ได้รับมอบหมาย โดย

มีผู้อำนวยการกองการศึกษาเป็นผู้ปกครองบังคับบัญชาพนักงานและลูกจ้าง และรับผิดชอบในการปฏิบัติราชการของกองการศึกษา

(6) กองวิชาการและแผนงาน มีหน้าที่เกี่ยวกับการวิเคราะห์นโยบายและแผน ซึ่งมีลักษณะเพื่อประกอบการกำหนดนโยบายจัดทำแผนหรือโครงการติดตามประเมินผลการดำเนินงานตามแผนและโครงการต่าง ๆ ซึ่งอาจเป็นนโยบายแผนงานและโครงการทางเศรษฐกิจ สังคม การเมือง การบริหารหรือความมั่นคงของประเทศ ทั้งนี้ อาจเป็นนโยบายแผนงานของเทศบาลและโครงการระดับชาติ ระดับกระทรวง ระดับกรม หรือระดับจังหวัดแล้วแต่กรณี และปฏิบัติหน้าที่อื่นที่เกี่ยวข้อง แบ่งออกเป็น 1) ฝ่ายแผนงานและงบประมาณ มีหน้าที่ควบคุมดูแล และรับผิดชอบการปฏิบัติงานในหน้าที่ของงานวิเคราะห์นโยบายและแผน งานจัดทำงบประมาณ งานประชาสัมพันธ์ 2) ฝ่ายนิติการ มีหน้าที่ควบคุมดูแล และรับผิดชอบการปฏิบัติงานในหน้าที่ของงานนิติการและงานธุรการกองวิชาการและแผนงาน

ความสำคัญของการติดตามการดำเนินงานตามแผนพัฒนา

การติดตามถือได้ว่าเป็นเครื่องมือที่จำเป็นในการปรับปรุงประสิทธิภาพของโครงการที่ดำเนินการอยู่ โดยที่ “การติดตาม” (Monitoring) หมายถึง กิจกรรมภายในโครงการซึ่งถูกออกแบบมาเพื่อให้ข้อมูลป้อนกลับ (Feedback) เกี่ยวกับการดำเนินงานโครงการ ปัญหาที่กำลังเผชิญอยู่ และประสิทธิภาพของวิธีการดำเนินงาน หากไม่มีระบบติดตามของโครงการแล้ว ย่อมส่งผลให้เกิดความล่าช้าในการดำเนินงานให้ล่าช้า ค่าใช้จ่ายโครงการสูงเกินกว่าที่กำหนดไว้ กลุ่มเป้าหมายหลักของโครงการไม่ได้รับประโยชน์หรือได้รับน้อยกว่าที่ควรจะเป็น เกิดปัญหาในการควบคุมคุณภาพของการดำเนินงาน เสียเวลาในการตรวจสอบความขัดแย้งในการปฏิบัติงานภายในหน่วยงานหรือระหว่างหน่วยงานกับกลุ่มเป้าหมายที่ได้รับประโยชน์จากโครงการ

ในทางตรงกันข้ามหากโครงการมีระบบติดตามที่ดีแล้วจะก่อให้เกิดประสิทธิภาพในการใช้ต้นทุน (cost-effective) ดำเนินงานด้านต่าง ๆ ยกตัวอย่างเช่น การให้ข้อมูลป้อนกลับเกี่ยวกับการบรรลุเป้าหมายของโครงการต่าง ๆ การระบุปัญหาที่เกิดขึ้นในโครงการและการเสนอแนวทางแก้ปัญหา การติดตามดูความสามารถในการเข้าถึงโครงการของกลุ่มเป้าหมาย การติดตามประสิทธิภาพในการดำเนินงานของส่วนต่าง ๆ ในโครงการ และการเสนอวิธีการปรับปรุงการดำเนินงาน

โดยส่วนใหญ่แล้วผู้บริหารโครงการมักจะให้ความสำคัญกับการวางระบบติดตามโครงการ เนื่องจากเป็นสิ่งที่ต้องใช้เทคนิคเชิงวิชาการค่อนข้างสูง จึงปล่อยให้เป็นที่ของหน่วยงานระดับสูงกว่าเป็นผู้ดำเนินการ นอกจากนี้ยังเสียค่าใช้จ่ายสูง และก่อให้เกิดความยุ่งยากซับซ้อนในทางปฏิบัติ อย่างไรก็ตามในความเป็นจริงแล้วขึ้นอยู่กับความจำเป็นและทรัพยากรที่มีอยู่ในแต่ละโครงการ เพราะฉะนั้นจะเห็นได้ว่าการวางระบบติดตามไม่จำเป็นที่จะต้องแบกรับภาระต้นทุนที่สูงหรือมีความซับซ้อนแต่อย่างใด บางโครงการมีระบบติดตามที่อาศัยพนักงานชั่วคราว (Part-Time) เพียงคนเดียว โดยมีหน้าที่จัดทำรายงานการติดตามประจำไตรมาส หรือในบางโครงการอาศัยพนักงานเต็มเวลา (Full-Time)

เพียงจำนวนหนึ่งที่มีความเชี่ยวชาญในการทำการศึกษาดูตามเพื่อจะเลือกใช้วิธีติดตามที่ก่อให้เกิดประสิทธิภาพในการใช้ต้นทุนสูงสุด

ในส่วนของ “การประเมินผล” นั้นเป็นสิ่งที่จำเป็นสำหรับการดำเนินการเช่นเดียวกับการติดตาม เพราะผลที่ได้จากการประเมินจะใช้ในการปรับปรุง แก้ไข การขยายขอบเขต หรือการยุติการดำเนินการขึ้นอยู่กับวัตถุประสงค์ของการประเมิน การประเมินผลแผนงานจึงเป็นสิ่งที่บ่งชี้ว่าแผนงานที่กำหนดไว้ได้มีการปฏิบัติหรือไม่ อย่างไร อันเป็นตัวชี้วัดว่าแผนหรือโครงการที่ได้ดำเนินการไปแล้วนั้นให้ผลเป็นอย่างไร นำไปสู่ความสำเร็จตามแผนงานที่กำหนดไว้หรือไม่ อีกทั้งการติดตามและประเมินผลยังเป็นการตรวจสอบดูว่ามีความสอดคล้องกับการใช้ทรัพยากร (งบประมาณ) เพียงใด ซึ่งผลที่ได้จากการติดตามและประเมินผลถือเป็นข้อมูลย้อนกลับ (feedback) ที่สามารถนำไปในการปรับปรุงและการตัดสินใจต่อไป นอกจากนี้การประเมินผลยังถือเป็นกระบวนการตัดสินใจคุณค่าและการตัดสินใจอย่างมีหลักเกณฑ์โดยใช้ข้อมูลที่เก็บรวบรวมอย่างเป็นระบบ มีความเที่ยงตรง เป็นปรนัย เชื่อถือได้

ระบบติดตามและประเมินผลแผนการพัฒนางานองค์กรปกครองส่วนท้องถิ่น

การวางแผนระบบติดตามและประเมินผลแผนพัฒนางานองค์กรปกครองส่วนท้องถิ่นมีฐานคิดที่ว่า ระบบติดตามและประเมินผลไม่อาจแยกตัวออกจากระบบการบริหารแผนทั้งหมด ดังนั้นระบบอื่น ที่เกิดขึ้นก่อนหน้าที่แผนพัฒนาจะดำเนินการ จึงเป็นเหมือนบริบทที่ย่อมจะส่งผลต่อการบริหารแผนและจะส่งผลต่อการติดตาม

การติดตามและประเมินผลเริ่มต้นจากการได้รับทรัพยากรไปเพื่อดำเนินงาน โดยจะมุ่งเน้นการติดตามการใช้ทรัพยากรเมื่อเทียบกับเวลา (input monitoring) และการติดตามความก้าวหน้าของผลการดำเนินงานเมื่อเทียบกับเป้าหมายที่กำหนด (performance monitoring) การวางระบบติดตามในที่นี้จึงเป็นการสร้างระบบเพื่อที่จะนำไปสู่การปรับปรุงแก้ไขในเชิงการบริหารแผน เพื่อให้งานดำเนินต่อไปจนจบตามเวลา และยังมีระบบประเมินผลมาประเมินว่า เมื่อผลที่เกิดขึ้นทั้งในส่วนของผลผลิต (output) และผลลัพธ์ (outcome) ว่าเป็นไปตามที่ตั้งเป้าหมายหรือเป็นไปตามวัตถุประสงค์ที่กำหนดไว้ล่วงหน้าเพียงใด อย่างไรก็ตามอย่างไรก็ดีระบบติดตามและประเมินผลจะได้รับผลกระทบจากการจัดทำแผนปฏิบัติการ นั่นคือถ้าได้แผนปฏิบัติการที่สอดคล้องและเอื้อต่อการติดตามและประเมินผลก็จะทำให้ระบบติดตามและประเมินผลทำหน้าที่ของระบบไปได้ หากแต่แผนไม่เอื้อต่อการติดตาม เช่น ขาดความชัดเจน หรือมีการปรับกิจกรรมโดยไม่ได้ยึดแผนปฏิบัติการ ฯลฯ ก็อาจจะทำให้ระบบติดตามและประเมินผลโดยรวมดังกล่าวมีปัญหาได้

1. ลักษณะทั่วไปของระบบติดตามและประเมินผล

ระบบติดตามและประเมินผลแผนพัฒนางานองค์กรปกครองส่วนท้องถิ่น หรือในปัจจุบันเรียกว่า “แผนยุทธศาสตร์” จะสามารถติดตามแผนปฏิบัติการตามยุทธศาสตร์ที่กำหนดไว้ได้โดยจะปรากฏในรูปแบบของรายงานในทุกช่วงของแผนยุทธศาสตร์ โดยข้อมูลที่ได้จะถูกส่งไปยัง “หน่วยติดตามและประเมินผล” หรือ M&E Unit (monitoring and evaluation unit) ได้แก่ “องค์การบริหารส่วนจังหวัด” ที่จะเป็นศูนย์กลางในการเก็บรวบรวมข้อมูลที่ได้จากการติดตามและจากการประเมินผล ตลอดจนเป็นศูนย์กลางในการวิเคราะห์ข้อมูลในภาพรวมของจังหวัด นอกจากนี้ยังทำ

หน้าที่เป็น “ระบบสัญญาณเตือนภัยล่วงหน้า” (early warning system) ว่าองค์กรปกครองส่วนท้องถิ่นมีแผนยุทธศาสตร์ที่ดีหรือไม่อย่างไรองค์กรปกครองส่วนท้องถิ่นสามารถดำเนินการได้ตามแผนที่กำหนดไว้เพียงใด การดำเนินการตามแผนที่เกิดขึ้นเป็นอย่างไร เพื่อประโยชน์ต่อการปรับปรุงให้ผลบรรลุผลได้ในทุกช่วงของแผนต่อไปในอนาคต

2. องค์ประกอบของระบบการติดตามและประเมินผล

ระบบของการติดตามและประเมินผลแผนการพัฒนาท้องถิ่น ประกอบด้วย แผนองค์ประกอบ 3 ส่วนหลัก คือ 1) ส่วนของปัจจัยนำเข้า (input) 2) ส่วนของกระบวนการติดตาม (Process) และ 3) ส่วนของการประเมินผลผลลัพธ์ (output, goal) ซึ่งสามารถอธิบายรายละเอียดดังนี้

1) ส่วนปัจจัยนำเข้า (input) คือ ปัจจัยที่องค์กรปกครองส่วนท้องถิ่นจะต้อง “มี” เพื่อนำเข้าสู่ระบบติดตามและประเมินผลแผนพัฒนาองค์กรปกครองส่วนท้องถิ่น ได้แก่ แผนยุทธศาสตร์ ผู้ประเมิน ผู้ถูกประเมิน และเครื่องมือในการประเมิน ฯลฯ ซึ่งแผนยุทธศาสตร์ของท้องถิ่นที่มีอยู่แล้วจะถูกส่งเข้าสู่องค์กรบริหารส่วนจังหวัด ซึ่งเป็นหน่วยติดตามและประเมินผล (M&E Unit) เพื่อเป็นการรวบรวมฐานข้อมูลขององค์กรปกครองส่วนท้องถิ่นทั้งจังหวัดไว้โดยบทบาทของ M&E Unit ต่อปัจจัยนำเข้าคือ การเป็นผู้วิเคราะห์แผนยุทธศาสตร์ซึ่งเป็นเครื่องมือที่ใช้ในการประเมินแผนยุทธศาสตร์ขององค์กรปกครองส่วนท้องถิ่นโดยตนเอง

2) ส่วนของกระบวนการติดตาม (process) คือ ช่วงของการดำเนินงานตามแผนยุทธศาสตร์ของท้องถิ่น ทั้งในระดับองค์การบริหารส่วนจังหวัด เทศบาล และองค์การบริหารส่วนตำบลซึ่งได้กำหนด การติดตามดังกล่าวเป็นการติดตามผลขั้นกลาง (IR หรือ intermediate result) ของแผนยุทธศาสตร์ว่าเป็นไปตามแผนยุทธศาสตร์ของท้องถิ่นที่ได้กำหนดไว้หรือไม่ ในรูปแบบของการรายงานเข้าสู่ส่วนกลาง โดยมีองค์การบริหารส่วนจังหวัดเป็นหน่วยในการประสานแผนท้องถิ่นในระดับจังหวัด ซึ่งในการติดตามในขั้นตอนนี้เป็นช่วงที่ทำให้ทราบว่าแผนยุทธศาสตร์ที่ได้กำหนดไว้ดีหรือไม่ สามารถวัดได้จริงหรือไม่ นอกจากนี้ การติดตามในทุกช่วงของแผนยังสามารถเป็น “สัญญาณเตือนภัยล่วงหน้า” (early warning system) ว่าแผนยุทธศาสตร์ที่ได้กำหนดไว้สามารถไปตามเป้าหมายที่ตั้งไว้ได้หรือไม่ เพื่อให้บุคลากรที่เกี่ยวข้องสามารถระดมความคิดในการปรับเปลี่ยนวิธีการดำเนินงานที่จะสามารถนำไปสู่การบรรลุแผนที่กำหนดไว้ได้ ซึ่งการรวบรวมข้อมูลในรูปแบบรายงานสู่ M&E Unit หรือองค์การบริหารส่วนจังหวัด

3) ส่วนของการประเมินผลลัพธ์ (output, goal) เป็นการติดตามผลช่วงสุดท้ายหรืออาจถูกเรียกว่า “การประเมินแผนยุทธศาสตร์” ซึ่งจะแสดงให้เห็นว่าเมื่อสิ้นสุดการดำเนินงานของแผนยุทธศาสตร์ที่ผ่านมาในแต่ละปี ผลที่เกิดขึ้นเป็นไปตามเป้าหมายที่กำหนดไว้หรือไม่ รวมทั้งจัดทำรายงานผลการติดตามแผนยุทธศาสตร์ไปสู่ M&E Unit ระดับจังหวัด เพื่อเป็นหน่วยในการรวบรวมข้อมูลและวิเคราะห์ข้อมูล เพื่อเป็นประโยชน์สำหรับบุคลากร หน่วยงาน และองค์กรที่เกี่ยวข้องได้ และเป็นฐานในการพัฒนาแผนยุทธศาสตร์ของท้องถิ่นในแผนต่อไปในอนาคต

การบริหารจัดการที่ดีขององค์กรปกครองส่วนท้องถิ่น

การประเมินการบริหารจัดการที่ดีขององค์กรปกครองส่วนท้องถิ่นมีวัตถุประสงค์เพื่อสร้างแรงจูงใจให้องค์กรปกครองส่วนท้องถิ่นพัฒนาการบริหารจัดการตามอำนาจหน้าที่ของตนเองให้เป็นไปตามหลักการบริหารจัดการบ้านเมืองที่ดี (good governance) อันจะเป็นการส่งเสริมการบริหารจัดการที่ดีขององค์กรปกครองส่วนท้องถิ่นให้มีคุณภาพดีขึ้นอย่างต่อเนื่อง มีการปรับปรุงและการพัฒนาการบริหารจัดการอย่างมืออาชีพและยกระดับการให้บริการสาธารณะที่มีประสิทธิภาพได้มาตรฐานสากล และกระตุ้นให้มีการปรับปรุงและพัฒนาการบริหารจัดการและการจัดบริการสาธารณะอย่างมืออาชีพและความคุ้มค่าในการใช้ทรัพยากร หรือส่งเสริมการมีส่วนร่วมของประชาชนมีการต่อยอดการปฏิบัติงานในเชิงคุณภาพ และมีผลสำเร็จในการบริหารจัดการ การจัดบริการสาธารณะหรือการอำนวยความสะดวกให้กับประชาชนเพิ่มขึ้นอย่างชัดเจน

แนวทางการประเมินการตรวจประเมินจะคัดเลือกองค์กรปกครองส่วนท้องถิ่นตามลำดับผลคะแนนการประเมินตามเกณฑ์ชี้วัด การเก็บรวบรวมข้อมูลดำเนินการทั้งการศึกษาเอกสารและการสังเกตสภาพจริง โดยในการตรวจประเมินเชิงลึกด้วยการตรวจในพื้นที่ที่จะพิจารณาประเด็นดังต่อไปนี้

ข้อมูลส่วนที่ 1 การบริหารจัดการที่ดีและโครงการนวัตกรรมท้องถิ่น

1. การตรวจประเมินการบริหารจัดการที่ดี

1.1 การประเมินความโปร่งใส เป็นการประเมินการมีส่วนร่วมของประชาชนและเครือข่ายความร่วมมือ

1.2 การประเมินอำนวยความสะดวกให้ประชาชนการประเมินการบริหารจัดการอย่างมืออาชีพและคำนึงถึงความคุ้มค่าในการใช้ทรัพยากร

1.3 ประเมินการสำรวจความพึงพอใจของประชาชนตามเกณฑ์ชี้วัดที่กำหนด โดยจะตรวจสอบข้อมูลเชิงลึกจากเอกสาร หลักฐาน รายงานผลการดำเนินงาน คุณภาพหรือประสิทธิภาพของการปฏิบัติงานหรือการให้บริการสาธารณะและผลลัพธ์หรือผลสำเร็จในการดำเนินงาน

1.4 การประเมินตามเกณฑ์ด้านการบริหารจัดการที่ดี ประกอบด้วย

- 1) ความโปร่งใส
- 2) การมีส่วนร่วมของประชาชน และเครือข่ายความร่วมมือ
- 3) การอำนวยความสะดวกให้ประชาชน
- 4) การบริหารจัดการอย่างมืออาชีพและความคุ้มค่าในการใช้ทรัพยากร
- 5) ความพึงพอใจของประชาชน

2. การตรวจประเมินโครงการนวัตกรรมท้องถิ่น โดยจะพิจารณาจากเอกสารสรุปโครงการนวัตกรรม การบรรยายสรุป ข้อมูลหรือหลักฐานการดำเนินงาน การตรวจในพื้นที่จริง และการประเมินผลสำเร็จของงาน

2.1 การประเมินโครงการนวัตกรรมท้องถิ่น ประกอบด้วย

- 1) การตอบโจทยปัญหาของท้องถิ่น
- 2) กลุ่มผู้ได้รับประโยชน์ (ผลกระทบ)
- 3) ความคุ้มค่าของโครงการนวัตกรรมท้องถิ่น
- 4) การมีส่วนร่วมของเครือข่าย
- 5) ความยั่งยืนของโครงการนวัตกรรม

ข้อมูลส่วนที่ 2 เป็นข้อมูลเกี่ยวกับความโปร่งใส ในการปฏิบัติงานของ อปท.

1. การจัดซื้อจัดจ้างของ อปท. มีการดำเนินการที่ชัดเจน โปร่งใส และสามารถตรวจสอบได้ โดยจะพิจารณาในประเด็นต่อไปนี้

1.1 อปท. มีกิจกรรมจัดการประชุมชี้แจงและซักซ้อมแนวทางปฏิบัติของคณะกรรมการจัดซื้อจัดจ้างตามกฎหมายและระเบียบที่เกี่ยวข้องหรือไม่ เกณฑ์การประเมินจะพิจารณาจากลักษณะวิธีการของการจัดประชุมชี้แจง และเอกสารหลักฐานประกอบใบสมัคร

1.2 การปฏิบัติหน้าที่ของคณะกรรมการจัดซื้อจัดจ้าง อปท. เป็นไปตามตามระเบียบกระทรวงการคลังว่าด้วยการจัดซื้อจัดจ้างและการบริหารพัสดุภาครัฐ พ.ศ. 2560

1.3 อปท. มีช่องทางและการเผยแพร่ข้อมูลแผนและโครงการจัดซื้อจัดจ้างให้แก่ประชาชนได้รับทราบ ในส่วนนี้จะใช้เกณฑ์ประเมิน คือ จำนวนช่องทางและรายละเอียดช่องทางการเผยแพร่ข้อมูล เช่น URL ของ Website หรือเอกสาร ประชาสัมพันธ์ เป็นต้น

2. อปท. มีช่องทางรายงานฐานะทางการเงินให้ประชาชนได้รับทราบ โดยมีเกณฑ์การประเมิน คือ จำนวนช่องทางรายงานฐานะการเงินของ อปท. และช่องทางนั้นมีการดำเนินการอย่างสม่ำเสมอตลอดปีงบประมาณ

3. อปท. มีโครงการหรือกิจกรรมส่งเสริมความโปร่งใสและธรรมาภิบาลภายในหน่วยงานที่เป็นนวัตกรรมหรือไม่ โครงการที่ไม่เข้าข่าย ได้แก่ การจัดทำประกาศเจตจำนงต่อต้านทุจริต การเดินรณรงค์ หรือการจัดประชุมฝึกอบรม เป็นต้น โครงการที่เข้าข่ายประเด็นการประเมินนี้ ได้แก่ นโยบายไม่รับของกำนัล (No Gift Policy) ในช่วงเทศกาล

ข้อมูลส่วนที่ 3 การมีส่วนร่วมของประชาชน และเครือข่ายความร่วมมือ มีรายละเอียดเกณฑ์ชี้วัดดังนี้

1. การส่งเสริมการมีส่วนร่วมของภาคประชาชน พิจารณาจากการเกณฑ์ต่อไปนี้

1.1 อปท. เปิดโอกาสในประชาชนมีส่วนร่วมในการริเริ่ม หรือเสนอแผนงานโครงการ

1.2 อปท. เปิดโอกาสให้ประชาชนเข้ามามีส่วนร่วมในการดำเนินการประเมินโครงการ

1.3 อปท. มีการทำประชาพิจารณ์หรือประชามตินโยบายหรือโครงการของ อปท.

1.4 อปท. เปิดโอกาสให้ประชาชนสามารถเสนอร่างเทศบัญญัติหรือข้อบัญญัติอื่น นอกเหนือจากร่างเทศบัญญัติหรือข้อบัญญัติงบประมาณรายจ่ายประจำปี

2. อปท. ให้ความสำคัญในการสร้างเครือข่ายความร่วมมือกับหน่วยงานภายนอกเพื่อขับเคลื่อนนโยบายและโครงการของรัฐบาลและ อปท.

2.1 อปท. มีเครือข่ายความร่วมมือแบบไม่เป็นทางการ โดยเกณฑ์การประเมินจะพิจารณาจากจำนวนกิจกรรมที่ อปท. ทำร่วมกับองค์กรเครือข่ายที่ไม่ปรากฏบันทึกข้อตกลงความเข้าใจ (MOU)

2.2 อปท. มีเครือข่ายความร่วมมือแบบเป็นทางการ ซึ่งเกณฑ์การประเมินจะพิจารณาจากจำนวนกิจกรรมที่ อปท. มีบันทึกข้อตกลงความเข้าใจ (MOU) อย่างเป็นทางการกับส่วนราชการ อปท. อื่น องค์กรภาคประชาสังคม หรือองค์กรภาคเอกชน

ข้อมูลส่วนที่ 4 การอำนวยความสะดวกให้ประชาชน มีรายละเอียดตามเกณฑ์ประเมินชี้วัดต่อไปนี้

1. อปท. ดำเนินการอำนวยความสะดวกในการบริการประชาชนและพัฒนาระบบการบริหารจัดการสมัยใหม่ ดังเกณฑ์ต่อไปนี้

1.1 อปท. มีศูนย์ข้อมูลที่อำนวยความสะดวกให้ประชาชน

1.2 อปท. มีอุปกรณ์เครื่องมือการสื่อสารแบบอิเล็กทรอนิกส์หรือแบบดิจิทัลเพื่ออำนวยความสะดวกแก่ประชาชน

1.3 อปท. มีป้ายสัญลักษณ์ระบุสิ่งอำนวยความสะดวกต่าง ๆ รวมถึงป้ายบอกทางมายังสำนักงาน อปท. เป็นต้น

1.4 อปท. มีระบบอำนวยความสะดวกในการรับชำระภาษีท้องถิ่น เช่น การชำระภาษีผ่านระบบออนไลน์หรือผ่านระบบธนาคาร เป็นต้น

1.5 อปท. มีการออกแบบอาคารสำนักงาน อปท. ด้วยวิธีคิดอารยสถาปัตย์ เพื่ออำนวยความสะดวกให้แก่สตรี เด็ก ผู้สูงอายุ ผู้พิการและด้อยโอกาสที่มารับบริการจาก อปท. เช่น ทางเดินลาดสำหรับผู้พิการ จำนวนห้องน้ำสตรีที่มากกว่าจำนวนห้องน้ำบุรุษ เป็นต้น

ข้อมูลส่วนที่ 5 การบริหารจัดการอย่างมีอาชีพและความคุ้มค่าในการใช้ทรัพยากร มีรายละเอียดตามเกณฑ์ประเมินชี้วัดต่อไปนี้

1. อปท. มีการบริหารจัดการอย่างมีอาชีพ

1.1 อปท. มีคู่มือในการปฏิบัติงานและแผนผังขั้นตอนในการทำงาน

1.2 อปท. มีการจัดการความรู้ (Knowledge Management: KM) ได้แก่ การถ่ายทอดความรู้ที่ได้ไปฝึกอบรมให้แก่สมาชิกในองค์กรด้วยวิธีการต่าง ๆ เช่น การจัดทำคู่มือ แผนพับอินโฟกราฟฟิค การจัดประชุมถ่ายทอดองค์ความรู้ และศูนย์การเรียนรู้ เป็นต้น

1.3 อปท. มีข้อตกลงในการปฏิบัติงานระหว่างผู้บริหาร/ข้าราชการ

1.4 อปท. มีแผนพัฒนาบุคลากร

2. อปท. ให้ความสำคัญกับความคุ้มค่าในการใช้ทรัพยากรหรือไม่ ดังเกณฑ์ต่อไปนี้

2.1 อปท. มีการบริหารจัดการโครงการได้อย่างคุ้มค่าในเชิงงบประมาณ

2.2 อปท. มีการบริหารจัดการทรัพยากรอย่างคุ้มค่า เช่น การใช้กระดาษรีไซเคิล การปรับอุณหภูมิเครื่องปรับอากาศที่ ๒๕ องศาเซลเซียส และปิดในเวลาพักเที่ยง เป็นต้น

3. อปท. มีประสิทธิภาพและผลสัมฤทธิ์ในการให้บริการประชาชนในท้องถิ่นหรือไม่ ดังเกณฑ์ต่อไปนี้

3.1 อปท. มีสิ่งอำนวยความสะดวกในการให้บริการประชาชน เช่น เสื่อสุท บริการทำบัตรประชาชน มีห้องแต่งตัว มีน้ำดื่มบริการฟรี มีห้องละหมาด เป็นต้น โดยมีเกณฑ์ประเมิน คือ จำนวนสิ่งอำนวยความสะดวกในการให้บริการประชาชน

3.2 อปท. สามารถแก้ไขปัญหาความจำเป็นเร่งด่วนให้แก่ประชาชนในท้องถิ่นได้อย่างเป็นรูปธรรม เกณฑ์การประเมิน คือ จำนวนปัญหาหรือความจำเป็นเร่งด่วนที่ อปท. แก้ไขให้แก่ประชาชนในท้องถิ่นอย่างเป็นรูปธรรม

ข้อมูลส่วนที่ 6 เป็นข้อมูลการประเมินความพึงพอใจของประชาชน มีรายละเอียดตามเกณฑ์ประเมินตามตัวชี้วัดต่อไปนี้

1. การประเมินผลความพึงพอใจของประชาชนต่อคุณภาพชีวิตในเขตพื้นที่องค์กรปกครองส่วนท้องถิ่น โดยพิจารณาจากคำถามความพึงพอใจของประชาชนที่มีต่อองค์กรปกครองส่วนท้องถิ่น ดังนี้

- 1.1 ด้านจิตบริการสาธารณะ (Service Mind) ที่ดี
- 1.2 สามารถในการจัดบริการสาธารณะได้มีคุณภาพ
- 1.3 ความปลอดภัยในการดำรงชีวิตในพื้นที่
- 1.4 ภาพลักษณ์ความซื่อสัตย์สุจริตขององค์กรปกครองส่วนท้องถิ่นเป็นที่ประจักษ์
- 1.5 ความไว้วางใจเจ้าหน้าที่ขององค์กรปกครองส่วนท้องถิ่น
- 1.6 ความสามารถแก้ไขปัญหาให้ประชาชนได้รวดเร็วและทันที่
- 1.7 ความสะอาดและเป็นระเบียบเรียบร้อยของชุมชน
- 1.8 ประชาชนในเขตองค์กรปกครองส่วนท้องถิ่นของท่านมีความรัก ความสามัคคี
- 1.9 ความสุขที่ได้อยู่อาศัยในเขตพื้นที่องค์กรปกครองส่วนท้องถิ่น
- 1.10 ความน่าอยู่ มีความสงบสุขร่มเย็น

ข้อมูลส่วนที่ 7 โครงการนวัตกรรมท้องถิ่น

โครงการนวัตกรรมท้องถิ่น หมายถึง โครงการริเริ่ม สร้างสรรค์ พัฒนา ต่อยอดหรือแก้ไขปัญหาความเดือดร้อนของประชาชนใน อปท. หรือปัญหาในการบริการสาธารณะหรือปัญหาในการบริหารงานของ อปท. ด้วยกระบวนการหรือวิธีการใหม่และ/หรือกระบวนการวิธีการที่แตกต่างจากเดิม ในการให้บริการสาธารณะโดยเป็นโครงการที่ก่อให้เกิดประโยชน์อย่างชัดเจนเป็นรูปธรรมต่อชุมชนท้องถิ่นและส่งผลต่อการพัฒนาคุณภาพชีวิตประชาชนในท้องถิ่น ภายใต้ขอบเขตภารกิจหรืออำนาจหน้าที่ของ อปท.

โครงการนวัตกรรมต้องมีลักษณะสอดคล้องกับความเป็นนวัตกรรมใน 2 ลักษณะ ต่อไปนี้

1. โครงการนวัตกรรมที่เกิดจากการปรับปรุง ต่อยอด ให้เกิดความแตกต่างจากของเดิม (Incremental Innovation) เป็นการเปลี่ยนแปลงแบบค่อยเป็นค่อยไป มีการปรับปรุงระบบ วิธีการ และกระบวนการให้มีประสิทธิภาพสูงขึ้นจากสิ่งที่มีอยู่เดิม เช่น ขยายกลุ่มเป้าหมาย ขยายขอบเขตพื้นที่ ส่งเสริมหรือขยายการมีส่วนร่วม ปรับรูปแบบ ปรับปรุงคุณภาพ ปรับระบบการบริการให้สะดวก รวดเร็วยิ่งขึ้น สามารถในการตอบสนองความต้องการของประชาชนได้ดีขึ้น ต่อยอดโครงการเดิมหรือ ต่อยอดจาก อปท. อื่น

2. โครงการนวัตกรรมที่เป็นสิ่งใหม่ (Radical Innovation) เป็นเปลี่ยนแปลงแบบก้าวหน้าที่มีการออกแบบพัฒนาและสร้างสรรค์สิ่งใหม่ ซึ่งแตกต่างไปจากแนวคิด ระบบวิธีการและกระบวนการเดิมอย่างสิ้นเชิง มีนัยสำคัญมากกว่าการปรับปรุงสิ่งที่มีอยู่เดิม หรือเป็นสิ่งใหม่ที่ไม่เคยเกิดขึ้นใน

องค์กรปกครองส่วนท้องถิ่นไทย เช่น ออกแบบหรือพัฒนาระบบการให้บริการสาธารณะใหม่ การสร้างรูปแบบการบริหารจัดการใหม่ เปลี่ยนระบบและวิธีคิดในการจัดบริการสาธารณะ เป็นต้น

2.1 นวัตกรรมการเข้าถึงผู้ยากไร้และผู้ด้อยโอกาส หมายถึง โครงการนวัตกรรมที่เกี่ยวข้องกับการสังคมสงเคราะห์ และการพัฒนาคุณภาพชีวิตเด็ก สตรี คนชรา คนพิการ และผู้ด้อยโอกาส การส่งเสริม การฝึกและประกอบอาชีพ การปรับปรุงแหล่งชุมชนแออัดและการจัดการเกี่ยวกับที่อยู่อาศัย การจัดให้มีและควบคุมสุสานและฌาปนสถาน การรักษาความสงบเรียบร้อย การส่งเสริมและสนับสนุน การป้องกันและรักษาความปลอดภัยในชีวิตและทรัพย์สิน และกิจการอื่นใดที่เป็นผลประโยชน์ของประชาชนในท้องถิ่น

2.2 นวัตกรรมด้านการศึกษาและศิลปวัฒนธรรม หมายถึง โครงการนวัตกรรมที่เกี่ยวข้องกับการจัดการศึกษา การจัดให้มีพิพิธภัณฑ์และหอจดหมายเหตุ การส่งเสริมการพัฒนาเทคโนโลยีที่เหมาะสม การส่งเสริมประชาธิปไตย ความเสมอภาคและสิทธิเสรีภาพของประชาชน การบำรุงรักษา ศิลปะ จารีตประเพณี ภูมิปัญญาท้องถิ่นและวัฒนธรรมอันดีของท้องถิ่น

2.3 นวัตกรรมการบริหารจัดการน้ำและสิ่งแวดล้อม หมายถึง โครงการนวัตกรรมที่เกี่ยวข้องกับการคุ้มครอง ดูแล และบำรุงรักษาป่าไม้ ที่ดิน ทรัพยากรธรรมชาติและสิ่งแวดล้อม การจัดให้มีทางน้ำ และทางระบายน้ำ การกำจัดมูลฝอย สิ่งปฏิกูล และน้ำเสีย การจัดตั้งและดูแลระบบบำบัดน้ำเสียรวม การจัดการสิ่งแวดล้อมและมลพิษต่าง ๆ การรักษาความสะอาดและความเป็นระเบียบเรียบร้อยของบ้านเมือง การจัดการ การบำรุงรักษา และการใช้ประโยชน์จากป่าไม้ ที่ดิน ทรัพยากรธรรมชาติและสิ่งแวดล้อมของท้องถิ่น

2.4 นวัตกรรมด้านสุขภาพ หมายถึง โครงการนวัตกรรมที่เกี่ยวข้องกับ การสาธารณสุข การอนามัยครอบครัว และการรักษาพยาบาล การจัดให้มีโรงพยาบาลจังหวัด การรักษาพยาบาล การป้องกันและควบคุมโรคติดต่อ การควบคุมการเลี้ยงสัตว์ การจัดให้มีและควบคุมการฆ่าสัตว์ และการส่งเสริมกีฬาขององค์กรปกครองส่วนท้องถิ่น

2.5 นวัตกรรมการบริหารจัดการเมือง หมายถึง โครงการนวัตกรรมที่เกี่ยวข้องกับการผังเมือง การจัดทำแผนพัฒนาท้องถิ่น ส่งเสริมการมีส่วนร่วมของราษฎรในการพัฒนาท้องถิ่น การจัดให้มีและบำรุงรักษาทางบก การจัดการและดูแลสถานียขนส่งทั้งทางบกและทางน้ำ การขนส่ง การขนส่งมวลชนและการวิศวกรรมจราจร การจัดให้มีและควบคุมตลาด ท่าเทียบเรือ ท่าข้าม และที่จอดรถ การสาธารณูปโภคและการก่อสร้างอื่น ๆ การสาธารณูปการ การควบคุมอาคาร การป้องกันและบรรเทาสาธารณภัย การพาณิชย์ และการส่งเสริมการลงทุนการจัดให้มีและบำรุงรักษาสถานที่พักผ่อนหย่อนใจ การให้บริการแก่เอกชน ส่วนราชการ หน่วยงานของรัฐ รัฐวิสาหกิจหรือองค์กรปกครองส่วนท้องถิ่นอื่น การดูแลรักษาที่สาธารณะ โรงมหรสพ และสาธารณสถานอื่น ๆ

แนวคิดเกี่ยวกับการให้บริการ

เนื่องจากการปฏิรูประบบราชการตามนโยบายรัฐบาล ซึ่งมีวัตถุประสงค์หลักในการให้บริการแก่ประชาชนผู้มาติดต่อที่เรียกว่า ผู้รับบริการนั่นเอง องค์กรของรัฐจะต้องตอบสนองความต้องการของคนหลากหลายกลุ่ม การให้บริการขององค์กรหรือหน่วยงานในภาครัฐเป็นลักษณะงานที่ต้องมีการติดต่อประชาสัมพันธ์กับประชาชนที่ขอรับบริการโดยตรง เพื่อให้ประชาชนผู้ขอรับบริการได้รับความสะดวกรวดเร็ว

การบริการเป็นการปฏิบัติงานที่กระทำหรือติดต่อเกี่ยวข้องกับผู้ใช้บริการ การให้บุคคลต่าง ๆ ได้ใช้ประโยชน์ในทางใดทางหนึ่งทั้งด้วย ความพยายามใด ๆ ก็ตามด้วยวิธีการหลากหลายในการทำให้บุคคลต่าง ๆ ที่เกี่ยวข้องได้รับความช่วยเหลือ จัดได้ว่าเป็นการให้บริการทั้งสิ้น การจัดอำนวยความสะดวก การสนองความต้องการของผู้ใช้บริการก็เป็นการให้บริการ การให้บริการจึงสามารถดำเนินการได้หลากหลายวิธี โดยมีจุดเน้นสำคัญเป็นการช่วยเหลือและอำนวยความสะดวกแก่ผู้ใช้บริการ โดยมีหลักการให้บริการ ดังนี้

1. หลักความสอดคล้องกับความต้องการของบุคคลส่วนใหญ่ กล่าวคือ ประโยชน์และบริการที่องค์การจัดให้นั้นจะต้องตอบสนองความต้องการของบุคคลเป็นส่วนใหญ่หรือทั้งหมด มิใช่เป็นการจัดให้แก่บุคคลกลุ่มใดกลุ่มหนึ่งโดยเฉพาะ มิฉะนั้นแล้วนอกจากจะไม่เกิดประโยชน์สูงสุดในการเอื้ออำนวยประโยชน์และบริการแล้ว ยังไม่คุ้มค่ากับการดำเนินงานนั้น ๆ

2. หลักความสม่ำเสมอ กล่าวคือ การให้บริการต้องดำเนินการอย่างต่อเนื่องและสม่ำเสมอ

3. หลักความเสมอภาค บริการที่จัดนั้นจะต้องให้แก่ผู้มาใช้บริการทุกคนอย่างเสมอภาคและเท่าเทียมกัน

4. หลักความประหยัด ค่าใช้จ่ายที่ต้องใช้ในการบริการจะต้องไม่มากจนเกินกว่าผลที่จะได้รับ

5. หลักความสะดวก บริการที่จัดให้แก่ผู้รับบริการจะต้องเป็นไปในลักษณะปฏิบัติได้ง่าย สะดวกสบาย สั้นเปลืองทรัพยากรไม่มากนัก ทั้งยังไม่เป็นการสร้างภาระยุ่งยากให้แก่ผู้บริการหรือผู้ใช้บริการมากจนเกินไป

การปรับปรุงมองว่าประชาชนคือลูกค้าคนสำคัญ

การบริการประชาชนที่ดีและมีคุณภาพจะต้องอาศัยเทคนิคกลยุทธ์ทักษะที่จะทำให้ชนะใจผู้รับบริการ ซึ่งสามารถกระทำได้ทั้งก่อนการติดต่อ ระหว่างการติดต่อ และหลังการติดต่อ โดยได้รับการบริการจากตัวบุคคลทุกระดับในองค์กรรวมทั้งผู้บริหารขององค์กรนั้น ๆ ทั้งนี้การบริการที่ดีจะเป็นเครื่องมือช่วยให้ผู้ติดต่อรับบริการเกิดความเชื่อถือศรัทธา และสร้างภาพลักษณ์ ซึ่งจะมีผลในการใช้บริการต่าง ๆ ในโอกาสหน้าต่อไป ซึ่งในการปรับกระบวนการทัศนสู่การบริการเป็นเลิศของท้องถิ่นในการพัฒนาการให้บริการขององค์กรปกครองส่วนท้องถิ่นจะประสบความสำเร็จได้ จำเป็นที่จะต้องมีการปรับทัศนคติ วิธีคิด วิธีการทำงานของบุคลากรให้สอดคล้องกับการปรับเปลี่ยนดังกล่าว โดยยึดหลักการบริการ ดังนี้

1. กระตือรือร้นที่จะบริการประชาชน

2. มีจิตสำนึกในการให้บริการที่ดีต่อประชาชน

3. เปิดโอกาสให้ประชาชนเสนอแนะให้แก่เรา

4. สร้างค่านิยมใหม่ที่ว่าความพึงพอใจของประชาชนคือ ความสำเร็จของเรา

การสร้างวัฒนธรรมใหม่ในการบริการ

1. มีวิสัยทัศน์ที่มุ่งตอบสนองความต้องการของประชาชน
2. ปรับตัวให้ทันสมัยพร้อมรับการเปลี่ยนแปลง
3. คำนึงถึงผลลัพธ์มากกว่าวิธีการ
4. ลดความเป็นทางการในการประสานงาน
5. ใช้กฎระเบียบอย่างมีดุลยพินิจ
6. มีความคิดริเริ่มสร้างสรรค์
7. ทำงานเป็นทีม
8. ทำงานมุ่งผลสัมฤทธิ์
10. ยึดการบริหารจัดการที่ดี
11. มีมาตรฐานการทำงานมุ่งสู่ความเป็นเลิศในการให้บริการ

หลักการบริการเป็นเลิศ

1. ยิ้มแย้มแจ่มใส
2. เต็มใจบริการ
3. ทำงานฉับไว
4. ปราศรัยไพเราะ
5. เหมาะสมโอกาส
6. ไม่ขาดน้ำใจ

ลักษณะที่ดีของผู้ให้บริการ

1. แต่งกายสะอาดเรียบร้อย
2. พูดจาไพเราะอ่อนหวาน
3. ทำตนเป็นคนสุภาพ สง่าผ่าเผย
4. ยิ้มอยู่เสมอ ทั้งใบหน้า ดวงตา และริมฝีปาก
5. หลีกเลี่ยงคำกล่าวปฏิเสธ ขณะเดียวกันหลีกเลี่ยงการรับคำในเรื่องที่ยังไม่แน่ใจ
6. แสดงให้ปรากฏว่าเต็มใจบริการ
7. หลีกเลี่ยงการโต้แย้งจนเฉียวใส่อารมณ์ต่อผู้มาติดต่อ
8. ยกให้ประชาชนเป็นผู้ชนะอยู่เสมอ
9. มองคนในทางที่ดีไม่ดูถูกคน
10. พัฒนาปรับปรุงตัวเองอยู่เสมอ ทั้งบุคลิกการพูด และความรู้
11. เป็นนักฟังที่ดี
12. สนใจผู้มาติดต่ออย่างจริงจัง
13. ยกย่องผู้มาติดต่อ

เทคนิคในการต้อนรับประชาชน

1. สร้างความคุ้นเคยเป็นกันเอง

2. ต้อนรับด้วยความสุภาพอ่อนโยนให้เกียรติอยู่เสมอ
3. ยิ้มแย้มแจ่มใส
4. ต้อนรับด้วยความอบอุ่น
5. เอาใจใส่
6. ปฏิบัติหน้าที่ให้ทันใจ
7. พากเพียรอดทน
8. ต้อนรับด้วยความจริงใจ
9. ให้บริการอย่างสม่ำเสมอ

หลักการที่ดีของงานบริการ

ในการให้บริการที่มีคุณภาพประเมิณนั้น สามารถประเมินได้จากคุณภาพของการบริการ ดังนี้

1. ความถูกต้องตามกฎหมาย หมายถึง บริการที่จัดให้มีขึ้นตามกฎหมาย โดยเฉพาะบริการที่บังคับให้ประชาชนต้องมาใช้บริการ เช่น บริการรับชำระภาษีอากร จำเป็นต้องควบคุมให้ถูกต้องตามระเบียบกฎหมายที่เกี่ยวข้อง

2. ความเพียงพอ หมายถึง บริการที่มีจำนวนและคุณภาพเพียงพอกับความต้องการของผู้รับบริการ ไม่มีการรอคอยหรือเข้าคิวเพื่อขอรับบริการ

3. ความทั่วถึงเท่าเทียม ไม่มีข้อยกเว้น ไม่มีอภิสิทธิ์ หมายถึง บริการที่ดีต้องเปิดโอกาสให้ประชาชนในทุกพื้นที่ กลุ่มอาชีพ เพศ วัย ได้ใช้บริการประเภทเดียวกัน คุณภาพเดียวกัน ได้อย่างทั่วถึงเท่าเทียมกัน โดยไม่มีข้อยกเว้น

4. ความสะดวก รวดเร็ว เชื่อถือได้ หมายถึง การให้บริการที่ดีมีคุณภาพนั้นจะต้องมีลักษณะที่สำคัญดังนี้

4.1 ผู้ใช้บริการจะต้องได้รับความสะดวก คือ สามารถใช้บริการได้ ณ ที่ต่าง ๆ และสามารถเลือกใช้วิธีการได้หลายแบบตามสภาพของผู้ใช้บริการ นอกจากนั้นความสะดวกอาจพิจารณาได้จากกระบวนการให้บริการ เช่น การจัดให้มีจุดบริการเพียงจุดเดียว

4.2 ความรวดเร็ว หมายถึง ประชาชนต้องได้รับการบริการทันทีโดยไม่ต้องคอยรับบริการนานเกินสมควร

4.3 ความน่าเชื่อถือได้ของระบบบริการ หมายถึง บริการที่มีคุณภาพจะต้องมีความต่อเนื่องสม่ำเสมอ มีระเบียบแบบแผนการให้บริการที่แน่นอน คาดการณ์ล่วงหน้าได้แน่นอน เป็นที่พึงพอใจของผู้รับบริการได้เสมอ และมีโอกาสเกิดความผิดพลาดน้อยที่สุด

5. ความได้มาตรฐานทางเทคนิคหรือมาตรฐานทางวิชาการ หมายถึง การให้บริการประเภทที่ต้องอาศัยความรู้ความชำนาญทางเทคนิคหรือทางวิชาการ เช่น การเงิน การบัญชี บริการทางการแพทย์ เศรษฐกิจ กฎหมาย ฯลฯ บริการดังกล่าวนี้จะมีคุณภาพดีก็ต่อเมื่อมีบุคลากรและกระบวนการให้บริการที่ได้มาตรฐานทางเทคนิคและวิชาการ

6. การเรียกเก็บค่าบริการที่เหมาะสม ต้นทุนการให้บริการต่ำ หมายถึง การให้บริการของรัฐประเภทที่มีการเรียกเก็บค่าบริการจากผู้รับบริการ ต้องมีค่าบริการที่เหมาะสม และต้องมีระบบการจัดบริการที่มีประสิทธิภาพ มีต้นทุนการดำเนินงานต่ำ เพื่อให้ประชาชนได้รับบริการที่มีคุณภาพดีและมีค่าบริการที่ไม่สูงเกินไป

วิธีการสร้างความประทับใจ สำหรับประชาชนผู้รับบริการ อาจทำได้หลากหลายขึ้นอยู่กับกำลังทรัพยากรที่มี และความตั้งใจที่จะให้บริการที่ดีโดยพนักงานผู้ให้บริการเป็นเรื่องสำคัญ พนักงานผู้ให้บริการต้องมีจิตสำนึกที่ดี สนใจ และตั้งใจพัฒนาการบริการของตนให้เกิดความประทับใจที่ดี สำหรับประชาชนแล้วจะต้องมีขบวนการ วิธีปฏิบัติที่สร้างความประทับใจสำหรับประชาชนผู้รับบริการ คือ

1. การจัดระบบในการให้บริการที่มีคุณภาพอาจทำได้หลายทาง ได้แก่

1.1 การให้บัตรคิว โดยรับบัตรคิวจากเจ้าหน้าที่ประชาสัมพันธ์หรือหยิบจากจุดวางบัตรคิว แต่ทั้งนี้ต้องมีการประกาศให้ทราบตลอดเวลา

1.2 การจัดแถว การจัดช่องให้ติดต่อ โดยการจัดช่องหรือแถวให้ประชาชนเข้าแถวอย่างเป็นระเบียบ

1.3 การจัดให้มีผู้ให้บริการคอยดูแลเป็นครั้งคราว เพื่อให้เกิดระเบียบ

1.4 การจัดช่องพิเศษ ในกรณีที่มีเรื่องที่ต้องติดต่อบางเรื่องสามารถดำเนินการได้รวดเร็วก็ควรแยกเรื่องดังกล่าวออกจากช่องปกติ และจัดเป็นช่องทางด่วนให้ โดยประชาสัมพันธ์ให้ทราบและชัดเจน เช่น

1.4.1 การจัดเวลาทำการเริ่มจาก 08.30 น. ถึง 16.30 น.

1.4.2 การระบุเวลาดำเนินการหน่วยบริการที่ดี ควรระบุเวลาดำเนินการให้ชัดเจนเพื่อที่ประชาชนจะได้ทราบระยะเวลาในการดำเนินการ

1.4.3 การจัดจุดรับบริการ จุดที่รับติดต่อควรเป็นจุดที่สะดวกสำหรับประชาชนควรเป็นจุดที่อยู่บริเวณด้านหน้าของหน่วยงาน

1.4.4 บริการจุดเดียว ในระบบบริการที่ดีภาระทั้งหลายควรตกกับพนักงานส่วนประชาชนควรได้รับความสะดวกมากที่สุด การกำหนดจุดรับติดต่อควรจัดให้เหลือน้อยที่สุดประชาชนควรติดต่อที่จุดเดียว และเจ้าหน้าที่จะต้องดำเนินการทั้งหมดให้แล้วเสร็จ

2. การอำนวยความสะดวก ประชาชนได้รับความสะดวกเท่าไรก็จะยิ่งทำให้เกิดความรู้สึก และความประทับใจที่ดีมาก โดยสามารถจัดให้แก่ประชาชนได้ ดังนี้

2.1 ความสะดวกระหว่างรอหน่วยบริการ หากจำเป็นที่ผู้รับบริการต้องรอหน่วยงานบริการ ต้องจัดให้ประชาชนเกิดความสะดวกในการรอ เช่น จัดให้มีสถานที่และที่นั่งรอให้เพียงพอไม่แออัด

2.2 ความสะอาดของสถานที่ ความประทับใจของประชาชนขึ้นอยู่กับความสะอาดของสถานที่ ความเรียบร้อยของอาคารสถานที่ โดยเฉพาะห้องสุขา

2.3 ความสะดวกของประชาชนบางกลุ่ม ประชาชนที่เข้ามาติดต่อมีหลายกลุ่มหลายประเภทโดยเฉพาะคนพิการควรจัดให้มีทางเลื่อนสำหรับรถเข็น

3. การใช้เทคโนโลยี ยุคสมัยใหม่เทคโนโลยีมีบทบาทสำคัญในการเก็บและประมวลผลข้อมูล ผ่อนแรงในการทำงาน สร้างความถูกต้อง ช่วยลดความผิดพลาดของมนุษย์ ช่วยให้ทำงานได้รวดเร็ว และช่วยให้ผลงานมีความเรียบร้อย เทคโนโลยีสามารถนำมาใช้สำหรับงานบริการ เช่น

3.1 แบบฟอร์ม ไม่จำเป็นต้องเป็นแบบฟอร์มที่จัดพิมพ์โดยส่วนราชการ หน่วยบริการควรยินยอมให้ผู้ติดต่อสามารถพิมพ์แบบฟอร์มของตนเอง

3.2 การให้ข้อมูลผ่านระบบอิเล็กทรอนิกส์ ปัจจุบันมีการพัฒนาของเครื่องมืออิเล็กทรอนิกส์ หน่วยบริการควรใช้ประโยชน์จากการพัฒนาเทคโนโลยีใหม่ เพื่อเสริมประสิทธิภาพในการบริการ เช่น ผ่านระบบอินเทอร์เน็ต และให้ข้อมูลผ่านระบบโทรศัพท์อัตโนมัติ

3.3 การใช้เทคโนโลยีสนับสนุนงานบริการ เทคโนโลยีหรือเครื่องมือสมัยใหม่ช่วยในการบริการ เช่น เครื่องคอมพิวเตอร์เพื่อช่วยในการพิมพ์หรือบันทึกผลงานแทนการลงรายการด้วย ตัวบุคคล

ลักษณะของผู้ให้บริการที่ดี

1. **อัธยาศัยดี** ผู้ใช้บริการล้วนมีความคาดหวังว่าผู้ให้บริการจะให้การต้อนรับด้วยอัธยาศัยอันดี ทั้งด้วยสีหน้า แววตา ท่าทาง และคำพูด การต้อนรับผู้ให้บริการด้วยใบหน้ายิ้มแย้ม เป็นเสน่ห์ที่สำคัญ มีภาชิตจีนกล่าวไว้ว่า “ยิ้มไม่เป็นอย่าค้าขายดีกว่า” การมองด้วยแววตาที่เป็นมิตรฉายแสงของความเต็มใจ ให้การต้อนรับอย่างอบอุ่นเป็นลักษณะที่แสดงออกทางความคิด และความรู้สึกที่ดี ท่าทางที่กระตือรือร้นก็ถูกใจ เป็นการสร้างความรู้สึกประทับใจเมื่อแรกพบกัน เมื่อรวมเข้ากับคำพูดที่ดี มีน้ำเสียงไพเราะ ก็จะเป็นคุณสมบัติที่ดีในด้านพฤติกรรมของผู้บริการ

2. **มีมิตรไมตรี** พนักงานผู้ให้บริการที่มีการแสดงออกให้ผู้ใช้บริการเห็นว่ามิตรไมตรี จะเป็นการชนะใจตั้งแต่ต้น ความมีมิตรไมตรีจะนำไปสู่ความสำเร็จในการให้บริการ ไม่ว่าจะเป็งานประเภทใด การบริการที่ดีบวกกับการให้ความช่วยเหลือเล็กน้อย ๆ ก่อให้เกิดความพอใจและความชื่นชอบของผู้ใช้บริการถ้าพนักงานผู้ให้บริการแสดงมิตรไมตรีและพร้อมจะให้ความช่วยเหลือแก่ผู้บริการ ก็จะเกิดมนุษยสัมพันธ์ในการให้บริการอย่างมั่นคง และเกิดมิตรภาพที่ยั่งยืน เอาใจใส่ สนใจงาน

3. **ความมุ่งมั่นในการให้บริการ** ความมุ่งมั่นมีความสัมพันธ์กับความเอาใจใส่งานเป็นอย่างมาก เพราะหากขาดความเอาใจใส่ สนใจงาน แล้วก็เพิกเฉย ละเลยในการปฏิบัติงาน หรือทำงานไปเรื่อย ๆ เฉื่อย ๆ เอาดีไม่ได้ การพิจารณาถึงพฤติกรรมของผู้ให้บริการว่ามีความเอาใจใส่ สนใจงานหรือไม่ จะต้องดูว่ามีความจริงจัง ในการทำงานมากน้อยเพียงใด บางคนอาจแสดงออกอย่างกระตือรือร้นต่อหน้าผู้บังคับบัญชา แต่พอลับตาผู้บังคับบัญชาแล้ว ก็เลิกสนใจงาน หันหลังให้งาน ไม่คิดที่จะปรับปรุงพัฒนาให้เกิดความสะดวกในการบริการ ผู้ใช้บริการไม่ดูแลในเรื่องความสะอาดของสถานที่และผลิตภัณฑ์ ซึ่งอยู่ในวิสัยที่จะทำได้โดยไม่ต้องเสียค่าใช้จ่ายมาก แต่ให้ผลเป็นการสร้างภาพลักษณ์ที่ดีแก่หน่วยงาน

4. **แต่งกายสุภาพและสะอาดเรียบร้อย** พนักงานผู้ให้บริการจะต้องมีบุคลิกภาพดี เพื่อให้เป็นที่น่าเชื่อถือ ไว้วางใจของผู้รับบริการการแต่งกายที่ถูกกาลเทศะ เหมาะสมทั้งต่อสถานที่ทำงานและสถานภาพของหน่วยงาน จะช่วยให้เกิดความรู้สึกที่ดีจากผู้ติดต่อเกี่ยวข้องด้วย หากพนักงานผู้ให้บริการแต่งกายสกปรก มีกลิ่นเหม็น คงไม่เป็นที่น่าพอใจของประชาชนผู้รับบริการจึงต้องให้ความสำคัญกับการแต่งกายเป็นพิเศษ หากแต่งกายไม่สุภาพก็จะสื่อแสดงถึงความไม่ใส่ใจในความถูกต้องเหมาะสม

5. **กิริยาสุภาพมารยาทงดงาม** ประชาชนผู้บริการทุกคนต้องการติดต่อขอรับบริการจากผู้ซึ่งมีกิริยาสุภาพ และรังเกียจ ผู้ซึ่งมีกิริยาหยาบ การที่พนักงานผู้ให้บริการมีกิริยาสุภาพอ่อนน้อม จะเป็นเครื่องเชิดหน้าชูตาหรือเป็นภาพลักษณ์ที่ดีของหน่วยงาน นอกจากมีกิริยาสุภาพแล้ว การแสดงออกถึงความมีมารยาทรู้จักที่สูงที่ต่ำ ที่ชอบที่ควร นับเป็นสิ่งสำคัญที่พนักงานผู้ให้บริการจะต้องตระหนักรู้และประพฤติปฏิบัติอย่างระมัดระวัง หากมีข้อผิดพลาดใด ๆ เกิดขึ้น จะนำความเสียหายมาสู่หน่วยงานมาก

6. วาจาสุภาพ ไม่มีประชาชนผู้รับบริการคนใดชอบการพูดหยาบคาย ก้าวร้าว ทุกคนล้วนต้องการคำพูดที่สุภาพ ฟังแล้วรื่นหู คนที่ไม่ยอมรับความจริงว่าตนพูดไม่เข้าหูคน หรือคนเขารังเกียจที่จะฟังจะได้รับการติฉิน โดยทั่วไปการทำงานที่ต้องมีการบริการ เป็นการให้ความช่วยเหลือผู้อื่นให้เกิดความพึงพอใจ จึงต้องเป็นผู้มีวาจาสุภาพ เพื่อให้ประชาชนผู้ใช้บริการมีความสบายใจที่จะติดต่อขอรับบริการ การคัดเลือกผู้เข้าทำงานจึงควรจะสัมภาษณ์ เพื่อจะได้สนทนา ป้อนคำถาม และฟังคำตอบว่าบุคคลใดมีการใช้ถ้อยคำอย่างไร วาจาสุภาพหรือไม่ เพียงใด

7. น้ำเสียงไพเราะ การแสดงออกทางน้ำเสียงของแต่ละคนจะแตกต่างกันออกไป บางคนพูดมีน้ำเสียงชวนฟัง น้ำเสียงแสดงถึงความเต็มใจในการให้ความเอื้อเฟื้อช่วยเหลือ ในขณะที่บางคนมีน้ำเสียงห้วน หรือที่เรียกกันว่าพูดไม่มีหางเสียง หรือพูดเสียงดุดัน พูดตวัดเสียง ไม่ว่าผู้ใดจะมีธรรมชาติของเสียงที่เปล่งออกมาเป็นคำพูดอย่างไร การที่จะทำงานบริการได้ดีก็จะต้องเป็นผู้มีน้ำเสียงไพเราะ แม้ว่าจะไม่ไพเราะหรือเสียงห้วน เสียงก็อย่างนักร้อง แต่จะต้องมีน้ำเสียงชัดเจน และชวนฟัง จึงจะมีความเหมาะสมในการทำหน้าที่บริการ

8. ควบคุมอารมณ์ได้ดี พนักงานผู้ให้บริการจะต้องมีอารมณ์มั่นคง เพราะอยู่ในสถานการณ์ที่จะต้องพบปะผู้คนมากหน้าหลายตา ซึ่งมีภูมิหลังต่าง ๆ กัน ผู้รับบริการบางคนมีกิริยาดี มีความสุภาพ และมีความเป็นผู้ดี แต่บางคนอาจจะมึนงงหรือมารยาทไม่ดี แสดงท่าทางหยิ่งยโส หรือมีอุปนิสัยใจร้อน ต้องการบริการที่รวดเร็วทันใจ เมื่อไม่ได้ตั้งใจอาจพูดตำหนิ หรืออาจถึงขั้นชู้ตเคอกด้วยกิริยาหยาบคาย ในงานที่ต้องมีการบริการไม่อาจจะแสดงอารมณ์ตอบโต้ได้ พนักงานผู้ให้บริการจะต้องควบคุมอารมณ์ด้วยความอดทน อดกลั้น

9. รับฟังและเต็มใจแก้ไขปัญหา พฤติกรรมที่แสดงออกของพนักงานที่ต้องให้บริการจะต้องสนองตอบความต้องการของประชาชนผู้ใช้บริการ ดังนั้น เมื่อประชาชนผู้ใช้บริการมีปัญหาหรือข้อร้องเรียนใด ๆ พนักงานผู้ให้บริการจะต้องแสดงความสนใจ รับฟังปัญหาเป็นเบื้องต้น จะด่วนบอกปิดหรือแสดงท่าทีไม่สนใจรับรู้ปัญหาย่อมไม่ได้ นอกจากแสดงความเอาใจใส่อย่างจริงจังแล้ว จะต้องมีความรู้สึกเต็มใจที่จะให้ความช่วยเหลือ แก้ปัญหาต่าง ๆ ให้แก่ประชาชนผู้รับบริการด้วย เพราะการที่พนักงานผู้ให้บริการเพียงแต่รับฟังปัญหาอย่างเดียว ย่อมไม่เป็นการเพียงพอ ทั้งจะทำให้ประชาชนผู้บริกรู้สึกว่าเป็นการรับฟังอย่างขอไปที แต่ถ้าเมื่อใดที่มีความกระตือรือร้นดำเนินการแก้ปัญหา จะทำให้ประชาชนผู้บริกรู้สึกเกิดความประทับใจ

10. กระตือรือร้น อุปนิสัยที่แสดงออกถึงความกระตือรือร้นเป็นพฤติกรรมที่ดีอย่างยิ่งในงานบริการ หากพนักงานผู้ทำงานบริการเป็นคนเนิบนาบ เฉื่อยและ ย่อมมีลักษณะที่ทำให้ประชาชนผู้บริกรู้สึกหงุดหงิดและไม่คาดหวังที่จะได้รับบริการ เพราะจะเป็นผลให้การบริการล่าช้า ผิดเวลาหรือไม่ทันกำหนดที่ควรจะเป็น

11. มีวินัย พนักงานผู้ให้บริการที่มีระเบียบวินัย จะทำงานเป็นระบบ มีความคงเส้นคงวา และมีนิสัยยึดมั่นในคำสัญญา เมื่อหน่วยงานมีนโยบายกำหนดไว้เป็นหลักการว่าจะให้บริการแก่ผู้รับบริการอย่างไรแล้ว ก็จะต้องปฏิบัติตามกรอบหรือแนวทางที่กำหนดไว้โดยเคร่งครัด ดังนั้น ในการคัดเลือกผู้มีคุณสมบัติในการเป็นผู้ทำงานบริการ จึงควรพิจารณาทดสอบความมีวินัยเป็นเรื่องสำคัญ

12. ซื่อสัตย์ การให้บริการจะต้องให้ความช่วยเหลืออย่างถูกต้อง ตรงไปตรงมา ไม่บิดพลิ้ว หรือใช้เล่ห์กลฉ้อฉล ผู้รับบริการทุกคนต้องการติดต่อสัมพันธ์กับคนที่ซื่อสัตย์ และรักษาคำพูด ไม่ชอบ

ติดต่อกับคนพูดไปปิด มดเท็จ ตลบตะแลง ดังนั้นพฤติกรรมที่แสดงออกถึงความซื่อสัตย์ รักษาคำพูด จึงเป็นสุดยอดปรารถนาของผู้ใช้บริการ

4. แนวคิดและทฤษฎีเกี่ยวกับการบริการสาธารณะ

บริการสาธารณะ หมายถึง กิจกรรมที่อยู่ในความอำนาจการหรืออยู่ในความควบคุมของฝ่ายปกครองที่จัดทำขึ้น โดยมีวัตถุประสงค์เพื่อตอบสนองความต้องการส่วนรวมของประชาชน ฝ่ายปกครอง หมายถึง ฝ่ายบริหารที่รวมถึงข้าราชการทุกส่วน ส่วนกลาง ส่วนภูมิภาคและท้องถิ่นที่มีหน้าที่จะต้องจัดทำบริการสาธารณะให้แก่ประชาชน เป็นการบริการในฐานะที่เป็นหน้าที่ของหน่วยงาน ที่มีอำนาจกระทำเพื่อตอบสนองต่อความต้องการและเพื่อให้เกิดความพึงพอใจ จากความหมายดังกล่าวนี้สามารถพิจารณาการให้บริการสาธารณะว่า ประกอบด้วย ผู้ให้บริการ (providers) และผู้รับบริการ (recipients) โดยฝ่ายแรกถือปฏิบัติเป็นหน้าที่ที่ต้องให้บริการ เพื่อให้ฝ่ายหลังเกิดความพึงพอใจ

แนวทางการสร้างความพึงพอใจในการให้บริการสาธารณะแก่ประชาชนมีหลักการที่สำคัญคือการให้บริการอย่างเสมอภาค หมายถึง ความยุติธรรมในการบริหารงานภาครัฐที่มีฐานคติที่ว่าคนทุกคนเท่าเทียมกัน ดังนั้นประชาชนทุกคนจะได้รับการปฏิบัติอย่างเท่าเทียมกันในแง่มุมของกฎหมายไม่มีการแบ่งแยกกีดกันในการให้บริการประชาชนจะได้รับการปฏิบัติในฐานะที่เป็นปัจเจกบุคคลที่ใช้มาตรฐานในการให้ บริการเดียวกันการให้บริการที่ตรงเวลา หมายถึง ในการบริการจะต้องมองว่า การให้บริการสาธารณะจะต้องตรงต่อเวลา ผลการปฏิบัติงานของหน่วยงานภาครัฐจะถือว่าไม่มีประสิทธิผลเลยถ้าไม่มีความตรงต่อเวลา ซึ่งจะต้องสร้างความไม่พอใจให้แก่ประชาชนการให้บริการอย่างเพียงพอ การให้บริการสาธารณะต้องมีลักษณะ มีจำนวนการให้บริการและสถานที่ให้บริการอย่างเหมาะสม โดยควรมีคุณภาพการให้บริการ ดังนี้

1. การให้บริการอย่างเสมอภาค (equitable service) หมายถึง ความยุติธรรมในการบริหารงานภาครัฐที่มีฐานของความคิดว่าทุกคนเท่าเทียมกัน ดังนั้นประชาชนทุกคนจะได้รับการปฏิบัติอย่างเท่าเทียมกันในทุกแง่มุมของกฎหมายไม่มีการแบ่งแยกกีดกันในการให้บริการประชาชนจะได้รับการปฏิบัติในฐานะที่เป็นปัจเจกบุคคลที่ใช้มาตรฐานการให้บริการเดียวกัน

2. การให้บริการที่ตรงเวลา (timely service) หมายถึง ในการให้บริการจะต้องมองว่าการให้บริการจะต้องตรงเวลา ผลการปฏิบัติงานของหน่วยงานภาครัฐจะถือว่าไม่มีประสิทธิผลเลยถ้าไม่มีความตรงเวลาซึ่งจะสร้างความพึงพอใจให้แก่ประชาชน

3. การให้บริการอย่างเพียงพอ (ample service) หมายถึง การให้บริการจะต้องมีลักษณะที่มีจำนวนการให้บริการและสถานที่ให้บริการอย่างเหมาะสม

4. การให้บริการอย่างต่อเนื่อง (continuous service) คือ การให้บริการที่เป็นไปอย่างสม่ำเสมอโดยยึดประโยชน์ของสาธารณชนเป็นหลักไม่ใช่ยึดตามความพอใจของหน่วยงานที่ให้บริการว่าจะให้หรือหยุดบริการเมื่อใดก็ได้

5. การให้บริการอย่างก้าวหน้า (progressive service) คือ การให้บริการที่มีการปรับปรุง

หลักการให้บริการของหน่วยงานภาครัฐ

1. หลักความสอดคล้องกับความต้องการของบุคคลเป็นส่วนใหญ่ คือ ประโยชน์และบริการที่องค์การจัดให้จะต้องตอบสนองความต้องการของบุคคลส่วนใหญ่หรือทั้งหมด มิใช่เป็นการจัดการให้แก่บุคคลกลุ่มหนึ่งโดยเฉพาะ

2. หลักความสม่ำเสมอ คือ การให้บริการนั้น ๆ ต้องดำเนินไปอย่างต่อเนื่อง สม่ำเสมอ

3. หลักความเสมอภาค คือ บริการที่จัดนั้นจะต้องให้แก่ผู้มาใช้บริการทุกคนอย่างเสมอหน้าและเท่าเทียมกัน ไม่มีการให้สิทธิพิเศษแก่บุคคลหรือกลุ่มคนใดในลักษณะแตกต่างจากกลุ่มคนอื่นอย่างเห็นได้ชัด

4. หลักความประหยัด ค่าใช้จ่ายที่จะต้องใช้ในการบริการ จะต้องไม่มากจนเกินกว่าผลที่จะได้รับ

5. หลักความสะดวก บริการที่จัดให้แก่ผู้รับบริการ จะต้องเป็นไปในลักษณะปฏิบัติง่าย สะดวกสบาย สิ้นเปลืองทรัพยากรไม่มากนัก ทั้งยังไม่เป็นการสร้างภาวะยุ่งยากใจให้แก่ผู้ให้บริการหรือผู้รับบริการมากจนเกินไป

ข้อควรคำนึงในการให้บริการของภาครัฐ

การให้บริการของรัฐนั้นจะต้องคำนึงถึงสิ่งต่อไปนี้

1. การให้บริการที่เป็นที่พึงพอใจแก่สมาชิกของสังคม ความพึงพอใจเป็นสิ่งที่วัดได้ยากหรือให้คำจำกัดความยาก แต่อาจกล่าวได้อย่างกว้าง ๆ ถึงองค์ประกอบที่จะให้เกิดความพึงพอใจ ดังนี้

1.1 ให้บริการที่เท่าเทียมกันแก่สมาชิกของสังคม

1.2 ให้บริการในเวลาที่เหมาะสม เช่น บริการดับเพลิง บริการช่วยเหลือผู้ประสบภัย

น้ำท่วม

1.3 ให้บริการโดยคำนึงถึงปริมาณความมากน้อย คือ ให้บริการไม่มากหรือน้อยเกินไป

1.4 ให้บริการโดยมีการปรับปรุงให้ทันกับความเปลี่ยนแปลงอยู่เสมอ

2. การให้บริการโดยมีความรับผิดชอบต่อประชาชน เป็นค่านิยมพื้นฐานสำหรับการบริการราชการในสังคมประชาธิปไตย จะต้องทำหน้าที่ภายใต้การชี้แนะทางการดำเนินสะดวกจากตัวแทนของประชาชนและต้องสามารถให้บริการที่มีลักษณะสนองตอบต่อมติมหาชน ต้องมีความยืดหยุ่นที่จะปรับเปลี่ยนลักษณะงานหรือการให้บริการที่สามารถสนองความต้องการที่เปลี่ยนแปลงได้มากที่สุด

การปรับทัศนคติในการให้บริการของหน่วยงานภาครัฐ

การบริการประชาชนที่ดีและมีคุณภาพต้องอาศัยเทคนิค กลยุทธ์ ทักษะที่จะทำให้ชนะใจผู้รับบริการ ซึ่งสามารถกระทำได้ทั้งก่อนการติดต่อระหว่างการติดต่อและหลักการติดต่อโดยได้รับการบริการจากตัวบุคคลทุกระดับในองค์กร รวมทั้งผู้บริหารขององค์กรนั้น ๆ ทั้งนี้การบริการที่ดี จะเป็นเครื่องมือช่วยให้ผู้ติดต่อรับบริการเกิดความเชื่อถือ ศรัทธาและสร้างภาพลักษณ์ ซึ่งจะมีผลในการใช้บริการต่าง ๆ ในโอกาสหน้าต่อไป

ผู้ให้บริการควรมีเจตคติที่ดีต่อการให้บริการประชาชน ดังนี้

1. กระตือรือร้นที่จะบริการประชาชน

2. มีจิตสำนึกในการให้บริการที่ดีต่อประชาชน (service mind)

3. รับฟังข้อเสนอแนะของประชาชน
4. สร้างค่านิยมใหม่ว่า ความพึงพอใจของประชาชน คือ ความสำเร็จของเรา

นอกจากการปรับเจตคติแล้ว ผู้ให้บริการควรสร้างวัฒนธรรมใหม่ในการให้บริการดังต่อไปนี้

1. มีวิสัยทัศน์ที่มุ่งตอบสนองความต้องการของประชาชน
2. ปรับตัวให้ทันสมัยพร้อมรับการเปลี่ยนแปลง
3. คำนึงถึงผลลัพธ์มากกว่าวิธีการ
4. ลดความเป็นทางการในการประสานงาน
5. ใช้กฎระเบียบอย่างมีดุลยพินิจ
6. มีความริเริ่มสร้างสรรค์

ความพึงพอใจต่อการให้บริการของหน่วยงานภาครัฐ

ความพึงพอใจ หมายถึง ความรู้สึกของบุคคลที่มีต่อการทำงานในทางบวก เป็นความสุขของบุคคลที่เกิดจากการปฏิบัติงานและได้รับผลตอบแทนคือ ผลที่เป็นความพึงพอใจทำให้บุคคลเกิดความรู้สึกกระตือรือร้น มีความมุ่งมั่นที่จะทำงาน มีขวัญและกำลังใจ และสิ่งเหล่านี้จะมีผลต่อประสิทธิภาพและประสิทธิผลของการทำงานรวมทั้งส่งผลต่อความสำเร็จและเป็นไปตามเป้าหมายขององค์การ

ความพึงพอใจเป็นเรื่องส่วนบุคคลต่อสิ่งใดสิ่งหนึ่ง โดยอ้างอิงตามประสบการณ์ของบุคคลซึ่งมีความแตกต่างและคล้ายคลึงตามแต่ละบุคคล ซึ่งความพึงพอใจ หมายถึง ความพอใจ ความชอบใจ หรือความรู้สึกชอบ พอใจของบุคคลที่มีต่อการทำงาน และองค์ประกอบหรือสิ่งจูงใจอื่น ๆ ความพึงพอใจของแต่ละบุคคลไม่มีวันสิ้นสุด เปลี่ยนแปลงได้เสมอตามกาลเวลา และสภาพแวดล้อมบุคคลจึงมีโอกาสที่จะไม่พึงพอใจในสิ่งที่เคยพึงพอใจมาแล้ว ความพึงพอใจเป็นความรู้สึกระดับบุคคลซึ่งเป็นผลมาจากการเปรียบเทียบระหว่างการรับรู้ผลจากการทำงานหรือประสิทธิภาพของสินค้าและบริการกับความคาดหวังของลูกค้าที่มีต่อสินค้าและบริการ กล่าวคือ ถ้าผลที่ได้รับจากสินค้าและบริการนั้นต่ำกว่าความคาดหวังจะทำให้เกิดความไม่พอใจ ถ้าผลที่ได้รับจากสินค้าและบริการนั้นตรงกับความคาดหวังจะทำให้เกิดความพึงพอใจ และถ้าผลที่ได้รับจากสินค้าและบริการนั้นสูงกว่าความคาดหวังจะทำให้เกิดความประทับใจ กระบวนการของการสร้างความพึงพอใจของผู้ปฏิบัติงาน คือ ถ้าผู้ปฏิบัติงานมีแรงจูงใจมากจะมีความพยายาม และถ้ามีความพยายามมากจะปฏิบัติงานได้มาก ทำให้ได้รางวัลมากขึ้น ซึ่งจะนำไปสู่ความพึงพอใจปฏิบัติงานมากยิ่งขึ้น

การศึกษาความพึงพอใจที่นิยมใช้ส่วนใหญ่มีหลากหลายรูปแบบ ในที่นี้ได้จำแนกตามสาเหตุต่าง ๆ ที่ทำให้เกิดความพึงพอใจในการบริโภคสินค้าและบริการของผู้บริโภค โดยใช้หลักการเปรียบเทียบมาช่วยในการจำแนกรูปแบบ ซึ่งสามารถจำแนกได้เป็น 3 รูปแบบ

1. แบบจำลองความพึงพอใจอันเนื่องมาจากความคาดหวัง

ความพอใจในลักษณะนี้เกิดขึ้นจากผู้บริโภคเปรียบเทียบคุณสมบัติของสินค้าและบริการที่เกิดขึ้นจริงกับความคาดหวังที่ผู้บริโภคต้องการให้สินค้านั้นมีความแตกต่างระหว่าง 2 สิ่งนี้ เป็นที่มาของระดับความพึงพอใจของผู้บริโภค

ความพึงพอใจของผู้บริโภค หมายถึง ความพึงพอใจ เป็นความรู้สึกตอบสนองของผู้บริโภคต่อการประเมินค่าในการรับรู้ที่ไม่ตรงกันระหว่างสิ่งที่คาดหวังไว้กับผลการดำเนินการอันเกิดขึ้นจริงของสินค้าหรือบริการที่รับรู้ภายหลังการบริโภค จากนิยามนี้สามารถนำมาอธิบายหลักการสร้างความพึงพอใจได้ 3 ประการ คือ

1.1 ความคาดหวังต่อสินค้าหรือผลการดำเนินงาน ลูกค้ายกตั้งความหวังที่อาจเป็นไปได้ต่อสินค้าหรือผลการดำเนินงาน โดยรับรู้จากแหล่งต่าง ๆ เช่น ข้อมูลเกี่ยวกับคุณภาพของสินค้า การโฆษณา หรือการบอกกล่าวแบบปากต่อปาก เป็นต้น

1.2 ผลการดำเนินงานที่เกิดขึ้นจริง ลูกค้าจะประเมินค่าผลการดำเนินงานของสินค้าจากผลการดำเนินงานที่เกิดขึ้นจริง หรือผลการดำเนินงานที่รับรู้ภายหลังการบริโภค

1.3 ความไม่ตรงกัน ความแตกต่างระหว่างสิ่งที่คาดหวังกับสิ่งที่เกิดขึ้นจริง มักทำให้เกิดความพึงพอใจ หากความคาดหวังมีมากกว่าการรับรู้ที่เกิดขึ้นจริงจะนำมาซึ่งความพอใจของผู้บริโภค ที่สูงขึ้น

2. แบบจำลองความพึงพอใจอันเนื่องมาจากความปรารถนา

ความพึงพอใจในลักษณะนี้เกิดจากการที่ผู้บริโภคเปรียบเทียบคุณสมบัติของสินค้าและบริการที่เกิดขึ้นจริงกับความปรารถนาที่ผู้บริโภคต้องการให้สินค้านั้นมีความแตกต่างระหว่างทั้ง 2 สิ่ง เป็นที่มาของค่านิยมเกี่ยวกับระดับความพึงพอใจของผู้บริโภคว่าความพึงพอใจเป็นผลมาจากปฏิกริยาของความรู้สึกของผู้บริโภคที่มีต่อประสบการณ์จากสินค้าและบริการนั้น ๆ โดยหลักการความพึงพอใจมีอยู่ 3 ประการด้วยกัน คือ

2.1 การดำเนินงานที่รับรู้ได้ เป็นการดำเนินงานที่เกิดขึ้นแล้วสามารถใช้ความรู้สึกรับรู้ได้ และสามารถจะแสดงปฏิกริยาต่อความรู้สึกที่เกิดขึ้นนั้นได้

2.2 ความคาดหวังและความหวังที่เหมาะสม เป็นสิ่งที่ผู้บริโภคได้มีการคาดหวังไว้ล่วงหน้า ซึ่งความคาดหวังนั้นต้องมีความเหมาะสมไม่มากจนเกินไป ควรพอเหมาะกับคุณสมบัติของสินค้าและบริการนั้น ๆ

2.3 ความปรารถนาและความปรารถนาที่เหมาะสม เป็นเสมือนกับความคาดหวัง แต่มีความแตกต่างกันคือ ความปรารถนาเป็นความรู้สึกหรือความต้องการให้เกิดในสิ่งที่เหมาะสมแล้วความปรารถนานั้นต้องมีความเหมาะสมกับสินค้าและบริการนั้น ๆ ด้วย

3. แบบจำลองความพึงพอใจอันเนื่องมาจากความยุติธรรม

ความพึงพอใจในลักษณะนี้เป็นความคาดหวังในด้านความยุติธรรม ความถูกต้องในการซื้อขายระหว่างผู้ซื้อและผู้ขาย ค่านิยมของคำว่ายุติธรรมนั้น หมายถึง ความถูกต้องที่แต่ละบุคคลสมควรจะได้รับ ถ้าผู้บริโภครับรู้ว่าการซื้อขายมีความถูกต้อง ยุติธรรม จะนำมาซึ่งความพึงพอใจ

โดยความยุติธรรมนี้จะต้องอยู่บนพื้นฐานของการประเมินเวลา และเงินของผู้ซื้อว่าสมควรกับเวลา และความพยายามในการซื้อขายสินค้าของผู้ขาย รวมถึงผลจากการซื้อขายด้วย

ปัจจัยที่มีผลต่อความพึงพอใจของผู้รับบริการ

1. ผลสัมฤทธิ์บริการ ความพึงพอใจของผู้รับบริการจะเกิดขึ้นเมื่อได้รับบริการที่มีลักษณะ คุณภาพและระดับการให้บริการตรงกับความต้องการ ความเอาใจใส่ขององค์กรในการออกแบบ ผลสัมฤทธิ์ด้วยความสนใจในรายละเอียดของสิ่งที่ลูกค้าต้องการใช้ในชีวิตประจำวัน วิธีการใช้หรือ สถานการณ์ที่ลูกค้าหรือบริการแต่ละอย่าง และคำนึงถึงคุณภาพของการนำเสนอบริการเป็นส่วนสำคัญ ในการที่จะสร้างความพึงพอใจให้กับลูกค้า

2. ราคาค่าบริการ ความพึงพอใจของผู้รับบริการขึ้นอยู่กับราคาค่าบริการที่ผู้รับบริการ ยอมรับหรือพิจารณาเหมาะสมกับคุณภาพของการบริการตามความเต็มที่จะจ่าย (willingness to pay) ของผู้รับบริการ ทั้งนี้เจตคติของผู้รับบริการที่มีต่อราคาบริการกับคุณภาพของการบริการของแต่ละบุคคลอาจแตกต่างกันออกไป

3. สถานที่บริการ การเข้าถึงบริการได้สะดวกเมื่อลูกค้ามีความต้องการ ย่อมก่อให้เกิดความ พึงพอใจต่อการบริการ ทำเลที่ตั้ง และการกระจายสถานที่บริการให้ทั่วถึง เพื่ออำนวยความสะดวกแก่ ลูกค้าจึงเป็นเรื่องสำคัญ

4. การส่งเสริมแนะนำบริการ ความพึงพอใจของผู้รับบริการเกิดขึ้นจากการได้ยินข้อมูล ข่าวสารหรือบุคคลอื่นกล่าวขานถึงคุณภาพของการบริการในทางบวก ซึ่งหากตรงกับความเชื่อที่มีอยู่ ก็ จะรู้สึกดีกับบริการดังกล่าว อันเป็นแรงจูงใจผลักดันให้มีความต้องการบริการตามมาได้

5. ผู้ให้บริการ ผู้ประกอบการ/ผู้บริหาร การบริการและผู้ปฏิบัติงานบริการล้วนเป็นบุคคล ที่มีบทบาทสำคัญต่อการปฏิบัติงานการบริการให้ผู้รับบริการเกิดความพึงพอใจทั้งสิ้น ผู้บริหาร การ บริการที่วางนโยบายการบริการโดยคำนึงถึงความสำคัญของลูกค้าเป็นหลัก ย่อมสามารถตอบสนองความ ต้องการของลูกค้าให้เกิดความพึงพอใจได้ง่าย

6. สภาพแวดล้อมของการบริการ สภาพแวดล้อมและบรรยากาศของการบริการมีอิทธิพลต่อ ความพึงพอใจของลูกค้า ลูกค้ามักจะชื่นชมสภาพแวดล้อมของการบริการที่เกี่ยวข้องกับการออกแบบ อาคารสถานที่ ความสวยงามของการตกแต่งภายในด้วยเฟอร์นิเจอร์ การให้สีสันทัน และการจัดแบ่งพื้นที่ เป็นสัดส่วน ตลอดจนการออกแบบวัสดุเครื่องใช้ในงานบริการ

7. กระบวนการบริการ วิธีการนำเสนอบริการในกระบวนการบริการเป็นส่วนสำคัญในการสร้าง ความพึงพอใจให้กับลูกค้า ประสิทธิภาพของการจัดระบบการบริการส่งผลให้การปฏิบัติงานบริการแก่ ลูกค้ามีความคล่องตัว และสนองตอบความต้องการของลูกค้าได้อย่างถูกต้อง และมีคุณภาพ

การศึกษาความพึงพอใจ

โดยทั่วไปของการศึกษาเกี่ยวกับความพึงพอใจนิยมศึกษากันในสองมิติ คือ มิติความพึงพอใจ ของผู้ปฏิบัติงาน และมิติความพึงพอใจในการได้รับบริการ โดยในการศึกษาความพอใจในการ บริการ (service satisfaction) จะเน้นการประเมินค่าโดยลูกค้าหรือผู้รับบริการต่อการจัดบริการเรื่อง ใดเรื่องหนึ่งหรือชุดของบริการที่กำหนดขึ้น ซึ่งเป้าหมายของการศึกษามิตินี้เป็นไปเพื่อค้นหาข้อเท็จจริง

ในระดับความพึงพอใจและค้นหาสาเหตุปัจจัยแห่งความพึงพอใจนั้นในกลุ่มเป้าหมายที่แตกต่างกัน ซึ่งจะเห็นว่าแนวความคิดเกี่ยวกับความพึงพอใจมีความเกี่ยวข้องสัมพันธ์กับทัศนคติอย่างแยกกันไม่ออก

การวัดความพึงพอใจถือว่าเป็นเรื่องที่ยากเพราะเป็นเรื่องของจิตใจซึ่งแตกต่างกันไปตามแต่ละบุคคล จึงเป็นสิ่งที่ยากที่จะวัดทัศนคติโดยตรง แต่เราสามารถวัดได้จากทางอ้อมโดยการวัดความคิดเห็นของแต่ละบุคคล ซึ่งวิธีวัดความพึงพอใจสามารถทำได้ 3 วิธี ดังต่อไปนี้

1. การใช้แบบสอบถาม เป็นวิธีที่นิยมมากที่สุด โดยผู้สอบถามจะออกแบบสอบถามเพื่อต้องการทราบความคิดเห็น ซึ่งสามารถทำได้ในลักษณะที่กำหนดคำตอบให้เลือกหรือตอบคำถามอิสระ คำถามดังกล่าวอาจถามความพึงพอใจในด้านต่าง ๆ เช่น การบริหารและการควบคุมงาน และเงื่อนไขต่าง ๆ เป็นต้น

2. การสัมภาษณ์ เป็นวิธีวัดความพึงพอใจทางตรงทางหนึ่ง ซึ่งต้องอาศัยเทคนิคและวิธีการที่ดี จึงจะให้ข้อมูลที่แท้จริงได้

3. การสังเกต เป็นวิธีที่ไม่ค่อยเป็นที่นิยม โดยสังเกตพฤติกรรมของบุคคลเป้าหมาย ไม่ว่าจะแสดงออกจากการพูด กิริยาท่าทาง วิธีนี้จะต้องอาศัยการกระทำอย่างจริงจังและการสังเกตอย่างมีระเบียบแบบแผน

งานวิจัยที่เกี่ยวข้อง

กาพนก กช่วยชู (2557) ได้ประเมินความพึงพอใจของประชาชนที่มีต่อการให้บริการขององค์กรปกครองส่วนท้องถิ่น โดยมีวัตถุประสงค์เพื่อศึกษาระดับความพึงพอใจและประเมินผลความพึงพอใจของประชาชนในการให้บริการขององค์กรปกครองส่วนท้องถิ่น 4 ด้าน คือ 1)ด้านกระบวนการหรือขั้นตอนการให้บริการ 2) ด้านบริการจากเจ้าหน้าที่หรือบุคลากรที่ให้บริการ 3) ด้านสิ่งอำนวยความสะดวก และ 4) ด้านการลดขั้นตอนการปฏิบัติราชการ และศึกษาความคิดเห็นและข้อเสนอแนะของประชาชนเพื่อปรับปรุงการให้บริการขององค์กรปกครองส่วนท้องถิ่น ประกอบด้วยประชาชนในเขตพื้นที่บริการขององค์กรปกครองส่วนท้องถิ่นอำเภอปลวกแดง จังหวัดระยอง จำนวน 5 แห่ง ได้แก่ องค์การบริหารส่วนตำบลชะครองค์การบริหารส่วนตำบลหนองไร่ องค์การบริหารส่วนตำบลตาสีหิ องค์การบริหารส่วนตำบลมาบยางพร และเทศบาลตำบลจอมพลเจ้าพระยา เครื่องมือที่ใช้ในการศึกษาเป็นแบบสอบถามปลายปิดและปลายเปิด สำหรับการวิเคราะห์ข้อมูลจะใช้โปรแกรม SPSS หาค่าสถิติที่ใช้ในการวิเคราะห์ข้อมูล ได้แก่ ค่าความถี่ ค่าร้อยละ ค่าเฉลี่ย และค่าส่วนเบี่ยงเบนมาตรฐาน ผลการศึกษาพบว่า โดยภาพรวมและด้านความพึงพอใจในการใช้บริการ อยู่ในระดับความพึงพอใจมากที่สุด โดยมีค่าเฉลี่ย 4.28 (ร้อยละ 85.6) โดยเรียงลำดับจากมากไปหาน้อย ดังนี้ ด้านการลดขั้นตอนการปฏิบัติราชการ ด้านกระบวนการหรือขั้นตอนการให้บริการ ด้านบริการจากเจ้าหน้าที่หรือบุคลากรที่ให้บริการ และด้านสิ่งอำนวยความสะดวก ส่วนใหญ่ปัญหาที่พบ คือ การให้บริการของเจ้าหน้าที่ และสิ่งอำนวยความสะดวก อย่างไรก็ตามการบริหารบางอย่างที่มีค่าเฉลี่ยน้อย องค์กรปกครองส่วนท้องถิ่นต้องจัดทำแผนพัฒนาบุคลากรอย่างเป็นระบบ มีการนำแผนงานไปสู่การปฏิบัติจริง และต้องจัดทำแผนสื่อสารประชาสัมพันธ์ที่หลากหลาย ชัดเจนเข้าใจง่าย พัฒนาการใช้สื่อประชาสัมพันธ์ทุกชนิด มีการประชาสัมพันธ์ให้ประชาชนทราบอย่างทั่วถึง การให้บริการด้านต่างๆ เหล่านี้จะต้องมีการประเมินผลงานบริการอย่างสม่ำเสมอจนกว่าประชาชนจะพึงพอใจ

เอมอร์ พงษ์เกิดลาภ และ สมาน กลิ่นเกษร (2558) ศึกษาความพึงพอใจของประชาชนที่มีต่อการให้บริการขององค์การบริหารส่วนตำบลเกาะเรียน อำเภอพระนครศรีอยุธยา จังหวัดพระนครศรีอยุธยา มีวัตถุประสงค์เพื่อ 1) สำรวจปัจจัยส่วนบุคคล การมีส่วนร่วมและระดับความพึงพอใจของประชาชนต่อการให้บริการสาธารณะขององค์การบริหารส่วนตำบลคลองสาม อำเภอคลองหลวง จังหวัดปทุมธานี 2) เปรียบเทียบความแตกต่างของปัจจัยส่วนบุคคลกับระดับความพึงพอใจ 3) วิเคราะห์การมีส่วนร่วมที่มีอิทธิพลต่อระดับความพึงพอใจ กลุ่มตัวอย่างที่ศึกษาได้แก่ประชาชนหลักของตำบลคลองสาม จำนวน 694 คน สุ่มตัวอย่างแบบเป็นระบบ เก็บรวบรวมข้อมูลด้วยแบบสอบถาม แบบสัมภาษณ์ และสนทนากลุ่ม สถิติที่ใช้ในการวิจัยประกอบด้วยสถิติเชิงพรรณนา และสถิติทดสอบสมมติฐานได้แก่ สถิติวิเคราะห์ความแปรปรวนหลายตัวแปร (MANOVA) และสถิติวิเคราะห์สมการถดถอยพหุคูณ (multiple regression) ผลการวิจัยพบว่า (1) ปัจจัยส่วนบุคคลของกลุ่มตัวอย่างส่วนใหญ่เป็นเพศหญิง อายุมากกว่า 50 ปี มีการศึกษาระดับประถมศึกษา นับถือศาสนาพุทธ มีอาชีพรับจ้าง รายได้ต่อเดือน 7001-12,000 บาท อยู่อาศัยในพื้นที่มากกว่า 10 ปี กลุ่มตัวอย่างโดยภาพรวมมีส่วนร่วมต่อการให้บริการสาธารณะในระดับน้อย เพียง 3 - 4 ครั้งต่อปี ความพึงพอใจเฉลี่ยต่อโครงการบริการสาธารณะ มีระดับปานกลางส่วนความพึงพอใจด้านความสะดวกที่ได้รับพอใจมากที่สุด รองลงมาได้แก่ ความพึงพอใจด้านการบริการของเจ้าหน้าที่คุณภาพการบริการ ระยะเวลาในการดำเนินงาน และข้อมูลข่าวสารที่ได้รับ ตามลำดับ (2) เพศและการศึกษาที่แตกต่างกันทำให้ความพึงพอใจแตกต่างกัน (3) การมีส่วนร่วมด้านการรับรู้ข้อมูล และการประเมินกิจกรรมมีอิทธิพลต่อความพึงพอใจของประชาชน

เสรี วรพงษ์ (2562) ได้ศึกษาประเมินผลโครงการส่งเสริมการศึกษาและงานบริการขององค์การบริหารส่วนจังหวัดสมุทรสาคร โดยมีวัตถุประสงค์เพื่อ 1) ศึกษาข้อมูลทั่วไปเกี่ยวกับงานการให้บริการขององค์การบริหารส่วนจังหวัดสมุทรสาคร 2) ประเมินผลโครงการจากระดับความพึงพอใจและความคิดเห็นของประชาชนที่มีต่อองค์การบริหารส่วนจังหวัดสมุทรสาคร และ 3) เสนอแนะแนวทางการให้บริการที่มีประสิทธิภาพขององค์การบริหารส่วนจังหวัดสมุทรสาคร ผลสำรวจความพึงพอใจคุณภาพการให้บริการของประชาชนต่องานการให้บริการขององค์การบริหารส่วนจังหวัดสมุทรสาครในภาพรวม พบว่า มีความพึงพอใจอยู่ในระดับมาก คิดเป็นร้อยละ 83.97 ข้อเสนอแนะจากการวิจัย องค์การบริหารส่วนจังหวัดสมุทรสาครควรคำนึงถึงการให้บริการที่มีคุณภาพเพื่อตอบสนองความต้องการในการใช้บริการโดยให้มีการปรับปรุงงานด้านการบริการประชาชนให้ตรงตามความต้องการของประชาชน มากที่สุดและเกิดประโยชน์กับประชาชนในท้องถิ่นให้มากที่สุด

วิฑูรย์ ขาวดี และคณะ (2563) ได้ศึกษาความพึงพอใจของผู้รับบริการที่มีต่อคุณภาพการให้บริการขององค์การบริหารส่วนตำบลยี่สาร อำเภออัมพวา จังหวัดสมุทรสงคราม โดยมีวัตถุประสงค์เพื่อศึกษา 1) ความพึงพอใจของผู้รับบริการที่มีต่อคุณภาพการให้บริการขององค์การบริหารส่วนตำบล และ 2) เปรียบเทียบความคิดเห็นคุณภาพการให้บริการขององค์การบริหารส่วนตำบลยี่สาร อำเภออัมพวา จังหวัดสมุทรสงคราม โดยจำแนกตามลักษณะส่วนบุคคลของผู้รับบริการ กลุ่มตัวอย่างคือ ผู้มารับบริการองค์การบริหารส่วนตำบลยี่สาร จำนวน 385 คน โดยเลือกกลุ่มตัวอย่างแบบบังเอิญ เครื่องมือที่ใช้ในการเก็บรวบรวมข้อมูล คือ แบบสอบถามที่ตรวจสอบความถูกต้องจากผู้เชี่ยวชาญ 3 ท่าน ได้ค่าดัชนีสอดคล้องทั้งฉบับคือ 0.89 และค่าความเชื่อมั่นคือ 0.87 สถิติที่ใช้ในการวิเคราะห์

ข้อมูล ได้แก่ การแจกแจงความถี่ ค่าร้อยละ ค่าเฉลี่ยค่าเบี่ยงเบนมาตรฐาน ค่าที่ การทดสอบความแปรปรวนทางเดียว ความแตกต่างเป็นรายคู่ด้วยวิธีของเซฟเฟและวิธีการเปรียบเทียบความแตกต่างแบบพหุคูณของฟิชเชอร์ผลการวิจัยพบว่า 1) คุณภาพการให้บริการขององค์การบริหารส่วนตำบลยี่สาร โดยภาพรวมและรายด้าน อยู่ในระดับความพึงพอใจมากเรียงจากค่าเฉลี่ยมากไปน้อย ดังนี้ ด้านสิ่งที่สัมผัสได้ ด้านความน่าเชื่อถือไว้วางใจด้านการให้ความเชื่อมั่นด้านการตอบสนองความต้องการและด้านการเอาใจใส่ตามลำดับ และ 2) ผู้รับบริการองค์การบริหารส่วนตำบลยี่สาร ที่มีอายุ ระดับการศึกษา อาชีพ และรายได้เฉลี่ยต่อเดือนแตกต่างกันอย่างมีนัยสำคัญทางสถิติที่ระดับ 0.05

บทที่ 3

วิธีดำเนินการวิจัย

ในการศึกษาความพึงพอใจของผู้รับบริการต่อการให้บริการของเทศบาลตำบลน้ำตกไทรโยคน้อย อำเภอไทรโยค จังหวัดกาญจนบุรี ผู้วิจัยได้ดำเนินการในรายละเอียดตามลำดับหัวข้อต่อไปนี้

1. ตัวแปรที่ศึกษา
2. ประชากรและกลุ่มตัวอย่าง
3. เครื่องมือในการเก็บรวบรวมข้อมูล
4. การเก็บรวบรวมข้อมูล
5. การวิเคราะห์ข้อมูลและสถิติที่ใช้

ตัวแปรที่ศึกษา

ตัวแปรที่ศึกษาในการประเมินครั้งนี้ คือ ความพึงพอใจของประชาชนในเขตพื้นที่บริการที่มีต่อการให้บริการของเทศบาลตำบลน้ำตกไทรโยคน้อยใน 4 งานบริการ คือ 1) งานด้านผู้สูงอายุ 2) งานด้านสวัสดิการผู้พิการ 3) งานบริการทะเบียนราษฎร และ 4) งานด้านการศึกษา (ศูนย์พัฒนาเด็กเล็ก) โดยศึกษาในประเด็นต่อไปนี้ คือ

- 1.1 ความพึงพอใจด้านกระบวนการขั้นตอนการให้บริการ
- 1.2 ความพึงพอใจด้านช่องทางการให้บริการ
- 1.3 ความพึงพอใจด้านเจ้าหน้าที่ผู้ให้บริการ
- 1.4 ความพึงพอใจด้านสิ่งอำนวยความสะดวก

ประชากรและกลุ่มตัวอย่าง

1. ประชากรในการศึกษา ได้แก่
2. ประชาชนในเขตพื้นที่บริการของเทศบาลตำบลน้ำตกไทรโยคน้อยจำแนกตามงานบริการดังต่อไปนี้
 - 1) งานด้านผู้สูงอายุ จำนวน 57 คน
 - 2) งานด้านสวัสดิการผู้พิการ จำนวน 57 คน
 - 3) งานบริการทะเบียนราษฎร จำนวน 57 คน
 - 4) งานด้านการศึกษา (ศูนย์พัฒนาเด็กเล็ก) จำนวน 57 คน
2. ขนาดของกลุ่มตัวอย่างกำหนดโดยใช้ตารางของเครจซี่ และมอร์เก้น (Krejcie and Morgan) (มาเรียม นิลพันธุ์, 2553) ได้จำนวนกลุ่มตัวอย่างทั้งสิ้น 200 คน โดยจำแนกตามประเภทงานบริการดังต่อไปนี้
 - 1) งานด้านผู้สูงอายุ จำนวน 50 คน
 - 2) งานด้านสวัสดิการผู้พิการ จำนวน 50 คน

- 3) งานบริการทะเบียนราษฎร จำนวน 50 คน
- 4) งานด้านการศึกษา (ศูนย์พัฒนาเด็กเล็ก) จำนวน 50 คน

วิธีการสุ่มตัวอย่าง

กลุ่มตัวอย่างที่ใช้ในการศึกษาในครั้งนี้ได้มาโดยใช้การสุ่มตัวอย่างแบบง่าย (simple random sampling) โดยดำเนินการดังต่อไปนี้

1. พิจารณาวัตถุประสงค์ของการศึกษาเพื่อกำหนดประชากรในการเก็บรวบรวมข้อมูลตามตัวแปรที่ศึกษา
2. กำหนดกรอบของประชากร (population frame) โดยกำหนดบัญชีประชากรที่เป็นกลุ่มเป้าหมายคือ ผู้รับบริการขององค์กรปกครองส่วนท้องถิ่นในงานบริการที่สำรวจ
3. กำหนดขนาดของกลุ่มตัวอย่างโดยใช้โดยใช้ตารางเครจซี่ และมอร์แกน (Krejcie and Morgan) (มาเรียม นิลพันธุ์, 2553)
4. ดำเนินการสุ่มโดยใช้ตารางเลขสุ่มจนได้จำนวนกลุ่มตัวอย่างตามสัดส่วนประชากรในแต่ละชุมชน

เครื่องมือในการเก็บรวบรวมข้อมูล

ลักษณะของเครื่องมือ

เครื่องมือที่ใช้ในการเก็บรวบรวมข้อมูลความพึงพอใจของผู้ใช้บริการขององค์กรปกครองส่วนท้องถิ่น คือ แบบสอบถามแบบมาตราส่วนประมาณค่า (rating scale) โดยใช้เกณฑ์น้ำหนักคะแนนจัดอันดับ 5 ระดับ ของลิเคิร์ต (Likert's scale) (พิชิต ฤทธิจรูญ, 2547, หน้า 224) ดังนี้

มีความพึงพอใจมากที่สุด	5	คะแนน
มีความพึงพอใจมาก	4	คะแนน
มีความพึงพอใจปานกลาง	3	คะแนน
มีความพึงพอใจน้อย	2	คะแนน
มีความพึงพอใจน้อยที่สุด	1	คะแนน

แบบสอบถามแบ่งออกเป็น 2 ตอน ดังต่อไปนี้

ตอนที่ 1 สอบถามข้อมูลทั่วไปของผู้ให้ข้อมูล ประกอบด้วย เพศ และระดับการศึกษา

ตอนที่ 2 สอบถามความพึงพอใจที่มีต่อการให้บริการขององค์กรปกครองส่วนท้องถิ่น จำแนกตามงานที่สำรวจ โดยแบ่งเป็นความพึงพอใจด้านกระบวนการขั้นตอนการให้บริการ ความพึงพอใจด้านช่องทางการให้บริการ ความพึงพอใจด้านเจ้าหน้าที่ผู้ให้บริการ และความพึงพอใจด้านสิ่งอำนวยความสะดวก และตอนท้ายของแบบสอบถามเป็นข้อคำถามปลายเปิดสอบถามความคิดเห็นเกี่ยวกับการให้บริการและข้อเสนอแนะในการให้บริการ

การสร้างและพัฒนาเครื่องมือ

1. ศึกษาเอกสารและทฤษฎีที่เกี่ยวข้องกับความพึงพอใจในงานบริการ และลักษณะการให้บริการในงานที่ต้องการประเมินขององค์กรปกครองส่วนท้องถิ่น

2. กำหนดโครงสร้างของแบบสอบถามจากการทวนเอกสารในข้อที่ 1

3. ศึกษาวิธีการสร้างแบบสอบถามมาตราส่วนประมาณค่า 5 ระดับ ตามแบบของลิเคิร์ต (Likert's Scale)

4. สร้างแบบสอบถามตามขอบข่ายของเนื้อหาและจำนวนตามที่กำหนด และนำเสนอผู้ทรงคุณวุฒิเพื่อพิจารณาความถูกต้อง ความครอบคลุมและความเหมาะสมของภาษาแต่ละข้อคำถามและปรับปรุงแก้ไขตามข้อเสนอแนะ

5. นำแบบสอบถามแบบมีโครงสร้างไปให้ผู้เชี่ยวชาญ จำนวน 3 ท่าน ตรวจสอบความเที่ยงตรงเชิงเนื้อหา (content validity) โดยวิธีการหาค่าดัชนีความสอดคล้องของข้อคำถามกับวัตถุประสงค์ (Index of Item – Objective Congruence : IOC) เลือกข้อคำถามโดยพิจารณาจากค่า IOC ที่มีค่ามากกว่าหรือเท่ากับ 0.5 ขึ้นไป ซึ่งแสดงว่าข้อคำถามนั้นวัดได้ตรงกับจุดประสงค์

รายนามผู้ทรงคุณวุฒิตรวจสอบคุณภาพของเครื่องมือด้านความตรงเชิงเนื้อหา มีต่อไปนี้

- | | |
|------------------------------------|-----------------------------------|
| 5.1) ผศ.ดร.นฤมล ชูเมือง | ผู้อำนวยการสถาบันวิจัยและพัฒนา |
| 5.2) อ.ดร.สันติ รักษาวงศ์ | รองผู้อำนวยการสถาบันวิจัยและพัฒนา |
| 5.3) อ.ว่าที่ร้อยโทศุภกฤษ สุขเจริญ | รองผู้อำนวยการสถาบันวิจัยและพัฒนา |

ผู้วิจัยเลือกใช้ข้อความในแบบสอบถามที่ได้ค่าดัชนีความสอดคล้องของข้อคำถามกับวัตถุประสงค์ (IOC) ตั้งแต่ 0.67 – 1.00

6. หาค่าความเชื่อมั่น (reliability) โดยนำแบบสอบถามไปทดลองใช้กับประชาชนในเขตพื้นที่บริการอื่น จำนวน 40 คน จากนั้นนำมาหาค่าสัมประสิทธิ์แอลฟาของคอนบาค (Cronbach's Alpha Coefficient) (พิชิต ฤทธิ์จรูญ, 2547, หน้า 248) ซึ่งได้ค่าความเชื่อมั่นเท่ากับ 0.87

7. ดำเนินการจัดพิมพ์แบบสอบถามฉบับจริง

การเก็บรวบรวมข้อมูล

การเก็บรวบรวมข้อมูลเพื่อสำรวจความพึงพอใจของผู้รับบริการตามประเด็นที่ศึกษา ผู้วิจัยดำเนินการดังต่อไปนี้

1. ผู้วิจัยลงพื้นที่ทุกชุมชนในเขตบริการขององค์กรปกครองส่วนท้องถิ่น
2. ผู้วิจัยแจกแบบสอบถาม อธิบายแนะนำวัตถุประสงค์ วิธีการตอบ และรับข้อมูลคืนด้วยตนเอง
3. จัดแยกแบบสอบถามตามงานบริการและตรวจสอบความครบถ้วนของข้อมูลในขั้นต้น
4. เก็บรวบรวมข้อมูลเพิ่มเติมในกรณีที่ข้อมูลไม่ครบถ้วน หรือไม่สมบูรณ์

การวิเคราะห์ข้อมูล

1. สถิติที่ใช้ในการตรวจสอบคุณภาพเครื่องมือ

1.1 การหาค่าดัชนีความสอดคล้องของข้อคำถามกับจุดประสงค์ (Index of Item – Objective Congruence : IOC) (พิชิต ฤทธิจรูญ, 2547, หน้า 242)

$$IOC = \frac{\sum R}{N}$$

IOC แทน ดัชนีความสอดคล้องระหว่างข้อคำถามกับวัตถุประสงค์

$\sum R$ แทน ผลรวมของคะแนนความคิดเห็นของผู้เชี่ยวชาญ

N แทน จำนวนผู้เชี่ยวชาญ

1.2 การหาค่าความเชื่อมั่น (reliability) ของแบบสอบถามดำเนินการโดยใช้ค่าสัมประสิทธิ์แอลฟาของครอนบาค (Cronbach Alpha Coefficient)

2. สถิติที่ใช้ในการวิเคราะห์ข้อมูล

2.1 ใช้การวิเคราะห์เนื้อหา (content analysis) โดยพิจารณาความเหมือนและจำแนกประเภทของข้อมูลสำหรับข้อมูลเชิงคุณภาพจากคำถามปลายเปิด

2.2 วิเคราะห์ข้อมูลเชิงปริมาณดังต่อไปนี้คำนวณค่าเฉลี่ย (M) และค่าความเบี่ยงเบนมาตรฐาน (S.D.) ในแต่ละงานบริการโดยประยุกต์ใช้เกณฑ์ของเบสท์ (Best, 1978; อ้างถึงใน บุญชม ศรีสะอาด, 2532, หน้า 100) ในการกำหนดระดับความพึงพอใจจากค่าเฉลี่ย ดังต่อไปนี้

4.50 - 5.00	หมายถึง	มีความพึงพอใจในระดับมากที่สุด
3.50 - 4.49	หมายถึง	มีความพึงพอใจในระดับมาก
2.50 - 3.49	หมายถึง	มีความพึงพอใจในระดับปานกลาง
1.50 - 2.49	หมายถึง	มีความพึงพอใจในระดับน้อย
1.00 - 1.49	หมายถึง	มีความพึงพอใจในระดับน้อยที่สุด

บทที่ 4

ผลการวิเคราะห์ข้อมูล

ผลการวิเคราะห์ข้อมูลการศึกษาความพึงพอใจของผู้รับบริการต่อการให้บริการของเทศบาลตำบล น้ำตกไทรโยคน้อย อำเภอไทรโยค จังหวัดกาญจนบุรี นำเสนอตามลำดับต่อไปนี้

1. ข้อมูลพื้นฐานของผู้ตอบแบบสอบถาม
2. ความพึงพอใจที่มีต่องานผู้สูงอายุ
3. ความพึงพอใจที่มีต่องานสวัสดิการผู้พิการ
4. ความพึงพอใจที่มีต่องานด้านบริการงานทะเบียนราษฎร
5. ความพึงพอใจที่มีต่องานด้านการศึกษา (ศูนย์พัฒนาเด็กเล็ก)
6. ความพึงพอใจของผู้รับบริการในภาพรวม

1. ข้อมูลพื้นฐานของผู้ให้ข้อมูล

ข้อมูลพื้นฐานของผู้ให้ข้อมูลในการศึกษาค้นคว้าครั้งนี้ประกอบด้วยเพศ และระดับการศึกษาของผู้ให้ข้อมูล ซึ่งแสดงรายละเอียดในตารางที่ 1 และตารางที่ 2 ดังต่อไปนี้

ตารางที่ 1 ผู้ให้ข้อมูล จำแนกตามเพศ

เพศ	งานบริการ							
	งานด้านผู้สูงอายุ		งานสวัสดิการผู้พิการ		งานบริการทะเบียนราษฎร		งานด้านการศึกษา (ศูนย์พัฒนาเด็กเล็ก)	
	จำนวน	ร้อยละ	จำนวน	ร้อยละ	จำนวน	ร้อยละ	จำนวน	ร้อยละ
ชาย	4	8.0	15	30.0	6	12.0	17	34.0
หญิง	46	92.0	35	70.0	44	88.0	33	66.0
รวม	50	100.0	50	100.0	50	100.0	50	100.0

ข้อมูลจากตารางที่ 1 พบว่า

1. ผู้ให้ข้อมูลในการสำรวจความพึงพอใจที่มีต่องานผู้สูงอายุ เป็นเพศชาย จำนวน 4 คน คิดเป็นร้อยละ 8.0 และเป็นเพศหญิง จำนวน 46 คน คิดเป็นร้อยละ 92.0
2. ผู้ให้ข้อมูลในการสำรวจความพึงพอใจที่มีต่องานสวัสดิการผู้พิการ เป็นเพศชาย จำนวน 15 คน คิดเป็นร้อยละ 30.0 และเป็นเพศหญิง จำนวน 35 คน คิดเป็นร้อยละ 70.0
3. ผู้ให้ข้อมูลในการสำรวจความพึงพอใจที่มีต่องานบริการทะเบียนราษฎร เป็นเพศชาย จำนวน 6 คน คิดเป็นร้อยละ 12.0 และเป็นเพศหญิง จำนวน 44 คน คิดเป็นร้อยละ 88.0
4. ผู้ให้ข้อมูลในการสำรวจความพึงพอใจที่มีต่องานด้านการศึกษา (ศูนย์พัฒนาเด็กเล็ก) เป็นเพศชาย จำนวน 17 คน คิดเป็นร้อยละ 34.0 และเป็นเพศหญิง จำนวน 33 คน คิดเป็นร้อยละ 66.0

ตารางที่ 2 ผู้ให้ข้อมูล จำแนกตามระดับการศึกษา

ระดับการศึกษา	งานบริการ							
	งานด้านผู้สูงอายุ		งานสวัสดิการผู้พิการ		งานบริการทะเบียนราษฎร		งานด้านการศึกษา (ศูนย์พัฒนาเด็กเล็ก)	
	จำนวน	ร้อยละ	จำนวน	ร้อยละ	จำนวน	ร้อยละ	จำนวน	ร้อยละ
ประถมศึกษา	24	48.0	20	40.0	7	14.0	12	24.0
มัธยมศึกษาตอนต้น	21	42.0	27	54.0	25	50.0	20	40.0
มัธยมศึกษาตอนปลาย/ปวช.	4	8.0	2	4.0	12	24.0	13	26.0
อนุปริญญา / ปวส.	1	2.0	1	2.0	4	8.0	4	8.0
ปริญญาตรี	-	-	-	-	1	2.0	1	2.0
สูงกว่าปริญญาตรี	-	-	-	-	1	2.0	-	-
รวม	50	100.0	50	100.0	50	100.0	50	100.0

ข้อมูลตารางที่ 2 พบว่า

1. ผู้ให้ข้อมูลในต่องานผู้สูงอายุ ส่วนใหญ่สำเร็จการศึกษาระดับประถมศึกษาคิดเป็นร้อยละ 48.0 รองลงมา คือ มัธยมศึกษาตอนต้น คิดเป็นร้อยละ 42.0 มัธยมศึกษาตอนปลาย/ปวช. คิดเป็นร้อยละ 8.0 และอนุปริญญา/ปวส. คิดเป็นร้อยละ 2.0 ตามลำดับ
2. ผู้ให้ข้อมูลในงานสวัสดิการผู้พิการ ส่วนใหญ่สำเร็จการศึกษาระดับมัธยมศึกษาตอนต้น คิดเป็นร้อยละ 54.0 รองลงมาคือ ประถมศึกษา คิดเป็นร้อยละ 40.0 มัธยมศึกษาตอนปลาย/ปวช. คิดเป็นร้อยละ 4.0 และอนุปริญญา/ปวส. คิดเป็นร้อยละ 2.0 ตามลำดับ
3. ผู้ให้ข้อมูลในงานด้านการบริการทะเบียนราษฎรส่วนใหญ่สำเร็จการศึกษาระดับมัธยมศึกษาตอนต้น คิดเป็นร้อยละ 40.0 รองลงมาคือ มัธยมศึกษาตอนปลาย/ปวช. คิดเป็นร้อยละ 24.0 ประถมศึกษา คิดเป็นร้อยละ 14.0 อนุปริญญา/ปวส. คิดเป็นร้อยละ 8.0 และปริญญาตรี คิดเป็น ร้อยละ 2.0 ตามลำดับ
4. ผู้ให้ข้อมูลในงานด้านการศึกษา (ศูนย์พัฒนาเด็กเล็ก) ส่วนใหญ่สำเร็จการศึกษาระดับมัธยมศึกษาตอนต้น คิดเป็นร้อยละ 50.0 รองลงมาคือ มัธยมศึกษาตอนปลาย/ปวช. คิดเป็น ร้อยละ 26.0 ประถมศึกษา คิดเป็นร้อยละ 24.0 อนุปริญญา/ปวส. คิดเป็นร้อยละ 8.0 และปริญญาตรี คิดเป็น ร้อยละ 2.0 ตามลำดับ

2. ความพึงพอใจของผู้รับบริการต่อความพึงพอใจที่มีต่องานผู้สูงอายุ

ผลการศึกษาความพึงพอใจของผู้รับบริการที่มีต่อความพึงพอใจที่มีต่องานผู้สูงอายุ แสดงในตารางที่ 3 ดังต่อไปนี้

ตารางที่ 3 ค่าเฉลี่ยและค่าร้อยละของความพึงพอใจที่มีต่อความพึงพอใจที่มีต่องานผู้สูงอายุ

รายการสำรวจ	ค่าเฉลี่ยความพึงพอใจ	ส่วนเบี่ยงเบนมาตรฐาน	ระดับความพึงพอใจ	ค่าร้อยละของค่าเฉลี่ยความพึงพอใจ
ด้านกระบวนการขั้นตอนการให้บริการ				
1. ขั้นตอนการให้บริการไม่ยุ่งยาก มีความคล่องตัว	4.54	0.35	มากที่สุด	90.8
2. การให้บริการเป็นไปตามระยะเวลาที่กำหนด	4.68	0.50	มากที่สุด	93.6
3. การให้บริการเป็นไปตามระเบียบที่กำหนด	4.50	0.51	มากที่สุด	90.0
4. การแจ้งแผนผังขั้นตอนการให้บริการ	4.74	0.56	มากที่สุด	94.8
5. การแจ้งแผนผังผู้รับผิดชอบในงานบริการ	4.62	0.33	มากที่สุด	92.4
6. แบบฟอร์มมีความชัดเจน และมีตัวอย่างการกรอกแบบฟอร์ม หรือคำร้อง	4.66	0.37	มากที่สุด	93.2
7. ความเป็นธรรมชาติของการบริการ เช่น เรียงตามลำดับก่อนหลัง มีความเสมอภาคเท่าเทียมกัน	4.86	0.35	มากที่สุด	97.2
8. ความสะดวกในการให้บริการแต่ละขั้นตอน	4.72	0.45	มากที่สุด	94.4
9. ความครบถ้วนถูกต้องของการให้บริการ	4.78	0.50	มากที่สุด	95.6
สรุปความพึงพอใจด้านกระบวนการขั้นตอนการให้บริการ	4.68	0.44	มากที่สุด	93.6
ด้านช่องทางการให้บริการ	4.76	0.48	มากที่สุด	93.8
10. มีการประชาสัมพันธ์การให้บริการ เช่น บอร์ดประชาสัมพันธ์ เสียงตามสาย เว็บไซต์	4.84	0.48	มากที่สุด	92.8
11. มีช่องทางการรับฟังความคิดเห็นต่อการให้บริการ เช่น ตู้รับฟังความคิดเห็น เว็บไซต์	4.74	0.48	มากที่สุด	94.8
13. การจัดให้มีสายด่วนนายกฯ หรือสายด่วนปลัดฯ	4.66	0.48	มากที่สุด	93.2
14. มีการให้บริการในช่องทางอื่น ๆ เช่น ทางไปรษณีย์ การบริการนอกสถานที่ การให้บริการนอกเวลา หรือการให้บริการล่วงหน้า	4.80	0.47	มากที่สุด	94.4
สรุปความพึงพอใจด้านช่องทางการให้บริการ	4.76	0.48	มากที่สุด	93.8
ด้านเจ้าหน้าที่ผู้ให้บริการ				
15. ความสุภาพ กิริยามารยาทของเจ้าหน้าที่ผู้ให้บริการ	4.80	0.40	มากที่สุด	96.0
16. ความเหมาะสมในการแต่งกาย บุคลิกลักษณะของเจ้าหน้าที่ผู้ให้บริการ	4.82	0.42	มากที่สุด	96.4
17. ความเอาใจใส่ กระตือรือร้น และความพร้อมในการให้บริการ	4.70	0.46	มากที่สุด	94.0
18. เจ้าหน้าที่มีความรู้ ความสามารถในการให้บริการ เช่น การตอบคำถาม ชี้แจงข้อสงสัย ให้คำแนะนำ	4.74	0.43	มากที่สุด	94.8

รายการสำรวจ	ค่าเฉลี่ย ความพึง พอใจ	ส่วนเบี่ยงเบน มาตรฐาน	ระดับ ความพึง พอใจ	ค่าร้อยละ ของค่าเฉลี่ย ความพึงพอใจ
ช่วยแก้ปัญหาได้				
19. เจ้าหน้าที่ให้บริการต่อผู้รับบริการเหมือนกันทุกราย โดยไม่เลือกปฏิบัติ	4.82	0.42	มากที่สุด	96.4
20. ความซื่อสัตย์สุจริตในการปฏิบัติหน้าที่ เช่น ไม่รับสินบน ไม่หาประโยชน์ส่วนตัว ฯลฯ	4.78	0.42	มากที่สุด	95.6
สรุปความพึงพอใจด้านเจ้าหน้าที่ผู้ให้บริการ	4.78	0.43	มากที่สุด	95.5
ด้านสิ่งอำนวยความสะดวก				
21. ความสะดวกของสถานที่ตั้งในการเดินทางมารับบริการ	4.46	0.37	มาก	89.2
22. ความเพียงพอของสิ่งอำนวยความสะดวก เช่น น้ำดื่ม ที่จอดรถ ห้องน้ำ ที่นั่งคอยรับบริการ	4.54	0.35	มากที่สุด	90.8
23. ความสะอาดของสถานที่ให้บริการโดยรวม	4.68	0.50	มากที่สุด	93.6
24. ความเพียงพอของอุปกรณ์ เครื่องมือในการให้บริการ	4.53	0.51	มากที่สุด	90.6
25. สถานที่มีความเป็นระเบียบ สะดวกต่อการติดต่อขอรับบริการ	4.64	0.56	มากที่สุด	92.8
26. ป้ายข้อความ ป้ายประชาสัมพันธ์เกี่ยวกับการให้บริการ มีความชัดเจน เข้าใจง่าย	4.59	0.33	มากที่สุด	91.8
27. มีสื่อประชาสัมพันธ์/คู่มือและเอกสารให้ความรู้	4.66	0.37	มากที่สุด	93.2
28. จุดหรือช่องทางการให้บริการมีความเหมาะสมและเข้าถึงได้สะดวก	4.64	0.46	มากที่สุด	92.8
สรุปความพึงพอใจด้านสิ่งอำนวยความสะดวก	4.59	0.43	มากที่สุด	91.9
สรุปความพึงพอใจภาพรวมที่มีต่องานบริการ	4.68	0.44	มากที่สุด	93.5

ข้อมูลจากตารางที่ 3 พบว่า ผู้รับบริการในงานการจัดการงานผู้สูงอายุ มีความพึงพอใจต่อการบริการในด้านกระบวนการขั้นตอนการให้บริการ ด้านช่องทางการให้บริการ ด้านเจ้าหน้าที่ผู้ให้บริการ และด้านสิ่งอำนวยความสะดวกคิดเป็นค่าเฉลี่ยเท่ากับ 4.68 จากคะแนนเต็ม 5.00 หรือคิดเป็นร้อยละ 93.50 ซึ่งเป็นความพึงพอใจในระดับมากที่สุด

ความพึงพอใจของผู้รับบริการที่มีต่อการให้บริการแต่ละด้าน มีดังต่อไปนี้

1. ด้านกระบวนการขั้นตอนการให้บริการ พบว่า ผู้รับบริการมีค่าเฉลี่ยความพึงพอใจเท่ากับ 4.68 จากคะแนนเต็ม 5.00 หรือคิดเป็นร้อยละ 93.50 ซึ่งเป็นความพึงพอใจในระดับมากที่สุด โดยเรียงลำดับความพึงพอใจจากมากไปหาน้อยได้ดังนี้

- 1) ความเป็นธรรมของการบริการ เช่น เรียงตามลำดับก่อนหลัง มีความเสมอภาคเท่าเทียมกัน
- 2) ความครบถ้วนถูกต้องของการให้บริการ
- 3) การแจ้งแผนผังขั้นตอนการให้บริการ

- 4) ความสะดวกในการให้บริการแต่ละขั้นตอน
- 5) การให้บริการเป็นไปตามระยะเวลาที่กำหนด
- 6) แบบฟอร์มมีความชัดเจน และมีตัวอย่างการกรอกแบบฟอร์ม หรือคำร้อง
- 7) การแจ้งแผนผังผู้รับผิดชอบในงานบริการ
- 8) ขั้นตอนการให้บริการไม่ยุ่งยาก มีความคล่องตัว
- 9) การให้บริการเป็นไปตามระเบียบที่กำหนด

2. ด้านช่องทางการให้บริการ พบว่า ผู้รับบริการมีค่าเฉลี่ยความพึงพอใจเท่ากับ 4.76 จากคะแนนเต็ม 5.00 หรือคิดเป็นร้อยละ 95.20 ซึ่งเป็นความพึงพอใจในระดับมากที่สุด โดยเรียงลำดับความพึงพอใจจากมากไปหาน้อยได้ดังนี้

- 1) มีการประชาสัมพันธ์การให้บริการ เช่น บอร์ดประชาสัมพันธ์ เสียงตามสาย เว็บไซต์
- 2) การให้บริการในช่องทางอื่น ๆ เช่น ทางไปรษณีย์ การบริการนอกสถานที่ การให้บริการนอกเวลา หรือการให้บริการล่วงหน้า
- 3) มีช่องทางการรับฟังความคิดเห็นต่อการให้บริการ เช่น ตู้รับฟังความคิดเห็น เว็บไซต์มี
- 4) การจัดให้มีสายด่วนนายฯ หรือสายด่วนปลัดฯ

3. ด้านเจ้าหน้าที่ผู้ให้บริการ พบว่า ผู้รับบริการมีค่าเฉลี่ยความพึงพอใจเท่ากับ 4.78 จากคะแนนเต็ม 5.00 หรือคิดเป็นร้อยละ 95.50 ซึ่งเป็นความพึงพอใจในระดับมากที่สุด โดยเรียงลำดับความพึงพอใจจากมากไปหาน้อยได้ดังนี้

- 1) เจ้าหน้าที่ให้บริการต่อผู้รับบริการเหมือนกันทุกราย โดยไม่เลือกปฏิบัติ
- 2) ความเหมาะสมในการแต่งกาย บุคลิกลักษณะของเจ้าหน้าที่ผู้ให้บริการ
- 3) ความสุภาพ กิริยามารยาทของเจ้าหน้าที่ผู้ให้บริการ
- 4) ความซื่อสัตย์สุจริตในการปฏิบัติหน้าที่ เช่น ไม่รับสินบน ไม่หาประโยชน์ส่วนตัว ฯลฯ
- 5) เจ้าหน้าที่มีความรู้ ความสามารถในการให้บริการ เช่น การตอบคำถาม ชี้แจงข้อสงสัย ให้คำแนะนำ ช่วยแก้ปัญหาได้
- 6) ความเอาใจใส่ กระตือรือร้น และความพร้อมในการให้บริการ

4. ด้านสิ่งอำนวยความสะดวก พบว่า ผู้รับบริการมีค่าเฉลี่ยความพึงพอใจเท่ากับ 4.76 จากคะแนนเต็ม 5.00 หรือคิดเป็นร้อยละ 95.20 ซึ่งเป็นความพึงพอใจในระดับมากที่สุด โดยเรียงลำดับความพึงพอใจจากมากไปหาน้อยได้ดังนี้

- 1) ความสะอาดของสถานที่ให้บริการโดยรวม
- 2) สถานที่มีความเป็นระเบียบ สะดวกต่อการติดต่อขอรับบริการ
- 3) มีสื่อประชาสัมพันธ์/คู่มือและเอกสารให้ความรู้
- 4) จุดหรือช่องการให้บริการมีความเหมาะสมและเข้าถึงได้สะดวก
- 5) ป้ายข้อความ ป้ายประชาสัมพันธ์เกี่ยวกับการให้บริการ มีความชัดเจน เข้าใจง่าย
- 6) ความเพียงพอของสิ่งอำนวยความสะดวก เช่น น้ำดื่ม ที่จอดรถ ห้องน้ำ ที่นั่งคอยรับบริการ

- 7) ความเพียงพอของอุปกรณ์ เครื่องมือในการให้บริการ
 8) ความสะอาดของสถานที่ตั้งในการเดินทางมารับบริการ

3. ความพึงพอใจของผู้รับบริการต่องานสวัสดิการผู้พิการ

ผลการศึกษาความพึงพอใจของผู้รับบริการที่มีต่องานสวัสดิการผู้พิการ แสดงในตารางที่ 4 ดังต่อไปนี้

ตารางที่ 4 ค่าเฉลี่ยและค่าร้อยละของความพึงพอใจที่มีต่องานสวัสดิการผู้พิการ

รายการสำรวจ	ค่าเฉลี่ย ความ พึงพอใจ	ส่วน เบี่ยงเบน มาตรฐาน	ระดับ ความ พึงพอใจ	ค่าร้อยละ ของค่าเฉลี่ย ความพึง พอใจ
ด้านกระบวนการขั้นตอนการให้บริการ				
1. ขั้นตอนการให้บริการไม่ยุ่งยาก สะดวก คล่องตัว	4.58	0.49	มากที่สุด	91.60
2. การให้บริการเป็นไปตามระยะเวลาที่กำหนด	4.74	0.53	มากที่สุด	94.80
3. การให้บริการเป็นไปตามระเบียบที่กำหนด	4.72	0.61	มากที่สุด	94.40
4. การแจ้งแผนผังขั้นตอนการให้บริการ	4.66	0.59	มากที่สุด	93.20
5. แบบฟอร์มมีความชัดเจน และมีตัวอย่างการกรอก แบบฟอร์มหรือคำร้อง	4.52	0.58	มากที่สุด	90.40
6. ความเป็นธรรมชาติของการบริการ เช่น เรียงตามลำดับ ก่อนหลัง มีความเสมอภาคเท่าเทียมกัน	4.52	0.58	มากที่สุด	90.40
7. ความครบถ้วนถูกต้องของการให้บริการ	4.56	0.68	มากที่สุด	91.20
สรุปความพึงพอใจด้านกระบวนการขั้นตอนการให้บริการ	4.61	0.58	มากที่สุด	92.29
ด้านช่องทางการให้บริการ				
8. มีการประชาสัมพันธ์การให้บริการ เช่น บอร์ด ประชาสัมพันธ์ เสียงตามสาย เว็บไซต์	4.76	0.37	มากที่สุด	95.20
9. มีช่องทางการรับฟังความคิดเห็นต่อการให้บริการ เช่น ผู้รับฟังความคิดเห็น เว็บไซต์	4.48	0.54	มากที่สุด	89.60
10. การจัดให้มีสายด่วนนายกฯ หรือสายด่วนปลัดฯ	4.54	0.50	มากที่สุด	90.80
สรุปความพึงพอใจด้านช่องทางการให้บริการ	4.59	0.47	มากที่สุด	91.87
ด้านเจ้าหน้าที่ผู้ให้บริการ				
11. ความสุภาพ กิริยามารยาทของเจ้าหน้าที่ผู้ให้บริการ	4.72	0.42	มากที่สุด	94.40
12. ความเหมาะสมในการแต่งกาย บุคลิกลักษณะของ เจ้าหน้าที่ผู้ให้บริการ	4.56	0.54	มากที่สุด	91.20
13. ความเอาใจใส่ กระตือรือร้น และความพร้อมในการ ให้บริการ	4.66	0.54	มากที่สุด	93.20
14. เจ้าหน้าที่มีความรู้ ความสามารถในการให้บริการ เช่น การตอบคำถาม ชี้แจงข้อสงสัยให้คำแนะนำ ช่วย แก้ปัญหาได้	4.57	0.54	มากที่สุด	91.40

รายการสำรวจ	ค่าเฉลี่ย ความ พึงพอใจ	ส่วน เบี่ยงเบน มาตรฐาน	ระดับ ความ พึงพอใจ	ค่าร้อยละ ของค่าเฉลี่ย ความพึง พอใจ
15. เจ้าหน้าที่ให้บริการต่อผู้รับบริการเหมือนกันทุกราย โดยไม่เลือกปฏิบัติ	4.58	0.53	มากที่สุด	91.60
16. ความซื่อสัตย์สุจริตในการปฏิบัติหน้าที่ เช่น ไม่รับสินบน ไม่หาประโยชน์ส่วนตัว ฯลฯ	4.50	0.58	มากที่สุด	90.00
สรุปความพึงพอใจด้านเจ้าหน้าที่ผู้ให้บริการ	4.60	0.53	มากที่สุด	91.97
ด้านสิ่งอำนวยความสะดวก				
17. ความสะดวกของสถานที่ตั้งในการเดินทางมารับบริการ	4.54	0.43	มากที่สุด	90.80
18. มีการจัดสถานที่ ทางลาด หรือช่องทางพิเศษสำหรับผู้พิการ	4.50	0.54	มากที่สุด	90.00
19. ความเพียงพอของสิ่งอำนวยความสะดวก เช่น น้ำดื่ม ที่จอดรถ ห้องน้ำ ที่นั่งคอยรับบริการ	4.66	0.50	มากที่สุด	93.20
20. ความสะอาดของสถานที่ให้บริการโดยรวม	4.68	0.50	มากที่สุด	93.60
21. ความเพียงพอของอุปกรณ์ เครื่องมือในการให้บริการ	4.62	0.53	มากที่สุด	92.40
22. สถานที่มีความเป็นระเบียบ สะดวกต่อการติดต่อขอรับบริการ	4.52	0.50	มากที่สุด	90.40
23. ป้ายข้อความ ป้ายประชาสัมพันธ์เกี่ยวกับการให้บริการมีความชัดเจน เข้าใจง่าย	4.52	0.50	มากที่สุด	90.40
24. มีสื่อประชาสัมพันธ์/คู่มือและเอกสารให้ความรู้	4.50	0.50	มากที่สุด	90.00
25. จุดหรือช่องทางการให้บริการมีความเหมาะสมและเข้าถึงได้สะดวก	4.72	0.50	มากที่สุด	94.40
สรุปความพึงพอใจด้านสิ่งอำนวยความสะดวก	4.58	0.50	มากที่สุด	91.69
สรุปความพึงพอใจโดยภาพรวมที่มีต่องานบริการ	4.60	0.53	มากที่สุด	91.94

ข้อมูลจากตารางที่ 4 พบว่า ผู้รับบริการสวัสดิการผู้พิการ มีความพึงพอใจต่อการบริการในด้านกระบวนการขั้นตอนการให้บริการ ด้านช่องทางการให้บริการ ด้านเจ้าหน้าที่ผู้ให้บริการ และด้านสิ่งอำนวยความสะดวกคิดเป็นค่าเฉลี่ยเท่ากับ 4.60 จากคะแนนเต็ม 5.00 หรือคิดเป็นร้อยละ 91.94 ซึ่งเป็นความพึงพอใจในระดับมากที่สุด

ความพึงพอใจของผู้รับบริการที่มีต่อการให้บริการแต่ละด้าน มีดังต่อไปนี้

1. ด้านกระบวนการขั้นตอนการให้บริการ พบว่า ผู้รับบริการมีค่าเฉลี่ยความพึงพอใจเท่ากับ 4.61 จากคะแนนเต็ม 5.00 หรือคิดเป็นร้อยละ 92.29 ซึ่งเป็นความพึงพอใจในระดับมากที่สุดโดยเรียงลำดับความพึงพอใจจากมากไปหาน้อยได้ดังนี้

- 1) การให้บริการเป็นไปตามระยะเวลาที่กำหนด
- 2) การให้บริการเป็นไปตามระเบียบที่กำหนด

- 3) การแจ้งแผนผังขั้นตอนการให้บริการ
- 4) ขั้นตอนการให้บริการไม่ยุ่งยาก สะดวก คล่องตัว
- 5) ความครบถ้วนถูกต้องของการให้บริการ
- 6) แบบฟอร์มมีความชัดเจน และมีตัวอย่างการกรอกแบบฟอร์มหรือคำร้อง
- 7) ความเป็นธรรมของการบริการ เช่น เรียงตามลำดับก่อนหลัง มีความเสมอภาคเท่าเทียมกัน

2. ด้านช่องทางการให้บริการ พบว่า ผู้รับบริการมีค่าเฉลี่ยความพึงพอใจเท่ากับ 4.59 จากคะแนนเต็ม 5.00 หรือคิดเป็นร้อยละ 91.87 ซึ่งเป็นความพึงพอใจในระดับมากที่สุด โดยเรียงลำดับความพึงพอใจจากมากไปหาน้อยได้ดังนี้

- 1) มีการประชาสัมพันธ์การให้บริการ เช่น บอร์ดประชาสัมพันธ์ เสียงตามสาย เว็บไซต์
- 2) การจัดให้มีสายด่วนนายกฯ หรือสายด่วนปลัดฯ
- 3) มีช่องทางการรับฟังความคิดเห็นต่อการให้บริการ เช่น ตู้รับฟังความคิดเห็น เว็บไซต์

3. ด้านเจ้าหน้าที่ผู้ให้บริการ พบว่า ผู้รับบริการมีค่าเฉลี่ยความพึงพอใจเท่ากับ 4.60 จากคะแนนเต็ม 5.00 หรือคิดเป็นร้อยละ 91.97 ซึ่งเป็นความพึงพอใจในระดับมากที่สุด โดยเรียงลำดับความพึงพอใจจากมากไปหาน้อยได้ดังนี้

- 1) ความสุภาพ กิริยามารยาทของเจ้าหน้าที่ผู้ให้บริการ
- 2) ความเอาใจใส่ กระตือรือร้น และความพร้อมในการให้บริการ
- 3) เจ้าหน้าที่ให้บริการต่อผู้รับบริการเหมือนกันทุกราย โดยไม่เลือกปฏิบัติ
- 4) เจ้าหน้าที่มีความรู้ ความสามารถในการให้บริการ เช่น การตอบคำถาม ชี้แจงข้อสงสัย ให้คำแนะนำ ช่วยแก้ปัญหาได้
- 5) ความเหมาะสมในการแต่งกาย บุคลิกลักษณะของเจ้าหน้าที่ผู้ให้บริการ
- 6) ความซื่อสัตย์สุจริตในการปฏิบัติหน้าที่ เช่น ไม่รับสินบน ไม่หาประโยชน์ส่วนตัว ฯลฯ

4. ด้านสิ่งอำนวยความสะดวก พบว่า ผู้รับบริการมีค่าเฉลี่ยความพึงพอใจเท่ากับ 4.58 จากคะแนนเต็ม 5.00 หรือคิดเป็นร้อยละ 91.69 ซึ่งเป็นความพึงพอใจในระดับมากที่สุด โดยเรียงลำดับความพึงพอใจจากมากไปหาน้อยได้ดังนี้

- 1) จุดหรือช่องการให้บริการมีความเหมาะสมและเข้าถึงได้สะดวก
- 2) ความสะอาดของสถานที่ให้บริการโดยรวม
- 3) ความเพียงพอของสิ่งอำนวยความสะดวก เช่น น้ำดื่ม ที่จอดรถ ห้องน้ำ ที่นั่งคอยรับบริการ
- 4) ความเพียงพอของอุปกรณ์ เครื่องมือในการให้บริการ
- 5) ความสะดวกของสถานที่ตั้งในการเดินทางมารับบริการ
- 6) สถานที่มีความเป็นระเบียบ สะดวกต่อการติดต่อขอรับบริการ
- 7) ป้ายข้อความ ป้ายประชาสัมพันธ์เกี่ยวกับการให้บริการมีความชัดเจน เข้าใจง่าย

- 8) มีสื่อประชาสัมพันธ์/คู่มือและเอกสารให้ความรู้
- 9) มีการจัดสถานที่ ทางลาด หรือช่องทางพิเศษสำหรับผู้พิการ

3. ความพึงพอใจของผู้รับบริการต่องานบริการทะเบียนราษฎร

ผลการศึกษาความพึงพอใจของผู้รับบริการที่มีต่องานบริการทะเบียนราษฎร แสดงในตารางที่ 5 ดังต่อไปนี้

ตารางที่ 5 ค่าเฉลี่ยและค่าร้อยละของความพึงพอใจที่มีต่องานบริการทะเบียนราษฎร

รายการสำรวจ	ค่าเฉลี่ยความพึงพอใจ	ส่วนเบี่ยงเบนมาตรฐาน	ระดับความพึงพอใจ	ค่าร้อยละของค่าเฉลี่ยความพึงพอใจ
ด้านกระบวนการขั้นตอนการให้บริการ				
1. ขั้นตอนการให้บริการมีความคล่องตัว สะดวก รวดเร็ว	4.57	0.49	มากที่สุด	91.4
2. การให้บริการเป็นไปตามระยะเวลาที่กำหนด	4.61	0.37	มากที่สุด	92.2
3. การให้บริการเป็นไปตามระเบียบที่กำหนด	4.77	0.66	มากที่สุด	95.4
4. การแจ้งแผนผังขั้นตอนและผู้รับผิดชอบในการให้บริการ	4.75	0.38	มากที่สุด	95.0
5. แบบฟอร์มมีความชัดเจน และมีตัวอย่างการกรอกแบบฟอร์มหรือคำร้อง	4.65	0.69	มากที่สุด	93.0
6. ความเป็นธรรมของการบริการ เช่น เรียงตามลำดับก่อนหลัง มีความเสมอภาค เท่าเทียมกัน	4.85	0.69	มากที่สุด	97.0
7. ความครบถ้วนถูกต้องของการให้บริการ	4.89	0.68	มากที่สุด	97.8
สรุปความพึงพอใจด้านกระบวนการขั้นตอนการให้บริการ	4.73	0.56	มากที่สุด	94.5
ด้านช่องทางการให้บริการ				
8. มีการประชาสัมพันธ์การให้บริการ เช่น บอร์ดประชาสัมพันธ์ เสียงตามสาย เว็บไซต์	4.75	0.40	มากที่สุด	95.0
9. มีช่องทางการรับฟังความคิดเห็นต่อการให้บริการ เช่น ตู้รับฟังความคิดเห็น เว็บไซต์	4.75	0.40	มากที่สุด	95.0
10. การจัดให้มีสายด่วนนายกฯ หรือสายด่วนปลัดฯ	4.67	0.56	มากที่สุด	93.4
11. มีการให้บริการในช่องทางอื่น ๆ เช่น การบริการนอกสถานที่ การให้บริการนอกเวลา	4.57	0.56	มากที่สุด	91.4
สรุปความพึงพอใจด้านช่องทางการให้บริการ	4.69	0.48	มากที่สุด	93.7
ด้านเจ้าหน้าที่ผู้ให้บริการ				
12. เจ้าหน้าที่ให้บริการด้วยความสุภาพ มีกิริยามารยาทที่ดี	4.79	0.61	มากที่สุด	95.8
13. ความเหมาะสมในการแต่งกาย บุคลิกลักษณะของเจ้าหน้าที่ผู้ให้บริการ	4.75	0.53	มากที่สุด	95.0
14. ความเอาใจใส่ กระตือรือร้น และความพร้อมในการให้บริการ	4.85	0.58	มากที่สุด	97.0

รายการสำรวจ	ค่าเฉลี่ย ความ พึงพอใจ	ส่วน เบี่ยงเบน มาตรฐาน	ระดับความ พึงพอใจ	ค่าร้อยละ ของค่าเฉลี่ย ความพึง พอใจ
15. เจ้าหน้าที่มีความรู้ ความสามารถในการให้บริการ เช่น การตอบคำถาม ชี้แจงข้อสงสัย ให้คำแนะนำ ช่วยแก้ปัญหาได้	4.65	0.42	มากที่สุด	93.0
16. เจ้าหน้าที่ให้บริการต่อผู้รับบริการเหมือนกันทุกราย โดยไม่เลือกปฏิบัติ	4.70	0.52	มากที่สุด	94.0
17. ความซื่อสัตย์สุจริตในการปฏิบัติหน้าที่ เช่น ไม่รับสินบน ไม่หาประโยชน์ส่วนตัว ฯลฯ	4.63	0.56	มากที่สุด	92.6
สรุปความพึงพอใจด้านเจ้าหน้าที่ผู้ให้บริการ	4.73	0.53	มากที่สุด	94.6
ด้านสิ่งอำนวยความสะดวก				
18. ความสะดวกของสถานที่ตั้งในการเดินทางมารับบริการ	4.75	0.40	มากที่สุด	95.0
19. ความเพียงพอของสิ่งอำนวยความสะดวก เช่น น้ำดื่ม ที่จอดรถ ห้องน้ำ ที่นั่งคอยรับบริการ	4.55	0.55	มากที่สุด	91.0
20. ความสะอาดและความเป็นระเบียบของสถานที่ให้บริการ	4.65	0.45	มากที่สุด	93.0
21. ความเพียงพอของอุปกรณ์ เครื่องมือในการให้บริการ	4.59	0.55	มากที่สุด	91.8
22. สถานที่มีความเป็นระเบียบ สะดวกต่อการติดต่อขอรับบริการ	4.63	0.45	มากที่สุด	92.6
23. ป้ายข้อความ ป้ายประชาสัมพันธ์เกี่ยวกับการให้บริการมีความชัดเจน เข้าใจง่าย	4.67	0.48	มากที่สุด	93.4
24. มีสื่อประชาสัมพันธ์/คู่มือและเอกสารให้ความรู้	4.71	0.45	มากที่สุด	94.2
25. จุดหรือช่องทางการให้บริการมีความเหมาะสมและเข้าถึงได้สะดวก	4.70	0.55	มากที่สุด	94.0
สรุปความพึงพอใจด้านสิ่งอำนวยความสะดวก	4.66	0.48	มากที่สุด	93.1
สรุปความพึงพอใจโดยภาพรวมที่มีต่องานบริการ	4.70	0.52	มากที่สุด	94.0

ข้อมูลจากตารางที่ 5 พบว่า ผู้รับบริการในงานบริการทะเบียนราษฎร มีความพึงพอใจต่อการบริการในด้านกระบวนการขั้นตอนการให้บริการ ด้านช่องทางการให้บริการ ด้านเจ้าหน้าที่ผู้ให้บริการ และด้านสิ่งอำนวยความสะดวก คิดเป็นค่าเฉลี่ยเท่ากับ 4.70 จากคะแนนเต็ม 5.00 หรือคิดเป็นร้อยละ 94.00 ซึ่งเป็นความพึงพอใจในระดับมากที่สุด

ความพึงพอใจของผู้รับบริการที่มีต่อการให้บริการแต่ละด้าน มีดังต่อไปนี้

1. ด้านกระบวนการขั้นตอนการให้บริการ พบว่า ผู้รับบริการมีค่าเฉลี่ยความพึงพอใจเท่ากับ 4.73 จากคะแนนเต็ม 5.00 หรือคิดเป็นร้อยละ 94.50 ซึ่งเป็นความพึงพอใจในระดับมากที่สุด โดยเรียงลำดับความพึงพอใจจากมากไปหาน้อยได้ดังนี้

1) ความครบถ้วนถูกต้องของการให้บริการ

- 2) ความเป็นธรรมของการบริการ เช่น เรียงตามลำดับก่อนหลัง มีความเสมอภาค เท่าเทียมกัน
- 3) การให้บริการเป็นไปตามระเบียบที่กำหนด
- 4) การแจ้งแผนผังขั้นตอนและผู้รับผิดชอบในการให้บริการ
- 5) แบบฟอร์มมีความชัดเจน และมีตัวอย่างการกรอกแบบฟอร์มหรือคำร้อง
- 6) การให้บริการเป็นไปตามระยะเวลาที่กำหนด
- 7) ขั้นตอนการให้บริการมีความคล่องตัว สะดวก รวดเร็ว

2. ด้านช่องทางการให้บริการ พบว่า ผู้รับบริการมีค่าเฉลี่ยความพึงพอใจเท่ากับ 4.69 จากคะแนนเต็ม 5.00 หรือคิดเป็นร้อยละ 93.70 ซึ่งเป็นความพึงพอใจในระดับมากที่สุด โดยเรียงลำดับความพึงพอใจจากมากไปหาน้อยได้ดังนี้

- 1) มีการประชาสัมพันธ์การให้บริการ เช่น บอร์ดประชาสัมพันธ์ เสียงตามสาย เว็บไซต์
- 2) มีช่องทางการรับฟังความคิดเห็นต่อการให้บริการ เช่น ตู้รับฟังความคิดเห็น เว็บไซต์
- 3) การจัดให้มีสายด่วนนายกฯ หรือสายด่วนปลัดฯ
- 4) มีการให้บริการในช่องทางอื่น ๆ เช่น การบริการนอกสถานที่ การให้บริการนอกเวลา

3. ด้านเจ้าหน้าที่ผู้ให้บริการ พบว่า ผู้รับบริการมีค่าเฉลี่ยความพึงพอใจเท่ากับ 4.73 จากคะแนนเต็ม 5.00 หรือคิดเป็นร้อยละ 94.60 ซึ่งเป็นความพึงพอใจในระดับมากที่สุด โดยเรียงลำดับความพึงพอใจจากมากไปหาน้อยได้ดังนี้

- 1) ความเอาใจใส่ กระตือรือร้น และความพร้อมในการให้บริการ
- 2) เจ้าหน้าที่ให้บริการด้วยความสุภาพ มีกริยามารยาทที่ดี
- 3) ความเหมาะสมในการแต่งกาย บุคลิกลักษณะของเจ้าหน้าที่ผู้ให้บริการ
- 4) เจ้าหน้าที่ให้บริการต่อผู้รับบริการเหมือนกันทุกราย โดยไม่เลือกปฏิบัติ
- 5) เจ้าหน้าที่มีความรู้ ความสามารถในการให้บริการ เช่น การตอบคำถาม ชี้แจงข้อสงสัย ให้คำแนะนำ ช่วยแก้ปัญหาได้
- 6) ความซื่อสัตย์สุจริตในการปฏิบัติหน้าที่ เช่น ไม่รับสินบน ไม่หาประโยชน์ส่วนตัว ฯลฯ

4. ด้านสิ่งอำนวยความสะดวก พบว่า ผู้รับบริการมีค่าเฉลี่ยความพึงพอใจเท่ากับ 4.66 จากคะแนนเต็ม 5.00 หรือคิดเป็นร้อยละ 93.10 ซึ่งเป็นความพึงพอใจในระดับมากที่สุด โดยเรียงลำดับความพึงพอใจจากมากไปหาน้อยได้ดังนี้

- 1) ความสะดวกของสถานที่ตั้งในการเดินทางมารับบริการ
- 2) มีสื่อประชาสัมพันธ์/คู่มือและเอกสารให้ความรู้
- 3) จุดหรือช่องทางการให้บริการมีความเหมาะสมและเข้าถึงได้สะดวก
- 4) ป้ายข้อความ ป้ายประชาสัมพันธ์เกี่ยวกับการให้บริการมีความชัดเจน เข้าใจง่าย
- 5) ความสะอาดและความเป็นระเบียบของสถานที่ให้บริการ
- 6) สถานที่มีความเป็นระเบียบ สะดวกต่อการติดต่อขอรับบริการ
- 7) ความเพียงพอของอุปกรณ์ เครื่องมือในการให้บริการ

8) ความพึงพอใจของสิ่งอำนวยความสะดวก เช่น น้ำดื่ม ที่จอดรถ ห้องน้ำ ที่นั่งคอยรับบริการ

5. ความพึงพอใจของผู้รับบริการต่องานด้านการศึกษา (ศูนย์พัฒนาเด็กเล็ก)

ผลการศึกษาค่าความพึงพอใจของผู้รับบริการที่มีต่องานด้านการศึกษา (ศูนย์พัฒนาเด็กเล็ก) แสดงในตารางที่ 6 ดังต่อไปนี้

ตารางที่ 6 ค่าเฉลี่ยและค่าร้อยละของความพึงพอใจที่มีต่องานด้านการศึกษา (ศูนย์พัฒนาเด็กเล็ก)

รายการสำรวจ	ค่าเฉลี่ยความพึงพอใจ	ส่วนเบี่ยงเบนมาตรฐาน	ระดับความพึงพอใจ	ค่าร้อยละของค่าเฉลี่ยความพึงพอใจ
ด้านกระบวนการขั้นตอนการให้บริการ				
1. ขั้นตอนการขอรับบริการสะดวก ไม่ยุ่งยาก	4.67	0.39	มากที่สุด	93.4
2. การให้บริการครอบคลุมพื้นที่รับผิดชอบ	4.68	0.38	มากที่สุด	93.6
3. การให้บริการมีความเป็นธรรม เสมอภาคเท่าเทียมกัน	4.70	0.36	มากที่สุด	94
4. การให้บริการเป็นไปตามกำหนดเวลา เช่น การรับสมัคร การดำเนินการจัดการเรียนการสอน	4.70	0.36	มากที่สุด	94
5. การมีส่วนร่วมของผู้ปกครองในการจัดการเรียนการสอน และกิจกรรมอื่น ๆ	4.74	0.31	มากที่สุด	94.8
6. การจัดการเรียนการสอนเน้นพัฒนาเด็กครบทุกด้าน ได้แก่ ร่างกาย สติปัญญา ศิลธรรม อารมณ์ สังคม	4.71	0.35	มากที่สุด	94.2
7. กิจกรรมที่จัดมีความเหมาะสมสำหรับการเรียนรู้ของเด็ก	4.73	0.33	มากที่สุด	94.6
ความพึงพอใจด้านกระบวนการขั้นตอนการให้บริการ	4.70	0.35	มากที่สุด	94.0
ด้านช่องทางการให้บริการ				
8. มีการประชาสัมพันธ์การให้บริการ เช่น บอร์ดประชาสัมพันธ์ เสียงตามสาย เว็บไซต์	4.67	0.39	มากที่สุด	93.4
9. มีช่องทางการรับฟังความคิดเห็นต่อการให้บริการ เช่น ผู้รับฟังความคิดเห็น เว็บไซต์	4.68	0.38	มากที่สุด	93.6
10. การจัดให้มีสายด่วนนายกฯ หรือสายด่วนปลัดฯ	4.67	0.39	มากที่สุด	93.4
ความพึงพอใจด้านช่องทางการให้บริการ	4.67	0.39	มากที่สุด	93.4
ด้านเจ้าหน้าที่ผู้ให้บริการ				
11. ความสุภาพ กิริยามารยาทของครูและผู้ดูแลเด็ก	4.70	0.36	มากที่สุด	94
12. ความเหมาะสมในการแต่งกาย บุคลิกลักษณะของครูและผู้ดูแลเด็ก	4.68	0.38	มากที่สุด	93.6
13. ครูมีความรู้ ความเข้าใจในเนื้อหาและวิธีการจัดการศึกษาให้แก่เด็กเล็ก	4.71	0.35	มากที่สุด	94.2
14. ครู ผู้ดูแลเด็กมีความรักเด็ก มีความสัมพันธ์ที่ดีกับเด็ก	4.73	0.33	มากที่สุด	94.6
15. ครู ผู้ดูแลเด็กมีความสัมพันธ์ที่ดีกับผู้ปกครอง	4.71	0.35	มากที่สุด	94.2
16. ความซื่อสัตย์สุจริตในการปฏิบัติหน้าที่ เช่น ไม่รับสินบน ไม่หาประโยชน์ส่วนตัว ฯลฯ	4.67	0.39	มากที่สุด	93.4

รายการสำรวจ	ค่าเฉลี่ย ความ พึงพอใจ	ส่วนเบี่ยงเบน มาตรฐาน	ระดับ ความ พึงพอใจ	ค่าร้อยละ ของค่าเฉลี่ย ความพึง พอใจ
ความพึงพอใจด้านเจ้าหน้าที่ผู้ให้บริการ	4.70	0.36	มากที่สุด	94
ด้านสิ่งอำนวยความสะดวก				
17. ความสะดวกของสถานที่ตั้งของศูนย์พัฒนาเด็กเล็ก	4.68	0.38	มากที่สุด	93.60
18. ห้องเรียนเหมาะสมกับการจัดการเรียนการสอน	4.68	0.40	มากที่สุด	93.60
19. ห้องน้ำสะอาด เหมาะสมกับวัยของเด็ก	4.77	0.39	มากที่สุด	95.40
20. ห้องอาหารมีความสะอาด ถูกสุขอนามัย	4.88	0.38	มากที่สุด	97.60
21. สนามเด็กเล่นและเครื่องเล่นเด็กมีความปลอดภัย	4.75	0.33	มากที่สุด	95.00
22. ความเพียงพอของอุปกรณ์ สื่อสำหรับจัดการเรียน การสอน	4.71	0.35	มากที่สุด	94.20
23. สถานที่มีความสะอาด เป็นระเบียบ เรียบร้อย	4.67	0.39	มากที่สุด	93.40
ความพึงพอใจด้านสิ่งอำนวยความสะดวก	4.73	0.37	มากที่สุด	94.69
สรุปความพึงพอใจที่มีต่องานบริการ	4.71	0.37	มากที่สุด	94.14

ข้อมูลจากตารางที่ 6 พบว่า ผู้รับบริการในงานด้านการศึกษา (ศูนย์พัฒนาเด็กเล็ก) มีความพึงพอใจต่อการบริการในด้านกระบวนการขั้นตอนการให้บริการ ด้านช่องทางการให้บริการ ด้านเจ้าหน้าที่ผู้ให้บริการและด้านสิ่งอำนวยความสะดวก คิดเป็นค่าเฉลี่ยเท่ากับ 4.71 จากคะแนนเต็ม 5.00 หรือคิดเป็นร้อยละ 94.14 ซึ่งเป็นความพึงพอใจในระดับมากที่สุด

ความพึงพอใจของผู้รับบริการที่มีต่อการให้บริการแต่ละด้าน มีดังต่อไปนี้

1. ด้านกระบวนการขั้นตอนการให้บริการ พบว่า ผู้รับบริการมีค่าเฉลี่ยความพึงพอใจเท่ากับ 4.70 จากคะแนนเต็ม 5.00 หรือคิดเป็นร้อยละ 94.00 ซึ่งเป็นความพึงพอใจในระดับมากที่สุด โดยเรียงลำดับความพึงพอใจจากมากไปหาน้อยได้ดังนี้

- 1) การมีส่วนร่วมของผู้ปกครองในการจัดการเรียนการสอน และกิจกรรมอื่น ๆ
- 2) กิจกรรมที่จัดมีความเหมาะสมสำหรับการเรียนรู้ ของเด็ก
- 3) การจัดการเรียนการสอนเน้นพัฒนาเด็กครบทุกด้าน ได้แก่ ร่างกาย สติปัญญา ศีลธรรม อารมณ์ สังคม
- 4) การให้บริการเป็นไปตามกำหนดเวลา เช่น การรับสมัคร การดำเนินการจัดการเรียนการสอน
- 5) การให้บริการมีความเป็นธรรม เสมอภาคเท่าเทียมกัน
- 6) การให้บริการครอบคลุมพื้นที่รับผิดชอบ
- 7) ขั้นตอนการขอรับบริการสะดวก ไม่ยุ่งยาก

2. ด้านช่องทางการให้บริการ พบว่า ผู้รับบริการมีค่าเฉลี่ยความพึงพอใจเท่ากับ 4.67 จากคะแนนเต็ม 5.00 หรือคิดเป็นร้อยละ 93.40 ซึ่งเป็นความพึงพอใจในระดับมากที่สุด โดยเรียงลำดับความพึงพอใจจากมากไปหาน้อยได้ดังนี้

- 1) มีช่องทางการรับฟังความคิดเห็นต่อการให้บริการ เช่น ผู้รับฟังความคิดเห็น เว็บไซต์
- 2) มีการประชาสัมพันธ์การให้บริการ เช่น บอร์ดประชาสัมพันธ์ เสียงตามสาย เว็บไซต์
- 3) มีสายด่วนนายกฯ หรือสายด่วนปลัดฯ

3. ด้านเจ้าหน้าที่ผู้ให้บริการ พบว่า ผู้รับบริการมีค่าเฉลี่ยความพึงพอใจเท่ากับ 4.70 จากคะแนนเต็ม 5.00 หรือคิดเป็นร้อยละ 94.00 ซึ่งเป็นความพึงพอใจในระดับมากที่สุด โดยเรียงลำดับความพึงพอใจจากมากไปหาน้อยได้ดังนี้

- 1) ครู ผู้ดูแลเด็กมีความรักเด็ก มีความสัมพันธ์ที่ดีกับเด็ก
- 2) ครูมีความรู้ ความเข้าใจในเนื้อหาและวิธีการจัดการศึกษาให้แก่เด็กเล็ก ความสัมพันธ์ที่ดีกับผู้ปกครอง

3) ครูและผู้ดูแลเด็กมีความสุขภาพ กิริยามารยาท การแต่งกาย บุคลิกลักษณะของครูมีเหมาะสม

- 4) สุขภาพ กิริยามารยาทของครูและผู้ดูแลเด็ก
- 5) ความเหมาะสมในการแต่งกาย บุคลิกลักษณะของครูและผู้ดูแลเด็ก
- 6) ครูมีความซื่อสัตย์สุจริตในการปฏิบัติหน้าที่ เช่น ไม่รับสินบน ไม่หาประโยชน์ส่วนตัว ฯลฯ

4. ด้านสิ่งอำนวยความสะดวก พบว่า ผู้รับบริการมีค่าเฉลี่ยความพึงพอใจเท่ากับ 4.73 จากคะแนนเต็ม 5.00 หรือคิดเป็นร้อยละ 94.14 ซึ่งเป็นความพึงพอใจในระดับมากที่สุด โดยเรียงลำดับความพึงพอใจจากมากไปหาน้อยได้ดังนี้

- 1) ห้องอาหารมีความสะอาด ถูกสุขอนามัย
- 2) ห้องน้ำสะอาด เหมาะสมกับวัยของเด็ก
- 3) สนามเด็กเล่นและเครื่องเล่นเด็กมีความปลอดภัย
- 4) ความเพียงพอของอุปกรณ์ สื่อสำหรับจัดการเรียนการสอน
- 5) ห้องเรียนเหมาะสมกับการจัดการเรียนการสอน
- 6) ความสะอาดของสถานที่ตั้งของศูนย์พัฒนาเด็กเล็ก
- 7) สถานที่ที่มีความสะอาด เป็นระเบียบ เรียบร้อย

6. ระดับความพึงพอใจในภาพรวม

ผลการศึกษาความพึงพอใจของผู้รับบริการที่มีต่อการให้บริการของเทศบาลตำบลน้ำตกไทรโยคน้อย อำเภอไทรโยค จังหวัดกาญจนบุรี ในงานที่สำรวจ 4 งาน พบว่า มีระดับความพึงพอใจในภาพรวมตามประเด็นของการให้บริการและความพึงพอใจในแต่ละงานในตารางที่ 7 และตารางที่ 8 ดังต่อไปนี้

ตารางที่ 7 สรุประดับความพึงพอใจตามประเด็นของการให้บริการ

งานที่ให้บริการ	ค่าเฉลี่ยความพึงพอใจต่อขั้นตอนการให้บริการ	ค่าเฉลี่ยความพึงพอใจต่อช่องทางการให้บริการ	ค่าเฉลี่ยความพึงพอใจต่อเจ้าหน้าที่ผู้ให้บริการ	ค่าเฉลี่ยความพึงพอใจต่อสิ่งอำนวยความสะดวก
1. งานด้านผู้สูงอายุ	4.68	4.76	4.78	4.59
2. งานด้านสวัสดิการผู้พิการ	4.61	4.59	4.6	4.58
3. งานด้านบริการทะเบียนราษฎร	4.73	4.69	4.73	4.66
4. งานด้านการศึกษา (ศูนย์พัฒนาเด็กเล็ก)	4.70	4.67	4.70	4.73
ค่าเฉลี่ยความพึงพอใจ	4.68	4.67	4.70	4.64
ค่าร้อยละของความพึงพอใจ	93.60	93.55	94.05	92.80
ระดับความพึงพอใจ	มากที่สุด	มากที่สุด	มากที่สุด	มากที่สุด

ข้อมูลจากตารางที่ 7 พบว่า ผู้รับบริการมีความพึงพอใจต่อการให้บริการในงานที่สำรวจทั้ง 4 งาน โดยมีค่าเฉลี่ยความพึงพอใจในด้านกระบวนการขั้นตอนการให้บริการ ด้านช่องทางการให้บริการ ด้านเจ้าหน้าที่ผู้ให้บริการ และด้านสิ่งอำนวยความสะดวก ดังต่อไปนี้

1. ด้านกระบวนการและขั้นตอนการให้บริการ พบว่า ผู้รับบริการมีค่าเฉลี่ยความพึงพอใจเท่ากับ 4.68 หรือคิดเป็นร้อยละ 93.60 ซึ่งเป็นความพึงพอใจในระดับมากที่สุด
2. ด้านช่องทางการให้บริการ พบว่า ผู้รับบริการมีค่าเฉลี่ยความพึงพอใจเท่ากับ 4.67 หรือคิดเป็นร้อยละ 93.55 ซึ่งเป็นความพึงพอใจในระดับมากที่สุด
3. ด้านเจ้าหน้าที่ผู้ให้บริการ พบว่า ผู้รับบริการมีค่าเฉลี่ยความพึงพอใจเท่ากับ 4.70 หรือคิดเป็นร้อยละ 94.05 ซึ่งเป็นความพึงพอใจในระดับมากที่สุด
4. ด้านสิ่งอำนวยความสะดวก พบว่า ผู้รับบริการมีค่าเฉลี่ยความพึงพอใจเท่ากับ 4.64 หรือคิดเป็นร้อยละ 92.80 ซึ่งเป็นความพึงพอใจในระดับมากที่สุด

ตารางที่ 8 สรุประดับความพึงพอใจในภาพรวม

รายการ	ค่าเฉลี่ย ความพึงพอใจ	ค่าร้อยละ ของค่าเฉลี่ย ความพึงพอใจ	ระดับ ความพึงพอใจ
1. งานด้านผู้สูงอายุ	4.68	93.60	มากที่สุด
2. งานด้านสวัสดิการผู้พิการ	4.60	91.90	มากที่สุด
3. งานด้านบริการทะเบียนราษฎร	4.70	94.05	มากที่สุด
4. งานด้านการศึกษา (ศูนย์พัฒนาเด็กเล็ก)	4.70	94.00	มากที่สุด
สรุปความพึงพอใจในภาพรวม	4.68	93.5	มากที่สุด

ข้อมูลจากตารางที่ 8 พบว่า ผู้รับบริการมีความพึงพอใจต่อการให้บริการในงานที่สำรวจจำนวน 4 งาน ดังนี้

1. ภาพรวมของงานที่ให้บริการทั้ง 4 งาน พบว่า ผู้รับบริการมีค่าเฉลี่ยความพึงพอใจเท่ากับ 4.68 จากคะแนนเต็ม 5.00 หรือคิดเป็นร้อยละ 93.50 ซึ่งเป็นความพึงพอใจในระดับมากที่สุด
2. งานการจัดการด้านผู้สูงอายุ พบว่า ผู้รับบริการมีค่าเฉลี่ย ความพึงพอใจเท่ากับ 4.68 จากคะแนนเต็ม 5.00 หรือคิดเป็นร้อยละ 93.60 ซึ่งเป็นความพึงพอใจในระดับมากที่สุด
3. งานด้านสวัสดิการผู้พิการ พบว่า ผู้รับบริการมีค่าเฉลี่ยความพึงพอใจเท่ากับ 4.60 จากคะแนนเต็ม 5.00 หรือคิดเป็นร้อยละ 91.90 ซึ่งเป็นความพึงพอใจในระดับมากที่สุด
4. งานด้านบริการทะเบียนราษฎร พบว่าผู้รับบริการมีค่าเฉลี่ยความพึงพอใจเท่ากับ 4.70 จากคะแนนเต็ม 5.00 หรือคิดเป็นร้อยละ 94.00 ซึ่งเป็นความพึงพอใจในระดับมากที่สุด
5. งานด้านการศึกษา (ศูนย์พัฒนาเด็กเล็ก) พบว่า ผู้รับบริการมีค่าเฉลี่ยความพึงพอใจเท่ากับ 4.70 จากคะแนนเต็ม 5.00 หรือคิดเป็นร้อยละ 94.00 ซึ่งเป็นความพึงพอใจในระดับมากที่สุด

บทที่ 5

สรุปผลการศึกษาและข้อเสนอแนะ

สรุปผลการศึกษา

วัตถุประสงค์ของการศึกษาในครั้งนี้ คือ เพื่อศึกษาความพึงพอใจของผู้รับบริการต่อการให้บริการของเทศบาลตำบลน้ำตกไทรโยคน้อย อำเภอไทรโยค จังหวัดกาญจนบุรี ในงานบริการที่สำรวจ 4 งาน คือ งานด้านผู้สูงอายุ งานการจัดการสวัสดิการผู้พิการ งานด้านบริการทะเบียนราษฎร และงานด้านการศึกษา (ศูนย์พัฒนาเด็กเล็ก) โดยศึกษาความพึงพอใจด้านกระบวนการขั้นตอนการให้บริการ ด้านช่องทางการให้บริการ ด้านเจ้าหน้าที่ผู้ให้บริการ และด้านสิ่งอำนวยความสะดวก

กลุ่มตัวอย่างในการศึกษาครั้งนี้ ได้แก่ ผู้รับบริการในงานบริการ 4 งาน คือ 1) งานด้านผู้สูงอายุ จำนวน 50 คน 2) งานด้านจัดการสวัสดิการผู้พิการ จำนวน 50 คน 3) งานด้านบริการทะเบียนราษฎร จำนวน 50 คน และ 4) งานด้านการศึกษา (ศูนย์พัฒนาเด็กเล็ก) จำนวน 50 คน พื้นที่ในการศึกษา ได้แก่ พื้นที่ให้บริการของเทศบาลตำบลน้ำตกไทรโยคน้อย อำเภอไทรโยค จังหวัดกาญจนบุรี ดำเนินการสำรวจในเดือน สิงหาคม พ.ศ. 2563

เครื่องมือที่ใช้ในการเก็บรวบรวมข้อมูล คือ แบบสอบถามแบบมาตราส่วนประมาณค่า 5 ระดับโดยมีการตรวจสอบคุณภาพด้านความเที่ยงตรงเชิงเนื้อหา (content validity) ได้ค่าดัชนีความสอดคล้องระหว่างข้อคำถามกับวัตถุประสงค์ที่ศึกษา (IOC) เท่ากับ 0.67 – 1.00 และมีค่าความเชื่อมั่นเท่ากับ 0.87

สถิติที่ใช้ในการวิเคราะห์ข้อมูล ได้แก่ ค่าเฉลี่ย (M) ค่าความเบี่ยงเบนมาตรฐาน (S.D.) และค่าร้อยละ (percentage) และใช้การวิเคราะห์เนื้อหาสำหรับข้อมูลเชิงคุณภาพ

ผลการศึกษา

ผลการสำรวจความพึงพอใจของผู้รับบริการที่มีต่อคุณภาพการให้บริการของเทศบาลตำบลน้ำตกไทรโยคน้อย อำเภอไทรโยค จังหวัดกาญจนบุรี มีดังต่อไปนี้

คุณภาพการให้บริการในภาพรวมของงานที่ให้บริการทั้ง 4 งาน คือ 1) งานด้านผู้สูงอายุ 2) งานด้านจัดการสวัสดิการผู้พิการ 3) งานด้านบริการทะเบียนราษฎร และ 4) งานด้านการศึกษา (ศูนย์พัฒนาเด็กเล็ก) พบว่า ผู้รับบริการมีค่าเฉลี่ยความพึงพอใจเท่ากับ 4.68 จากคะแนนเต็ม 5.00 หรือคิดเป็นร้อยละ 93.50 ซึ่งเป็นความพึงพอใจในระดับมากที่สุด และผู้รับบริการมีความพึงพอใจต่อการให้บริการในงานที่สำรวจทั้ง 4 งาน ในด้านกระบวนการขั้นตอนการให้บริการ ด้านช่องทางการให้บริการ ด้านเจ้าหน้าที่ผู้ให้บริการ และด้านสิ่งอำนวยความสะดวก ดังต่อไปนี้

1 ด้านกระบวนการและขั้นตอนการให้บริการ ผู้รับบริการมีความพึงพอใจในระดับพึงพอใจมากที่สุด โดยมีค่าเฉลี่ยความพึงพอใจเท่ากับ 4.68 หรือคิดเป็นร้อยละ 93.60

2 ด้านช่องทางการให้บริการ พบว่า ผู้รับบริการมีความพึงพอใจในระดับพึงพอใจมากที่สุด โดยมีค่าเฉลี่ยความพึงพอใจเท่ากับ 4.67 หรือคิดเป็นร้อยละ 93.55

3 ด้านเจ้าหน้าที่ผู้ให้บริการ พบว่า ผู้รับบริการมีความพึงพอใจในระดับพึงพอใจมากที่สุด โดยมีค่าเฉลี่ยความพึงพอใจเท่ากับ 4.70 หรือคิดเป็นร้อยละ 94.05

4 ด้านสิ่งอำนวยความสะดวก พบว่า ผู้รับบริการมีความพึงพอใจในระดับพึงพอใจมากที่สุด โดยมีค่าเฉลี่ยความพึงพอใจเท่ากับ 4.64 หรือคิดเป็นร้อยละ 92.80 ซึ่งเป็นความพึงพอใจในระดับมากที่สุด

เมื่อแยกตามงานที่เทศบาลรับผิดชอบ ผลการสำรวจความพึงพอใจในของประชาชน ผู้รับบริการตอบแบบสอบถาม

งานที่ 1 การให้บริการในงานด้านผู้สูงอายุ พบว่า ผู้รับบริการมีค่าเฉลี่ย ความพึงพอใจเท่ากับ 4.68 จากคะแนนเต็ม 5.00 หรือคิดเป็นร้อยละ 93.60 ซึ่งเป็นความพึงพอใจในระดับมากที่สุด โดยมีค่าเฉลี่ยความพึงพอใจที่ผู้รับบริการมีความพึงพอใจต่อการให้บริการแยกในแต่ละด้าน ด้านกระบวนการขั้นตอนการให้บริการ ด้านช่องทางการให้บริการ ด้านเจ้าหน้าที่ผู้ให้บริการ และด้านสิ่งอำนวยความสะดวก ดังต่อไปนี้

1. ด้านกระบวนการขั้นตอนการให้บริการ พบว่า ผู้รับบริการมีความพึงพอใจในระดับมากที่สุด โดยมีค่าเฉลี่ยความพึงพอใจเท่ากับ 4.68 จากคะแนนเต็ม 5.00 หรือคิดเป็นร้อยละ 93.50

2. ด้านช่องทางการให้บริการ พบว่า ผู้รับบริการมีความพึงพอใจในระดับมากที่สุด โดยมีค่าเฉลี่ยความพึงพอใจเท่ากับ 4.76 จากคะแนนเต็ม 5.00 หรือคิดเป็นร้อยละ 95.20

3. ด้านเจ้าหน้าที่ผู้ให้บริการ พบว่า ผู้รับบริการมีความพึงพอใจในระดับมากที่สุด โดยมีค่าเฉลี่ยความพึงพอใจเท่ากับ 4.78 จากคะแนนเต็ม 5.00 หรือคิดเป็นร้อยละ 95.50

4. ด้านสิ่งอำนวยความสะดวก พบว่า ผู้รับบริการมีความพึงพอใจในระดับมากที่สุด โดยมีค่าเฉลี่ยความพึงพอใจเท่ากับ 4.76 จากคะแนนเต็ม 5.00 หรือคิดเป็นร้อยละ 95.20

งานที่ 2 การให้บริการในงานด้านสวัสดิการผู้พิการ พบว่า ผู้รับบริการด้านสวัสดิการผู้พิการและผู้เกี่ยวข้องมีความพึงพอใจต่อการบริการโดยภาพรวมมีความพึงพอใจในระดับมากที่สุด โดยมีค่าเฉลี่ยเท่ากับ 4.60 จากคะแนนเต็ม 5.00 หรือคิดเป็นร้อยละ 91.94 และความพึงพอใจของผู้รับบริการมีความพึงพอใจต่อการให้บริการแยกในแต่ละด้าน ด้านกระบวนการขั้นตอนการให้บริการ ด้านช่องทางการให้บริการ ด้านเจ้าหน้าที่ผู้ให้บริการ และด้านสิ่งอำนวยความสะดวก โดยมีค่าเฉลี่ยความพึงพอใจในแต่ละด้านดังต่อไปนี้

1. ด้านกระบวนการขั้นตอนการให้บริการ พบว่า ผู้รับบริการมีค่าความพึงพอใจในระดับมากที่สุด โดยมีเฉลี่ยความพึงพอใจเท่ากับ 4.61 จากคะแนนเต็ม 5.00 หรือคิดเป็นร้อยละ 92.29

2. ด้านช่องทางการให้บริการ พบว่า ผู้รับบริการมีค่าความพึงพอใจในระดับมากที่สุด โดยมีเฉลี่ยความพึงพอใจเท่ากับ 4.59 จากคะแนนเต็ม 5.00 หรือคิดเป็นร้อยละ 91.87

3. ด้านเจ้าหน้าที่ผู้ให้บริการ พบว่า ผู้รับบริการมีค่าความพึงพอใจในระดับมากที่สุด โดยมีเฉลี่ยความพึงพอใจเท่ากับ 4.60 จากคะแนนเต็ม 5.00 หรือคิดเป็นร้อยละ 91.97

4. ด้านสิ่งอำนวยความสะดวก พบว่า ผู้รับบริการมีค่าความพึงพอใจในระดับมากที่สุด โดยมีเฉลี่ยความพึงพอใจเท่ากับ 4.58 จากคะแนนเต็ม 5.00 หรือคิดเป็นร้อยละ 91.69

งานที่ 3 การให้บริการในงานในงานบริการทะเบียนราษฎร พบว่า ผู้รับบริการมีความพึงพอใจในการรับบริการในระดับมากที่สุด โดยมีค่าเฉลี่ยความพึงพอใจ 4.70 จากคะแนนเต็ม 5.00 หรือคิดเป็นร้อยละ 94.00 และผู้รับบริการในงานบริการทะเบียนราษฎร มีความพึงพอใจต่อการบริการในด้านกระบวนการขั้นตอนการให้บริการ ด้านช่องทางการให้บริการ ด้านเจ้าหน้าที่ผู้ให้บริการ และด้านสิ่งอำนวยความสะดวก มีดังต่อไปนี้

1. ด้านกระบวนการขั้นตอนการให้บริการ พบว่า ผู้รับบริการมีความพึงพอใจในการรับบริการในระดับมากที่สุด โดยมีค่าเฉลี่ยความพึงพอใจเท่ากับ 4.73 จากคะแนนเต็ม 5.00 หรือคิดเป็นร้อยละ 94.50
2. ด้านช่องทางการให้บริการ พบว่า ผู้รับบริการมีความพึงพอใจในการรับบริการในระดับมากที่สุด โดยมีค่าเฉลี่ยความพึงพอใจเท่ากับ 4.69 จาก คะแนนเต็ม 5.00 หรือคิดเป็นร้อยละ 93.70
3. ด้านเจ้าหน้าที่ผู้ให้บริการ พบว่า ผู้รับบริการมีความพึงพอใจในการรับบริการในระดับมากที่สุด โดยมีค่าเฉลี่ยความพึงพอใจเท่ากับ 4.73 จากคะแนนเต็ม 5.00 หรือคิดเป็นร้อยละ 94.60
4. ด้านสิ่งอำนวยความสะดวก พบว่า ผู้รับบริการมีความพึงพอใจในการรับบริการในระดับมากที่สุด โดยมีค่าเฉลี่ยความพึงพอใจเท่ากับ 4.66 จากคะแนนเต็ม 5.00 หรือคิดเป็นร้อยละ 93.10

งานที่ 4 การให้บริการในงานด้านการศึกษา (ศูนย์พัฒนาเด็กเล็ก) พบว่า ผู้รับบริการมีความพึงพอใจในการรับบริการในระดับมากที่สุด โดยมีค่าเฉลี่ยความพึงพอใจเท่ากับ 4.71 จากคะแนนเต็ม 5.00 หรือคิดเป็นร้อยละ 94.14 และมีความพึงพอใจต่อการบริการในด้านกระบวนการขั้นตอนการให้บริการ ด้านช่องทางการให้บริการ ด้านเจ้าหน้าที่ผู้ให้บริการและด้านสิ่งอำนวยความสะดวก มีดังต่อไปนี้

1. ด้านกระบวนการขั้นตอนการให้บริการ พบว่า ผู้รับบริการมีความพึงพอใจในการรับบริการในระดับมากที่สุด โดยมีค่าเฉลี่ยความพึงพอใจเท่ากับ 4.70 จากคะแนนเต็ม 5.00 หรือคิดเป็นร้อยละ 94.00
2. ด้านช่องทางการให้บริการ พบว่า ผู้รับบริการมีความพึงพอใจในการรับบริการในระดับมากที่สุด โดยมีค่าเฉลี่ยความพึงพอใจเท่ากับ 4.67 จากคะแนนเต็ม 5.00 หรือคิดเป็นร้อยละ 93.40
3. ด้านเจ้าหน้าที่ผู้ให้บริการ พบว่า ผู้รับบริการมีความพึงพอใจในการรับบริการในระดับมากที่สุด โดยมีค่าเฉลี่ยความพึงพอใจเท่ากับ 4.70 จากคะแนนเต็ม 5.00 หรือคิดเป็นร้อยละ 94.00
4. ด้านสิ่งอำนวยความสะดวก พบว่า ผู้รับบริการมีความพึงพอใจในการรับบริการในระดับมากที่สุด โดยมีค่าเฉลี่ยความพึงพอใจเท่ากับ 4.73 จากคะแนนเต็ม 5.00 หรือคิดเป็นร้อยละ 94.14

ข้อเสนอแนะในการนำผลการศึกษาไปใช้

1. ผู้บริหารของเทศบาลตำบลน้ำตกไทรโยคน้อยควรนำผลการประเมินในครั้งนี้เพื่อศึกษาแนวทางการเพิ่มคุณภาพการให้บริการตามความต้องการและความคาดหวังของประชาชนผู้รับบริการ โดยจัดทำเป็นแผนการพัฒนาอย่างเป็นรูปธรรม
2. ควรรายงานผลและเสนอความเห็นซึ่งได้จากการติดตามและประเมินผลคุณภาพของการให้บริการต่อสภาท้องถิ่น ผู้บริหารท้องถิ่น คณะกรรมการพัฒนาท้องถิ่น และประกาศผลการประเมินให้ประชาชนในท้องถิ่นทราบโดยทั่วกัน

3. ควรใช้ผลประเมินในการพิจารณาแนวทางการนำนโยบายไปปฏิบัติ และความสามารถในการตอบสนองวัตถุประสงค์ที่ได้กำหนดไว้ในแผนพัฒนาหรือแผนปฏิบัติการของหน่วยงาน

4. ควรใช้ผลการประเมินในครั้งนี้อีกเพื่อกำหนดมาตรการเชิงยุทธศาสตร์ในการแก้ปัญหาหรือแนวทางการพัฒนาคุณภาพการให้บริการ และการริเริ่มบริการใหม่ ๆ ที่ตอบสนองความต้องการของประชาชนทั้งมาตรการระยะสั้นและระยะยาว

5. ควรกำหนดแนวทางที่เป็นรูปธรรมอย่างชัดเจนในการเปิดช่องทางให้สาธารณชนได้รับทราบ และมีส่วนร่วมในการตรวจสอบประสิทธิภาพและประสิทธิผลในการแก้ปัญหาและการตรวจสอบเพื่อให้แน่ใจว่ามีการดำเนินการที่ใส่ใจต่อปัญหาของประชาชนอย่างต่อเนื่อง

ข้อเสนอแนะในการศึกษาครั้งต่อไป

1. ควรมีการศึกษาเกี่ยวกับเกณฑ์การตอบสนองความต้องการของประชาชนในด้านการกำหนดประเด็นปัญหา แนวทางที่ได้ผลในการรับฟังความคิดเห็นและข้อเสนอแนะของประชาชนผู้รับบริการ

2. ควรมีการศึกษาด้านปัจจัยที่ส่งผลต่อคุณภาพของการให้บริการ เพื่อใช้ประกอบการดำเนินการยกระดับคุณภาพการให้บริการขององค์กรปกครองส่วนท้องถิ่น

3. ควรมีการศึกษาแนวทางการให้ความรู้และการสร้างความตระหนักในการมีส่วนร่วมของประชาชนในกิจการสาธารณะ เพื่อให้เกิดการดำเนินการที่เป็นรูปธรรมในการสร้างการมีส่วนร่วมในการบริหารราชการของประชาชน

4. ควรมีการศึกษาเกี่ยวกับเกณฑ์ประสิทธิภาพ (Efficiency) ในด้านสัดส่วนผลผลิตต่อค่าใช้จ่ายผลิตภาพต่อกำลังคน ผลิตภาพต่อหน่วยเวลาและการประหยัดทรัพยากรการจัดการ

5. ควรมีการศึกษาเกณฑ์ประสิทธิผลอื่น ๆ นอกเหนือจากการศึกษาความพึงพอใจของผู้รับบริการ เช่น ระดับการบรรลุเป้าหมาย ระดับการมีส่วนร่วม ระดับความพึงพอใจ และความเสี่ยงของการดำเนินงานตามโครงการ

บรรณานุกรม

- กรมส่งเสริมการปกครองท้องถิ่น. **มาตรฐานการบริหารและการบริการสาธารณะขององค์กรปกครองส่วนท้องถิ่น**. เข้าถึงจาก http://www.dla.go.th/work/e_book/eb1/eb1.htm. เข้าถึงเมื่อ 1 กรกฎาคม 2563.
- กาพกนก ช่วยชู. (2557). **การประเมินความพึงพอใจของประชาชนที่มีต่อการให้บริการขององค์กรปกครองส่วนท้องถิ่น**. สารอาศรมวัฒนธรรมวลัยลักษณ์ ปีที่ 14, ฉ. 1 (ตุลาคม 2556 - มีนาคม 2557), หน้า 111-124 -- 2228-804X.
- จิตตินันท์ นันทไพบุลย์. (2551). **จิตวิทยาบริการ**. กรุงเทพมหานคร: บริษัท ซีเอ็ดดูเคชั่น จำกัด (มหาชน).
- ชัชวาล ทัดติวัช. (2554). **คุณภาพการให้บริการเป็นแนวคิดหนึ่งได้รับการนำมาประยุกต์ใช้ในกระบวนการปฏิรูประบบบริหารภาครัฐไทย**. กรุงเทพมหานคร: คณะรัฐศาสตร์ มหาวิทยาลัยรัฐภาคย์.
- เทศบาลตำบลหลักเมือง. **ข้อมูลพื้นฐานของเทศบาลตำบลหลักเมือง**. เข้าถึงจาก <http://www.luxmuang.go.th/about.php>, เข้าถึงเมื่อ 1 กรกฎาคม 2563.
- ธานินทร์ ศิลป์จารุ. (2552). **การวิจัยและวิเคราะห์ข้อมูลทางสถิติด้วย SPSS**. พิมพ์ครั้งที่ 1. กรุงเทพมหานคร: บิสนิเนสอาร์แอนด์.
- มยุรี อนุมานราชธน. (2547). **นโยบายสาธารณะ แนวคิด กระบวนการและการวิเคราะห์**. เชียงใหม่ : คະนิงนิจการพิมพ์.
- มาเรียม นิลพันธุ์. (2553). **วิธีวิจัยทางการศึกษา**. (พิมพ์ครั้งที่ 5). นครปฐม: โรงพิมพ์มหาวิทยาลัยศิลปากร.
- วิฑูรย์ ขาวดี และคณะ. (2563). **ความพึงพอใจของผู้รับบริการที่มีต่อคุณภาพการให้บริการขององค์การบริหารส่วนตำบลยี่สาร อำเภออัมพวา จังหวัดสมุทรสงคราม**. เข้าถึงจาก <http://www.journal.rmutt.ac.th/index.php/prn/article/view/1825>. เข้าถึงเมื่อ 1 กรกฎาคม 2563.
- สมิต สัจฉกร. (2542). **การต้อนรับและบริการที่เป็นเลิศ**. กรุงเทพฯ: วิญญูชน.
- เสรี วรพงษ์. (2562). **การประเมินผลโครงการส่งเสริมการศึกษาและงานบริการขององค์การบริหารส่วนจังหวัดสมุทรสาคร**. วารสารสังคมสงเคราะห์ศาสตร์ ปีที่ 27 ฉบับที่ 1 มกราคม - มิถุนายน 2562. หน้า 32- 45.
- สำนักงานกฤษฎีกา. **พระราชบัญญัติเทศบาล พ.ศ.2496 และที่แก้ไขเพิ่มเติมถึง (ฉบับที่ 13)**

- พ.ศ.2552. เข้าถึงจาก <http://web.krisdika.go.th/data/law/law2/%B705/%B705-20-9999-update.pdf>. เข้าถึงเมื่อ 1 กรกฎาคม 2563.
- สำนักงานกฤษฎีกา. **พระราชกำหนดและขั้นตอนการกระจายอำนาจให้แก่องค์กรปกครองส่วนท้องถิ่น พ.ศ.2542**. เข้าถึงจาก <http://www.somsaad.go.th/our-news/law/item/459-law-1>. เข้าถึงเมื่อ 1 กรกฎาคม 2563.
- สำนักงานกฤษฎีกา. **พระราชกฤษฎีกาว่าด้วยหลักเกณฑ์และวิธีการบริหารกิจการบ้านเมืองที่ดี พ.ศ. 2546 และฉบับที่ 2 (พ.ศ.2562)**. เข้าถึงจาก http://www.ops.moc.go.th/more_news.php?cid=437. เข้าถึงเมื่อ 1 กรกฎาคม 2563.
- สำนักงานคณะกรรมการพัฒนาระบบราชการ. (2547). **คู่มือคำอธิบายและแนวทางการปฏิบัติตามพระราชกฤษฎีกาว่าด้วยหลักเกณฑ์และวิธีการบริหารกิจการบ้านเมืองที่ดี พ.ศ.2546**. กรุงเทพฯ: สำนักงานคณะกรรมการพัฒนาระบบราชการ.
- เอมอร พงษ์เกิดลาภ และ สมาน กลิ่นเกสร. (2558). **ความพึงพอใจของประชาชนที่มีต่อการให้บริการขององค์การบริหารส่วน ตำบลเกาะเรียน อำเภอพระนครศรีอยุธยา จังหวัดพระนครศรีอยุธยา**. เข้าถึงจาก <https://so03.tci-thaijo.org/index.php/JIRGS/view/228861> เข้าถึงเมื่อ 1 กรกฎาคม 2563.
- Namin, A. (2017). Revisiting customers' perception of service quality in fast food restaurants. *Journal of Retailing and Consumer Services*, 34, 70-81.
- Best John W. (1983). *Research in Education*. 4thed. Englewood cliffs: Prentice-Hall, Inc.
- Katz Daniel, and Robert L. Kahn. (1987). *The Social Psychology of Organizations*. 2nded. New York: John Wiley and Sons.
- Krejcie Robert V., and Daryle W. Morgan. "Determining Sample Size for Research Activities," *Journal for Education and Psychological Management*. November, 1970. 112-197.

ภาคผนวก

ภาคผนวก ก
เครื่องมือเก็บรวบรวมข้อมูล

**แบบสอบถามความพึงพอใจของประชาชนที่มีต่อการให้บริการ
งานด้านการสงเคราะห์ผู้สูงอายุ
ของเทศบาลตำบลไทรโยคน้อย อำเภอไทรโยค จังหวัดกาญจนบุรี**

คำชี้แจง โปรดทำเครื่องหมาย ✓ ลงในช่องที่ตรงกับความเป็นจริง ตามความคิดเห็นของท่าน เพื่อนำข้อมูลที่ได้มาปรับปรุงการให้บริการและแก้ไขข้อบกพร่องในการให้บริการด้านต่าง ๆ

ตอนที่ 1 ข้อมูลทั่วไป

1. เพศ 1. ชาย 2. หญิง
2. จบการศึกษาชั้นสูงสุด
 1. ไม่ได้เรียนหนังสือ 2. ประถมศึกษา 3. มัธยมศึกษาตอนต้น 4. มัธยมศึกษาตอนปลาย/ปวช.
 5. อนุปริญญา / ปวส. 6.ปริญญาตรี 7. สูงกว่าปริญญาตรี 8. อื่นๆ (โปรดระบุ).....

ตอนที่ 2 ความพึงพอใจในการให้บริการของเทศบาลตำบลไทรโยคน้อย อำเภอไทรโยค จังหวัดกาญจนบุรี

ประเด็น	ระดับความพึงพอใจ				
	มากที่สุด	มาก	ปานกลาง	น้อย	น้อยที่สุด
ด้านกระบวนการขั้นตอนการให้บริการ					
1. ขั้นตอนการให้บริการไม่ยุ่งยาก มีความคล่องตัว					
2. การให้บริการเป็นไปตามระยะเวลาที่กำหนด					
3. การให้บริการเป็นไปตามระเบียบที่กำหนด					
4. การแจ้งแผนผังขั้นตอนการให้บริการ					
5. การแจ้งแผนผังผู้รับผิดชอบในงานบริการ					
6. แบบฟอร์มมีความชัดเจน และมีตัวอย่างการกรอกแบบฟอร์ม หรือคำร้อง					
7. ความเป็นธรรมของการบริการ เช่น เรียงตามลำดับก่อนหลัง มีความเสมอภาคเท่าเทียมกัน					
8. ความสะดวกในการให้บริการแต่ละขั้นตอน					
9. ความครบถ้วนถูกต้องของการให้บริการ					
ด้านช่องทางการให้บริการ					
10. มีการประชาสัมพันธ์การให้บริการ เช่น บอร์ดประชาสัมพันธ์ เสียงตามสาย เว็บไซต์					
11. มีช่องทางการรับฟังความคิดเห็นต่อการให้บริการ เช่น ตู้รับฟังความคิดเห็น เว็บไซต์					
13. การจัดให้มีสายด่วนนายกฯ หรือสายด่วนปลัดฯ					
14. มีการให้บริการในช่องทางอื่น ๆ เช่น ทางไปรษณีย์ การบริการนอกสถานที่ การให้บริการนอกเวลา หรือการให้บริการล่วงหน้า					
ด้านเจ้าหน้าที่ผู้ให้บริการ					
15. ความสุภาพ กิริยามารยาทของเจ้าหน้าที่ผู้ให้บริการ					
16. ความเหมาะสมในการแต่งกาย บุคลิกลักษณะของเจ้าหน้าที่ผู้ให้บริการ					
17. ความเอาใจใส่ กระตือรือร้น และความพร้อมในการให้บริการ					
18. เจ้าหน้าที่มีความรู้ ความสามารถในการให้บริการ เช่น การตอบคำถาม ชี้แจงข้อสงสัย ให้คำแนะนำ ช่วยแก้ปัญหาได้					
19. เจ้าหน้าที่ให้บริการต่อผู้รับบริการเหมือนกันทุกราย โดยไม่เลือกปฏิบัติ					
20. ความซื่อสัตย์สุจริตในการปฏิบัติหน้าที่ เช่น ไม่รับสินบน ไม่หาประโยชน์ส่วนตัว ฯลฯ					
ด้านสิ่งอำนวยความสะดวก					
21. ความสะดวกของสถานที่ตั้งในการเดินทางมารับบริการ					
22. ความเพียงพอของสิ่งอำนวยความสะดวก เช่น น้ำดื่ม ที่จอดรถ ห้องน้ำ ที่นั่งคอยรับบริการ					
23. ความสะอาดของสถานที่ให้บริการโดยรวม					
24. ความเพียงพอของอุปกรณ์ เครื่องมือในการให้บริการ					
25. สถานที่มีความเป็นระเบียบ สะอาดต่อการติดต่อขอรับบริการ					
26. ป้ายข้อความ ป้ายประชาสัมพันธ์เกี่ยวกับการให้บริการ มีความชัดเจน เข้าใจง่าย					
27. มีสื่อประชาสัมพันธ์/คู่มือและเอกสารให้ความรู้					
28. จุดหรือช่องทางการให้บริการมีความเหมาะสมและเข้าถึงได้สะดวก					

ตอนที่ 3 ความคิดเห็นและข้อเสนอแนะในการให้บริการ.....

**แบบสอบถามความพึงพอใจของประชาชนที่มีต่อการให้บริการ
งานด้านพัฒนาชุมชนและสวัสดิการสังคม สงเคราะห์ผู้พิการ
ของเทศบาลตำบลไทรโยคน้อย อำเภอไทรโยค จังหวัดกาญจนบุรี**

คำชี้แจง โปรดทำเครื่องหมาย ✓ ลงในช่องที่ตรงกับความเป็นจริง ตามความคิดเห็นของท่าน เพื่อนำข้อมูลที่ได้มาปรับปรุงการให้บริการและแก้ไขข้อบกพร่องในการให้บริการด้านต่าง ๆ

ตอนที่ 1 ข้อมูลทั่วไป

1. เพศ 1. ชาย 2. หญิง
2. จบการศึกษาชั้นสูงสุด
 1. ไม่ได้เรียนหนังสือ 2. ประถมศึกษา 3. มัธยมศึกษาตอนต้น 4. มัธยมศึกษาตอนปลาย/ปวช.
 5. อนุปริญญา / ปวส. 6. ปริญญาตรี 7. สูงกว่าปริญญาตรี 8. อื่นๆ (โปรดระบุ).....

ตอนที่ 2 ความพึงพอใจในการให้บริการของเทศบาลตำบลไทรโยคน้อย อำเภอไทรโยค จังหวัดกาญจนบุรี

ประเด็น	ระดับความพึงพอใจ				
	มากที่สุด	มาก	ปานกลาง	น้อย	น้อยที่สุด
ด้านกระบวนการขั้นตอนการให้บริการ					
1. ขั้นตอนการให้บริการไม่ยุ่งยาก สะดวก คล่องตัว					
2. การให้บริการเป็นไปตามระยะเวลาที่กำหนด					
3. การให้บริการเป็นไปตามระเบียบที่กำหนด					
4. การแจ้งแผนผังขั้นตอนการให้บริการ					
5. แบบฟอร์มมีความชัดเจน และมีตัวอย่างการกรอกแบบฟอร์มหรือคำร้อง					
6. ความเป็นธรรมของการบริการ เช่น เรียงตามลำดับก่อนหลัง มีความเสมอภาคเท่าเทียมกัน					
7. ความครบถ้วนถูกต้องของการให้บริการ					
ด้านช่องทางการให้บริการ					
8. มีการประชาสัมพันธ์การให้บริการ เช่น บอร์ดประชาสัมพันธ์ เสียงตามสาย เว็บไซต์					
9. มีช่องทางการรับฟังความคิดเห็นต่อการให้บริการ เช่น ตู้รับฟังความคิดเห็น เว็บไซต์					
10. การจัดให้มีสายด่วนนายกฯ หรือสายด่วนปลัดฯ					
ด้านเจ้าหน้าที่ผู้ให้บริการ					
11. ความสุภาพ กิริยามารยาทของเจ้าหน้าที่ผู้ให้บริการ					
12. ความเหมาะสมในการแต่งกาย บุคลิกลักษณะของเจ้าหน้าที่ผู้ให้บริการ					
13. ความเอาใจใส่ กระตือรือร้น และความพร้อมในการให้บริการ					
14. เจ้าหน้าที่มีความรู้ ความสามารถในการให้บริการ เช่น การตอบคำถาม ชี้แจงข้อสงสัย ให้คำแนะนำ ช่วยแก้ปัญหาได้					
15. เจ้าหน้าที่ให้บริการต่อผู้รับบริการเหมือนกันทุกราย โดยไม่เลือกปฏิบัติ					
16. ความซื่อสัตย์สุจริตในการปฏิบัติหน้าที่ เช่น ไม่รับสินบน ไม่หาประโยชน์ส่วนตัว ฯลฯ					
ด้านสิ่งอำนวยความสะดวก					
17. ความสะดวกของสถานที่ตั้งในการเดินทางมารับบริการ					
18. มีการจัดสถานที่ ทางลาด หรือช่องทางพิเศษสำหรับผู้พิการ					
19. ความเพียงพอของสิ่งอำนวยความสะดวก เช่น น้ำดื่ม ที่จอดรถ ห้องน้ำ ที่นั่งคอยรับบริการ					
20. ความสะอาดของสถานที่ให้บริการโดยรวม					
21. ความเพียงพอของอุปกรณ์ เครื่องมือในการให้บริการ					
22. สถานที่มีความเป็นระเบียบ สะดวกต่อการติดต่อขอรับบริการ					
23. ป้ายข้อความ ป้ายประชาสัมพันธ์เกี่ยวกับการให้บริการมีความชัดเจน เข้าใจง่าย					
24. มีสื่อประชาสัมพันธ์/คู่มือและเอกสารให้ความรู้					
25. จุดหรือช่องทางการให้บริการมีความเหมาะสมและเข้าถึงได้สะดวก					

ตอนที่ 3 ความคิดเห็นและข้อเสนอแนะในการให้บริการ.....

.....

**แบบสอบถามความพึงพอใจของประชาชนที่มีต่อการให้บริการ
งานด้านบริการงานทะเบียนราษฎร
ของเทศบาลตำบลไทรโยคน้อย อำเภอไทรโยค จังหวัดกาญจนบุรี**

คำชี้แจง โปรดทำเครื่องหมาย ✓ ลงในช่องที่ตรงกับความเป็นจริง ตามความคิดเห็นของท่าน เพื่อนำข้อมูลที่ได้มาปรับปรุงการให้บริการและแก้ไขข้อบกพร่องในการให้บริการด้านต่าง ๆ

ตอนที่ 1 ข้อมูลทั่วไป

1. เพศ 1. ชาย 2. หญิง
2. จบการศึกษาชั้นสูงสุด
 1. ไม่ได้เรียนหนังสือ 2. ประถมศึกษา 3. มัธยมศึกษาตอนต้น 4. มัธยมศึกษาตอนปลาย/ปวช.
 5. อนุปริญญา / ปวส. 6. ปริญญาตรี 7. สูงกว่าปริญญาตรี 8. อื่นๆ (โปรดระบุ).....

ตอนที่ 2 ความพึงพอใจในการให้บริการของเทศบาลตำบลไทรโยคน้อย อำเภอไทรโยค จังหวัดกาญจนบุรี

ประเด็น	ระดับความพึงพอใจ				
	มากที่สุด	มาก	ปานกลาง	น้อย	น้อยที่สุด
ด้านกระบวนการขั้นตอนการให้บริการ					
1. ขั้นตอนการให้บริการมีความคล่องตัว สะดวก รวดเร็ว					
2. การให้บริการเป็นไปตามระยะเวลาที่กำหนด					
3. การให้บริการเป็นไปตามระเบียบที่กำหนด					
4. การแจ้งแผนผังขั้นตอนและผู้รับผิดชอบในการให้บริการ					
5. แบบฟอร์มมีความชัดเจน และมีตัวอย่างการกรอกแบบฟอร์มหรือคำร้อง					
6. ความเป็นธรรมของการบริการ เช่น เรียงตามลำดับก่อนหลัง มีความเสมอภาค เท่าเทียมกัน					
7. ความครบถ้วนถูกต้องของการให้บริการ					
ด้านช่องทางการให้บริการ					
8. มีการประชาสัมพันธ์การให้บริการ เช่น บอร์ดประชาสัมพันธ์ เสียงตามสาย เว็บไซต์					
9. มีช่องทางรับฟังความคิดเห็นต่อการให้บริการ เช่น ผู้รับฟังความคิดเห็น เว็บไซต์					
10. การจัดให้มีสายด่วนนายกฯ หรือสายด่วนปลัดฯ					
11. มีการให้บริการในช่องทางอื่น ๆ เช่น การบริการนอกสถานที่ การให้บริการนอกเวลา					
ด้านเจ้าหน้าที่ผู้ให้บริการ					
12. เจ้าหน้าที่ให้บริการด้วยความสุภาพ มีกิริยามารยาทที่ดี					
13. ความเหมาะสมในการแต่งกาย บุคลิกลักษณะของเจ้าหน้าที่ผู้ให้บริการ					
14. ความเอาใจใส่ กระตือรือร้น และความพร้อมในการให้บริการ					
15. เจ้าหน้าที่มีความรู้ ความสามารถในการให้บริการ เช่น การตอบคำถาม ชี้แจงข้อสงสัย ให้คำแนะนำ ช่วยแก้ปัญหาได้					
16. เจ้าหน้าที่ให้บริการต่อผู้รับบริการเหมือนกันทุกราย โดยไม่เลือกปฏิบัติ					
17. ความซื่อสัตย์สุจริตในการปฏิบัติหน้าที่ เช่น ไม่รับสินบน ไม่หาประโยชน์ส่วนตัว ฯลฯ					
ด้านสิ่งอำนวยความสะดวก					
18. ความสะดวกของสถานที่ตั้งในการเดินทางมารับบริการ					
19. ความเพียงพอของสิ่งอำนวยความสะดวก เช่น น้ำดื่ม ที่จอดรถ ห้องน้ำ ที่นั่งคอยรับบริการ					
20. ความสะอาดและความเป็นระเบียบของสถานที่ให้บริการ					
21. ความเพียงพอของอุปกรณ์ เครื่องมือในการให้บริการ					
22. สถานที่มีความเป็นระเบียบ สะดวกต่อการติดต่อขอรับบริการ					
23. ป้ายข้อความ ป้ายประชาสัมพันธ์เกี่ยวกับการให้บริการมีความชัดเจน เข้าใจง่าย					
24. มีสื่อประชาสัมพันธ์/คู่มือและเอกสารให้ความรู้					
25. จุดหรือช่องทางการให้บริการมีความเหมาะสมและเข้าถึงได้สะดวก					

ตอนที่ 3 ความคิดเห็นและข้อเสนอแนะในการให้บริการ.....

.....

.....

**แบบสอบถามความพึงพอใจของประชาชนที่มีต่อการให้บริการ
งานด้านการจัดการศึกษา
ของเทศบาลตำบลไทรโยคน้อย อำเภอไทรโยค จังหวัดกาญจนบุรี**

คำชี้แจง โปรดทำเครื่องหมาย ✓ ลงในช่องที่ตรงกับความเป็นจริง ตามความคิดเห็นของท่าน เพื่อนำข้อมูลที่ได้มา
ปรับปรุงการให้บริการและแก้ไขข้อบกพร่องในการให้บริการด้านต่าง ๆ

ตอนที่ 1 ข้อมูลทั่วไป

1. เพศ 1. ชาย 2. หญิง
2. จบการศึกษาชั้นสูงสุด
1. ไม่ได้เรียนหนังสือ 2. ประถมศึกษา 3. มัธยมศึกษาตอนต้น 4. มัธยมศึกษาตอนปลาย/ปวช.
 5. อนุปริญญา / ปวส. 6.ปริญญาตรี 7. สูงกว่าปริญญาตรี 8. อื่นๆ (โปรดระบุ).....

ตอนที่ 2 ความพึงพอใจในการให้บริการของเทศบาลตำบลไทรโยคน้อย อำเภอไทรโยค จังหวัดกาญจนบุรี

รายการสำรวจ	ระดับความพึงพอใจ				
	มากที่สุด	มาก	ปานกลาง	น้อย	น้อยที่สุด
ด้านกระบวนการขั้นตอนการให้บริการ					
1. ขั้นตอนการขอรับบริการสะดวก ไม่ยุ่งยาก					
2. การให้บริการครอบคลุมพื้นที่รับผิดชอบ					
3. การให้บริการมีความเป็นธรรม เสมอภาคเท่าเทียมกัน					
4. การให้บริการเป็นไปตามกำหนดเวลา เช่น การรับสมัคร การดำเนินการจัดการเรียนการสอน					
5. การมีส่วนร่วมของผู้ปกครองในการจัดการเรียนการสอน และกิจกรรมอื่น ๆ					
6. การจัดการเรียนการสอนเน้นพัฒนาเด็กครบทุกด้าน ได้แก่ ร่างกาย สติปัญญา ศิลธรรม อารมณ์ สังคม					
7. กิจกรรมที่จัดมีความเหมาะสมสำหรับการเรียนรู้ของเด็ก					
8. มีการจัดการความปลอดภัยภายในสถานศึกษาและการรับส่งนักเรียน					
ด้านช่องทางการให้บริการ					
9. มีการประชาสัมพันธ์การให้บริการ เช่น บอร์ดประชาสัมพันธ์ เสียงตามสาย เว็บไซต์					
10. มีช่องทางกรรับฟังความคิดเห็นต่อการให้บริการ เช่น ตู้รับฟังความคิดเห็น เว็บไซต์					
11. การจัดให้มีสายด่วนนายกฯ หรือสายด่วนปลัดฯ					
ด้านเจ้าหน้าที่ผู้ให้บริการ					
12. ความสุภาพ กิริยามารยาทของครูและผู้ดูแลเด็ก					
13. ความเหมาะสมในการแต่งกาย บุคลิกลักษณะของครูและผู้ดูแลเด็ก					
14. ครูมีความรู้ ความเข้าใจในเนื้อหาและวิธีการจัดการศึกษาให้แก่เด็กเล็ก					
15. ครู ผู้ดูแลเด็กมีความรักเด็ก มีความสัมพันธ์ที่ดีกับเด็ก					
16. ครู ผู้ดูแลเด็กมีความสัมพันธ์ที่ดีกับผู้ปกครอง					
17. ความซื่อสัตย์สุจริตในการปฏิบัติหน้าที่ เช่น ไม่รับสินบน ไม่หาประโยชน์ส่วนตัว ฯลฯ					
ด้านสิ่งอำนวยความสะดวก					
18. ความสะดวกของสถานที่ตั้งของศูนย์พัฒนาเด็กเล็ก					
19. ห้องเรียนเหมาะสมกับการจัดการเรียนการสอน					
20. ห้องน้ำสะอาด เหมาะสมกับวัยของเด็ก					
21. ห้องอาหารมีความสะอาด ถูกสุขอนามัย					
22. สนามเด็กเล่นและเครื่องเล่นเด็กมีความปลอดภัย					
23. ความเพียงพอของอุปกรณ์ สื่อสำหรับจัดการเรียนการสอน					

ตอนที่ 3 ความคิดเห็นและข้อเสนอแนะในการให้บริการ.....
.....