

# ส่วนที่ ๑

## สภาพทั่วไปและข้อมูลพื้นฐาน

### ๑. ด้านกายภาพ

#### ๑.๑ ลักษณะที่ตั้งของชุมชน

เทศบาลตำบลน้ำตกไทรโยคน้อย ตั้งอยู่ทางทิศเหนือของอำเภอไทรโยคอยู่ในท้องที่บ้านท่าเสา หมู่ที่ ๓ ตำบลท่าเสา อำเภอไทรโยค จังหวัดกาญจนบุรี จัดตั้งขึ้นตามพระราชบัญญัติเปลี่ยนแปลงฐานะจากสุขาภิบาลเป็นเทศบาล พ.ศ.๒๕๔๒ ประกาศในราชกิจจานุเบกษาเล่มที่ ๑๑๖ ตอนที่ ๙ก. ลงวันที่ ๒๔ กุมภาพันธ์ ๒๕๔๒ โดยมีอาณาเขตติดต่อดังต่อไปนี้

ทิศเหนือ ติดต่อกับ บ้านพองกะ หมู่ที่ ๔ ตำบลท่าเสา อำเภอไทรโยค จังหวัดกาญจนบุรี

ทิศใต้ ติดต่อกับ บ้านวังใหญ่ หมู่ที่ ๒ ตำบลท่าเสา อำเภอไทรโยค จังหวัดกาญจนบุรี

ทิศตะวันออก ติดต่อกับ เขื่อนเขาอุทยานแห่งชาติเอราวัณ

ทิศตะวันตก ติดต่อกับ แม่น้ำแควน้อย

รวมมีพื้นที่ประมาณ ๑๐.๓๓ ตารางกิโลเมตรอยู่ห่างจากที่ว่าการอำเภอไทรโยค ๒๒ กิโลเมตร ห่างจากตัวจังหวัดกาญจนบุรี ๖๒ กิโลเมตร ห่างจากกรุงเทพฯ ๒๑๐ กิโลเมตร

#### ๑.๒ ลักษณะภูมิประเทศ

เทศบาลตำบลน้ำตกไทรโยคน้อยมีสภาพภูมิประเทศเป็นที่ราบเชิงเขา ลักษณะโดยทั่วไปเป็นทิวเขาสลับซับซ้อนตั้งแต่เหนือจรดใต้ ส่วนพื้นที่ราบเชิงเขาเป็นป่าไม้เบญจพรรณ ไม้หวงห้ามมีค่าทรัพยากรธรรมชาติและป่าไม้ปกคลุมโดยทั่วไป มีลำห้วย ลำธารและพุน้ำตามธรรมชาติไหลลัดเลาะไปตามป่าเขาโดยมีแม่น้ำแควน้อยซึ่งเปรียบเสมือนสายธารแห่งชีวิตของชาวไทรโยค ลัดเลาะไปตามพื้นที่ตั้งแต่เหนือจรดใต้อยาวประมาณ ๑๒๐ กิโลเมตร พื้นที่ส่วนใหญ่เป็นป่าไม้ และเป็นเขตความรับผิดชอบของอุทยานแห่งชาติไทรโยค

#### ๑.๓ ลักษณะภูมิอากาศ

สภาพดินฟ้าอากาศโดยทั่วไปของอำเภอไทรโยค เวลากลางวันอากาศค่อนข้างอบอ้าว เวลา กลางคืนอากาศค่อนข้างเย็น อุณหภูมิเฉลี่ยสูงสุด ๔๐.๙ องศา อุณหภูมิต่ำสุด ๙.๓ องศา ปริมาณน้ำฝนเฉลี่ยตลอดปี ๑,๑๗๙.๕ มม.จำนวนวันที่ฝนตก ๑๒๗ วัน ความชื้นสัมพัทธ์ เฉลี่ยต่ำสุดที่ ร้อยละ ๓๖ เฉลี่ยสูงสุดที่ร้อยละ ๙๐

#### ๑.๔ ลักษณะของดิน

ลักษณะของดินเป็นดินภูเขา กรมพัฒนาที่ดิน กระทรวงเกษตรและสหกรณ์ ได้จำแนกดินในเขตอำเภอไทรโยค ออกเป็น ๑๐ ชนิด ซึ่งปรากฏว่าสภาพที่ดินในเขตตำบลท่าเสา เป็นดินชุดกำแพงแสน , ท่าม่วง เนื่องจากมีความสูงลดหลั่นลงมาถึงลำน้ำแควน้อยจะพบมากในสภาพพื้นที่ค่อนข้างราบมีลักษณะเป็นดินร่วนเหนียวปนทรายแห้งหรือดินร่วนเหนียว เป็นดินที่มีการระบายน้ำดีปานกลาง ถึงดี เป็นดินลึก มีความอุดมสมบูรณ์ปานกลาง - สูง และบางพื้นที่เป็นพื้นที่ของทางราชการ คือ เขตปฏิรูปที่ดิน เขตอุทยานแห่งชาติเอราวัณ เขตการรถไฟแห่งประเทศไทย และเขตหวงห้ามของทางราชการทหารบางส่วน ฉะนั้นการถือครองที่ดินจึงเป็นเพียงการครอบครองใช้ประโยชน์ในที่ดินของทางราชการ เท่านั้น ซึ่งไม่สามารถออก

เอกสารสิทธิได้ ดังนั้น ปัญหาที่ควรตระหนักเป็นอย่างยิ่งคือ ปัญหาการถือครองที่ดินของราษฎร ปัญหาการบุกรุกทำลายป่าไม้ในเขตป่าสงวนแห่งชาติ ปัญหากรณีพิพาทระหว่างหน่วยงานราชการกับประชาชนในเรื่องที่ดิน และปัญหาความสงบเรียบร้อยของบ้านเมือง

### ๑.๕ ลักษณะของแหล่งน้ำ

ในเขตเทศบาลตำบลน้ำตกไทรโยคน้อยมีแหล่งน้ำธรรมชาติที่สามารถใช้ในการผลิตน้ำประปาเพื่อการอุปโภคและบริโภคอย่างพอเพียงและยังสามารถนำมาใช้ในการเกษตรได้เป็นอย่างดีซึ่งประกอบด้วย แม่น้ำแควน้อย ไหลผ่านอำเภอสังขละบุรี อำเภอทองผาภูมิ อำเภอไทรโยค และอำเภอเมือง จังหวัดกาญจนบุรี ก่อนไหลบรรจบกับแม่น้ำแควใหญ่ที่อำเภอเมืองกาญจนบุรี

### ๒. ด้านการเมือง/การปกครอง

#### ๒.๑ เขตการปกครอง

เทศบาลตำบลน้ำตกไทรโยคน้อยมีการแบ่งชุมชน โดยแต่ละชุมชนจะมีการปกครองในชุมชนของตนเองในรูปแบบคณะกรรมการชุมชน จำนวน ๖ ชุมชน ได้แก่

๑. ชุมชนน้ำตก
๒. ชุมชนเขาโทน
๓. ชุมชนตลาด
๔. ชุมชนสถานีรถไฟ
๕. ชุมชนอนามัย
๖. ชุมชนปากแซง

#### ๒.๒ การเลือกตั้ง

เทศบาลตำบลน้ำตกไทรโยคน้อยมีการแบ่งเขตการเลือกตั้งเป็น ๒ เขต ได้แก่ เขตเลือกตั้งที่ ๑ ส่วนใหญ่จะเป็นประชาชนที่มีบ้านเลขที่ เขตเลือกตั้งที่ ๒ ส่วนใหญ่จะเป็นประชาชนที่มีบ้านเลขที่

สรุปผลการใช้สิทธิลงคะแนนเลือกตั้งสมาชิกสภาเทศบาลและนายกเทศมนตรีครั้งล่าสุด

เขตเลือกตั้งที่	จำนวนผู้มีสิทธิเลือกตั้ง	การใช้สิทธิลงคะแนนเลือกตั้ง					
		ผู้มาใช้สิทธิ		บัตรเสีย		บัตรไม่ประสงค์ลงคะแนน	
		จำนวน	ร้อยละ	จำนวน	ร้อยละ	จำนวน	ร้อยละ
สมาชิกสภาฯ เขต ๑	๑,๓๕๕	๘๖๔	๖๓.๗๖	๓๖	๔.๑๗	๑๑	๑.๒๗
สมาชิกสภาฯ เขต ๒	๑,๒๐๙	๘๒๗	๖๘.๔๐	๓๘	๔.๕๙	๕	๐.๖๐
<b>รวม</b>	<b>๒,๕๖๔</b>	<b>๑,๖๙๑</b>	<b>๖๕.๙๖</b>	<b>๗๔</b>	<b>๒.๘๙</b>	<b>๑๖</b>	<b>๐.๖๓</b>

ข้อมูล ณ วันที่ ๒๑ เมษายน ๒๕๕๕

๓. ประชากร

๓.๑ ข้อมูลเกี่ยวกับจำนวนประชากร

ประชากรในเขตเทศบาลมีทั้งสิ้น จำนวน ๓,๗๙๑ คน และมีประชากรแฝงซึ่งเป็นชาวรามัญ และชาวพม่า ซึ่งในปัจจุบันยังไม่สามารถสำรวจจำนวนเป็นที่แน่นอนได้เนื่องจากการย้ายเข้า-ย้ายออกโดยยังไม่มีการควบคุม

ชื่อ	ประชากรชาย	ประชากรหญิง	รวม
เทศบาลตำบลน้ำตกไทรโยคน้อย	๑,๘๗๙	๑,๙๑๒	๓,๗๙๑

แผนภูมิแสดงจำนวนประชากรแยก ชาย - หญิง

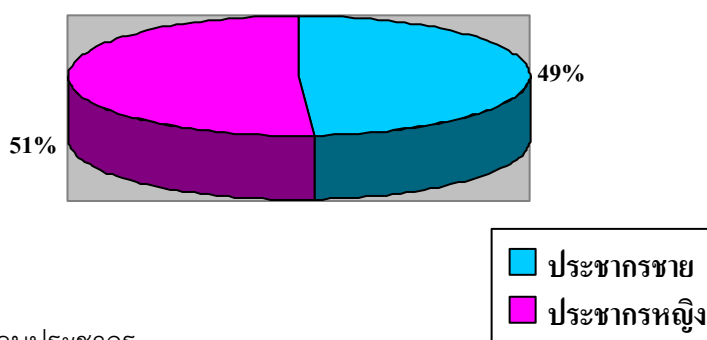

๒.๒ ช่วงอายุและจำนวนประชากร

ชื่อเทศบาล	จำนวน หลังคาเรือน	อายุ ชาย/หญิง									
		๑-๑๐ ปี	๑๑- ๒๐ ปี	๒๑- ๓๐ ปี	๓๑- ๔๐ ปี	๔๑- ๕๐ ปี	๕๑- ๖๐ ปี	๖๑- ๗๐ ปี	๗๑- ๘๐ ปี	๘๑- ๙๐ ปี	๙๑- ๑๐๐ ปี
เทศบาลตำบล น้ำตกไทรโยคน้อย	๑,๔๑๘	๖๙๓	๕๑๔	๕๗๓	๖๒๒	๕๓๓	๔๓๙	๒๖๐	๑๐๙	๖๗	๗

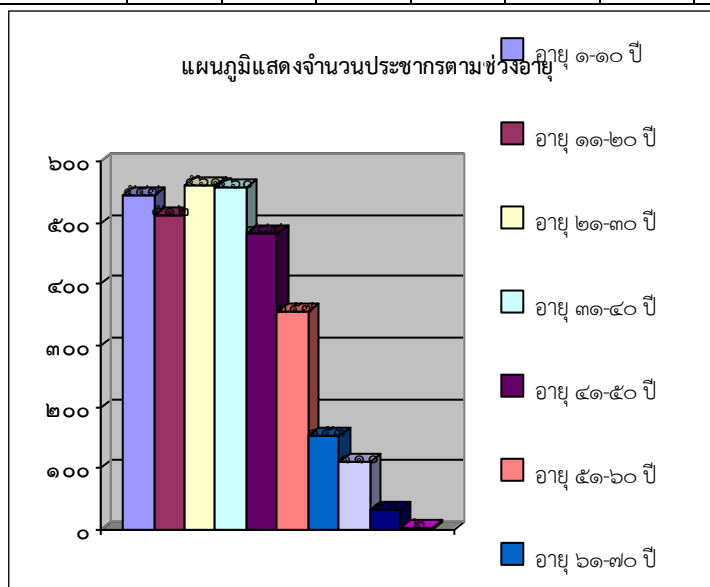

#### ๔. สภาพทางสังคม

##### ๔.๑ การศึกษา

ในเขตเทศบาล ตำบลน้ำตกไทรโยคน้อย มีโรงเรียนทั้งหมด จำนวน ๓ แห่ง คือ โรงเรียนอนุบาลไทรโยค สังกัดสำนักงานการประถมศึกษา โรงเรียนไทรโยคน้อยวิทยา สังกัดกรมสามัญศึกษา ศูนย์พัฒนาเด็กก่อนวัยเรียน

##### ตารางแสดงรายละเอียดการศึกษา

ชื่อโรงเรียน	ประเภทของโรงเรียน	จำนวนนักเรียน	จำนวนครู	จำนวนห้องเรียน
โรงเรียนไทรโยคน้อยวิทยา	โรงเรียนมัธยมศึกษา	๔๑๓	๑๓	๑๕
โรงเรียนอนุบาลไทรโยค	โรงเรียนประถมศึกษา	๖๓๐	๓๐	๑๘
ศูนย์พัฒนาเด็กก่อนวัยเรียน	ศูนย์พัฒนาเด็กก่อนวัยเรียน	๗๗	๒	๒

##### ๔.๒ สาธารณสุข

ในเขตเทศบาล ตำบลน้ำตกไทรโยคน้อย มีโรงพยาบาลส่งเสริมสุขภาพตำบล จำนวน ๑ แห่ง คือ โรงพยาบาลส่งเสริมสุขภาพตำบลท่าเสา ไว้บริการกับผู้ป่วย ป่วย โดยมีบุคลากรทางการแพทย์ จำนวน ๔ คน ร้านขายยา ๔ แห่ง คลินิก ๑ แห่ง และมีอาสาสมัครสาธารณสุขมูลฐาน (อสม.) จำนวน ๕๑ คน

##### ๔.๓ อาชญากรรม

ในพื้นที่เขตเทศบาลตำบลน้ำตกไทรโยคน้อย มีป้อมจุดตรวจท่าเสา จำนวน ๑ ป้อม และเป็นพื้นที่ที่ยังมีการก่ออาชญากรรมค่อนข้างน้อยมาก ไม่เคยมีเหตุรุนแรง เช่น การลักทรัพย์ และการทะเลาะวิวาท แต่ไม่บ่อยครั้ง

##### ๔.๔ ยาเสพติด

ในพื้นที่เขตเทศบาลตำบลน้ำตกไทรโยคน้อย ถือว่าเป็นพื้นที่ทางผ่านระหว่างแนวชายแดน ซึ่งเป็นพื้นที่ขนยาเสพติด จึงทำให้มีปัญหาด้านยาเสพติดบ้างบางส่วน

##### ๔.๕ การสังคมสงเคราะห์

เทศบาลตำบลน้ำตกไทรโยคน้อย มีประชากรเป็นผู้สูงอายุ ผู้พิการทุพพลภาพ ผู้ป่วยเอดส์ ที่ได้รับเบี้ยยังชีพ ดังรายละเอียดดังนี้

๑. ผู้สูงอายุ ๓๐๐ คน
๒. ทุพพลภาพ ๒๑ คน
๓. ผู้ป่วยโรคเอดส์ ๒ คน

#### ๕. ระบบบริการพื้นฐาน

##### ๕.๑ การคมนาคมขนส่ง

การเดินทางมายังเทศบาลตำบลน้ำตกไทรโยคน้อยสามารถเดินทางได้ทั้งหมด ๓ เส้นทางดังนี้ คือ

๑. ทางรถยนต์ประจำทาง และรถยนต์ส่วนบุคคล ตามเส้นทางหมายเลข ๓๒๓ ระยะทางจากศาลากลางจังหวัดกาญจนบุรี ถึงเทศบาลตำบลน้ำตกไทรโยคน้อย ประมาณ ๖๒ กิโลเมตร

๒. ทางรถไฟของการรถไฟแห่งประเทศไทย จากสถานีรถไฟบางกอกน้อยถึง สถานีรถไฟน้ำตกซึ่งแยกจากทางรถไฟสายใต้ที่ชุมทางหนองปลาตูกอำเภอบ้านโป่ง จังหวัดราชบุรี ผ่านอำเภอท่ามะกา อำเภอท่าม่วง อำเภอเมือง และอำเภอไทรโยค สู่ระยะทางที่สถานีน้ำตก ตำบลท่าเสา

๓. ทางเรือหรือแพโดยล่องจากแม่น้ำแม่กลองขึ้นมาตามแม่น้ำแควน้อยขึ้นมาถึงท่าเรือปากแซง ซึ่งสามารถเที่ยวชมธรรมชาติความสวยงามของสองฝั่งแม่น้ำ จนถึงอำเภอทองผาภูมิ

#### ๕.๒ การไฟฟ้า

ปัจจุบันมีประชาชนใช้บริการไฟฟ้าในเขตเทศบาลทั้งสิ้น ๑,๐๑๒ ครั้วเรือน สามารถให้บริการไฟฟ้าได้ ๑,๐๑๒ ราย มีปริมาณการใช้ไฟฟ้า/เดือนโดยเฉลี่ย ๗๔,๙๗๖ หน่วย คิดเป็นค่าไฟฟ้าเฉลี่ย / เดือน ประมาณ ๓๓๒,๔๒๘ บาท ซึ่งยังปรากฏว่า มีบางครัวเรือนที่อยู่ห่างไกล และเทศบาลกำลังดำเนินการติดต่อประสานงานกับทางการไฟฟ้าส่วนภูมิภาคให้ดำเนินการติดตั้ง และบริการไฟฟ้าแก่ประชาชนให้ครอบคลุมทุกครัวเรือนต่อไป

#### ๕.๓ การประปา

ในการให้บริการน้ำประปาทางเทศบาลสามารถผลิตน้ำประปาได้ทั้งหมด (กำลังการผลิตทั้งหมด) จำนวน ๒๘,๒๖๙ ลบ.ม. สามารถส่งจ่ายน้ำประปาบริการตามครัวเรือนในเขตเทศบาลทั้งสิ้น ๑,๐๑๒ ครัวเรือน โดยมีปริมาณใช้น้ำประปาเฉลี่ยต่อเดือนอยู่ที่ ๑๙,๖๖๐ ลบ.ม. คิดเป็นจำนวนเงินรายได้เฉลี่ยต่อเดือนประมาณ ๙๘,๓๑๕ บาท โดยมีรายได้จากการให้บริการน้ำประปา ๑,๑๗๙,๘๒๐ บาท/ปี และมีรายจ่ายในการให้บริการประปา ๒,๔๗๘,๘๙๐.๒๑ บาท/ปี ซึ่งในอนาคตทางเทศบาลมีนโยบายที่จะพัฒนาและปรับปรุงระบบการผลิต การส่งจ่ายน้ำประปา ให้มีประสิทธิภาพและครอบคลุมทุกพื้นที่ในเขตเทศบาล

#### ๕.๔ โทรศัพท์

เครือข่ายโทรศัพท์และสัญญาณอินเทอร์เน็ตที่ใช้ในพื้นที่ก็จะเป็นของผู้ให้บริการ TT&T TOT CAT และ ๓BB ส่วนใหญ่ประชาชนจะใช้โทรศัพท์มือถือซึ่งก็มีทั้งระบบ AIS , True , DTAC

#### ๕.๕ ไปรษณีย์หรือการสื่อสารหรือการขนส่ง

ในพื้นที่เทศบาลมีที่ทำการไปรษณีย์สาขา จำนวน ๑ แห่ง ซึ่งตั้งอยู่ชุมชนนาหม้ย ใกล้กับโล้วเฮงหมง ติดถนนแสงชูโต ๓๒๓ มีการส่งและแจกวันละ ๑ ครั้ง คือ ๐๘.๓๐-๙.๐๐ น.รับเอกสาร จดหมาย พัสดุ เพื่อนำลงไปที่ไปรษณีย์ที่ตัวอำเภอ และช่วงบ่ายก็จะนำจดหมาย พัสดุ นำมาแจกจ่าย และมีขนส่งเอกชน J&T จำนวน ๑ แห่ง ซึ่งตั้งอยู่ใกล้กับไปรษณีย์

#### ๕.๖ การเงินการธนาคาร

ในพื้นที่เทศบาลมีธนาคาร จำนวน ๒ แห่ง คือ

๑. ธนาคารกรุงไทย จำกัด มหาชน สาขาไทรโยค
๒. ธนาคารเพื่อการเกษตรและสหกรณ์การเกษตร สาขาไทรโยค

## ๖. ระบบเศรษฐกิจ

### ๖.๑ การเกษตร

ประชาชนส่วนใหญ่ที่ประกอบอาชีพเกษตรกรรมจะตั้งบ้านเรือนในบริเวณ ๓ ชุมชนในเขตเทศบาล คือ ชุมชนเขาโทนบางส่วน ชุมชนปากแซงบางส่วน ชุมชนเกาะเจริญบางส่วน โดยจะปลูกพืชหลักๆ คือ มันสำปะหลัง ข้าวโพด มะเขือ พริก มะขาม ส้มโอ เป็นต้นโดยคิดเป็น ๓๐%ของจำนวนประชากรทั้งหมด

### ๖.๒ การบริการ

ด้านการบริการก็จะเป็นร้านเสริมสวย ร้านซ่อมรถยนต์ ร้านซ่อมมอเตอร์ไซค์ โดยรวมแล้วก็มีอยู่ประมาณ ๕๐ ราย

### ๖.๓ การท่องเที่ยว

เทศบาลตำบลน้ำตกไพรโยคน้อยเป็นย่านธุรกิจการค้า พาณิชยกรรม ธุรกิจการท่องเที่ยว ราษฎรส่วนใหญ่ประกอบอาชีพค้าขาย และการบริการรับจ้างต่างๆ ซึ่งในเขตเทศบาล มีสถานที่ท่องเที่ยวที่สวยงามหลายแห่งด้วยกัน เช่น น้ำตกไพรโยคน้อยที่สวยงามและมีชื่อเสียงเป็นที่รู้จักกันทั้งในประเทศและต่างประเทศมีท่าจอดเรือปากแซงสำหรับจอดเรือและแพรับส่งนักท่องเที่ยว ที่ล่องแพเที่ยวชมความสวยงามของสองฝั่งแม่น้ำแควน้อย รวมทั้งมีถ้ำต่าง ๆ ที่ยังไม่ได้รับการสำรวจและประกาศให้เป็นแหล่งท่องเที่ยวและสถานที่ทางประวัติศาสตร์ที่น่าสนใจซึ่งเคยเป็นค่ายเชลยศึกชาวต่างชาติในสมัยก่อนล้วนอยู่ในเขตเทศบาลซึ่งอีกไม่นานคงได้รับการประกาศให้เป็นสถานที่ท่องเที่ยวแห่งใหม่ และพัฒนาให้เป็นแหล่งท่องเที่ยวและสถานที่ทางประวัติศาสตร์ต่อไป

อีกทั้งเทศบาลฯ เป็นทางผ่านในการเดินทางต่อไปยังอำเภอทองผาภูมิ อำเภอสังขละบุรี ซึ่งเป็นสถานที่ที่มีแหล่งท่องเที่ยวอีกมากมาย จะเห็นได้ว่าประชาชนที่อยู่ในเขตเทศบาล สามารถสร้างรายได้จากการที่มีแหล่งท่องเที่ยว การค้าขาย การให้บริการทั้งด้านอาหาร ที่พักรถยนต์โดยสารรับส่งนักท่องเที่ยว การจำหน่ายสินค้าพื้นเมืองของที่ระลึก และอื่น ๆ แก่นักท่องเที่ยว นักทัศนาจรทั้งชาวไทยและต่างประเทศ ทำให้ประชาชนส่วนใหญ่มีรายได้เฉลี่ยอยู่ในระดับปานกลาง

## ๗. เศรษฐกิจพอเพียงท้องถิ่น (ด้านการเกษตรและแหล่งน้ำ)

### ๗.๑ ข้อมูลพื้นฐานของหมู่บ้านหรือชุมชน

เทศบาลตำบลน้ำตกไพรโยคน้อยแบ่งการปกครองเป็น ๖ ชุมชน ได้แก่

๑. ชุมชนตลาด
๒. ชุมชนสถานีรถไฟ
๓. ชุมชนน้ำตก
๔. ชุมชนเขาโทน
๕. ชุมชนปากแซง
๖. ชุมชนอนามัย

## ๗.๒ ข้อมูลด้านการเกษตร

ทำสวน

ส่วนใหญ่ประชาชนจะทำสวนส้มโอ ซึ่งมีประมาณ ๕ ครัวเรือน พื้นที่ในการทำสวนส้มโอ ประมาณ ๓๐ ไร่

ทำไร่

ประชาชนส่วนใหญ่ทำไร่มะเขือ ไร่ข้าวโพด ไร่มันสำปะหลัง โดยคิดเป็นพื้นที่ที่ใช้ในการเพาะปลูกเฉลี่ย ร้อยละ ๓๐ ของพื้นที่ทั้งหมด

## ๗.๒ ข้อมูลด้านแหล่งน้ำทางการเกษตร

แหล่งน้ำที่ใช้จะมีด้วยกัน ๒ แหล่งคือ

๑. แม่น้ำแควน้อย
๒. น้ำตกไทรโยคน้อย

โดยส่วนใหญ่ประชาชนจะได้น้ำเพื่ออุปโภคและบริโภคจากแม่น้ำแควน้อย เนื่องจากมีน้ำเพียงพอ แต่น้ำตกไทรโยคน้อยแห้งแล้งไม่สามารถนำน้ำมาใช้ได้

## ๗.๓ ข้อมูลด้านแหล่งน้ำกิน น้ำใช้ (หรือน้ำเพื่อการอุปโภค บริโภค)

ประชาชนส่วนใหญ่ในเขตเทศบาลใช้น้ำประปาที่ผลิตจากกิจการประปาของเทศบาลตำบล น้ำตกไทรโยคซึ่งสูบน้ำมาจากแม่น้ำแควน้อย ซึ่งมีหอถังประปาจำนวน ๒ แห่ง คือ บริเวณตลาดสด ซึ่งจะใช้เฉพาะโซนชุมชนที่อยู่ตอนบน คือชุมชนน้ำตก ชุมชนตลาด ชุมชนสถานีรถไฟ และชุมชนเขาโทนบางส่วน และหอถังบริเวณศาลเจ้าพ่อเขาโทนจะจ่ายน้ำให้แก่ ชุมชนเขาโทนบางส่วน ชุมชนอนามัย และชุมชนปากแซง

## ๘. ศาสนา ประเพณี วัฒนธรรม

### ๘.๑ การนับถือศาสนา

ประชาชนส่วนใหญ่่นับถือศาสนาพุทธ คริสต์ และอิสลาม ตามลำดับ โดยมีวัดจำนวน ๓ แห่ง คือ

๑. วัดน้ำตก ซึ่งเป็นวัดประจำอำเภอ
๒. วัดเกาะเจริญสุขาราม
๓. และสำนักสงฆ์ในไร่

### ๘.๒ ประเพณีและงานประจำปี

ประเพณีที่สำคัญๆของชาวเทศบาลตำบลน้ำตกไทรโยคน้อย คือ

๑. ประเพณีแห่เทียนเข้าพรรษา
๒. ประเพณีตักบาตรเทโวโรหนะ
๓. ประเพณีสงกรานต์
๔. ประเพณีลอยกระทง

### ๘.๓ ภูมิปัญญาท้องถิ่น ภาษาถิ่น

๑. น้ำหมักชีวภาพ
๒. ผลิตน้ำยาล้างจาน
๓. การถนอมอาหาร เช่น ดองหน่อไม้ นำผลไม้มาแช่อิ่ม
๔. การสานตะกร้า

### ๘.๔ สินค้าพื้นเมืองและของที่ระลึก

สินค้าพื้นเมืองของเทศบาลตำบลน้ำตกไทรโยคน้อย ก็จะเป็น ถ้วยฉาบ ฝือกฉาบ มะขามป้อมแช่อิ่ม มะขามยักษ์แช่อิ่ม หน่อไม้ต้ม หน่อไม้แห้ง ใส่อั่ว หมูพะโล้แดดเดียว

## ๙. ทรัพยากรธรรมชาติ

### ๙.๑ น้ำ

แหล่งน้ำที่สำคัญมีอยู่ ๒ แหล่ง คือ แม่น้ำแคว และน้ำตกไทรโยคน้อย

### ๙.๒ ป่าไม้

พื้นที่เขตเทศบาลตำบลน้ำตกไทรโยคน้อยส่วนใหญ่จะเป็นพื้นที่ของอุทยานแห่งชาติไทรโยค จะเป็นป่าเบญจพรรณ มีไม้หลากหลายชนิด เป็นป่าที่มีพรรณไม้เด่น ๕ ชนิด ตามความหมายของคำว่า “เบญจจะ” คือ ห้า ได้แก่ ไม้สัก มะค่า แดง ประดู่ และชิงชัน พบป่าชนิดนี้ในบริเวณที่มีฤดูกาลแบ่งแยกชัดเจน มีช่วงแห้งแล้งยาวนานเกินกว่า ๓ เดือน ปริมาณน้ำฝนเฉลี่ยอยู่ในช่วง ๑,๒๐๐-๑,๔๐๐ มิลลิเมตรต่อปี ที่ระดับความสูงตั้งแต่ ๕๐-๘๐๐ เมตรเหนือระดับน้ำทะเล ต้นไม้เกือบทั้งหมดในป่าเบญจพรรณจะผลัดใบในฤดูแล้ง โดยเฉพาะตั้งแต่ปลายเดือนมกราคมถึงเมษายน

### ๙.๓ คุณภาพของทรัพยากรธรรมชาติ

ในเขตเทศบาลนั้นมีสถานที่ท่องเที่ยวที่เป็นที่รู้จักของนักท่องเที่ยว คือ น้ำตกไทรโยคน้อย และเป็นที่ทราบกันว่าน้ำตกไทรโยคน้อยมีประวัติความเป็นมาคู่กับชุมชนท่าเสา มาช้านาน ตั้งแต่สมัยสงครามโลกครั้งที่ ๒ จึงถือว่าเป็นสถานที่ทางประวัติศาสตร์ อีกทั้งมีสถานที่อื่น ๆ อีกที่อยู่ใกล้ ๆ กับน้ำตก ๆ เช่น ถ้ำวังบาดาลซึ่งอยู่ในเขตอุทยานแห่งชาติเอราวัณ ค่ายเชลยศึกที่อยู่ในเขตเทศบาลที่รอกการชูดค้น และประกาศเป็นสถานที่ทางประวัติศาสตร์อีกแห่งจากกรมศิลปากร และยังมีแหล่งชุมชนเก่าแก่ที่รอกการชูดค้น อยู่ตรงสะพานคอนกรีตข้ามไปวังกระแจะ ซึ่งในอนาคตจะพัฒนาเป็นอีกหนึ่งแหล่งท่องเที่ยว โดยมีท่าเรือปากแซงที่จะจัดเป็นสถานที่พักผ่อนหย่อนใจรองรับนักท่องเที่ยวและประชาชนในการใช้พักผ่อนโดยภาพรวมแล้วเทศบาลมีศักยภาพในการท่องเที่ยวสูงพอสมควร

## ๑๐. โครงสร้างและกระบวนการบริหารงานบุคคล

### ๑๐.๑ ด้านการเมืองการบริหาร

เทศบาลตำบลน้ำตกไทรโยคน้อยได้แบ่งส่วนการบริหารออกเป็น ๓ หน่วยงาน เพื่อให้การบริหารงานเป็นไปอย่างมีประสิทธิภาพ คล่องตัว รายละเอียด ดังนี้

๑. สำนักปลัดเทศบาล
๒. กองคลัง
๓. กองช่าง

โดยมีจำนวนพนักงานเทศบาล	๔๕	คนแยกเป็น
ข้าราชการประจำ	๑๗	คน
ลูกจ้างประจำ	๔	คน
พนักงานจ้างตามภารกิจ	๒ คน	
พนักงานจ้างทั่วไป	๑๙	คน
พนักงานจ้างเหมารายวัน	คน	

### ๑๐.๒ โครงสร้างและอำนาจหน้าที่ของเทศบาล

#### โครงสร้างการบริหาร

การจัดโครงสร้างการบริหารของเทศบาลตำบลน้ำตกไทรโยค ประกอบด้วย **สภาเทศบาล** ประกอบด้วยสมาชิกสภาเทศบาลที่มาจากการเลือกตั้ง จำนวน ๑๒ คน มีหน้าที่เป็นฝ่ายนิติบัญญัติและควบคุมดูแลการบริหารงานฝ่ายบริหารให้เป็นไปตามนโยบาย ดำรงตำแหน่งคราวละ ๔ ปี

**นายกเทศมนตรี** ประกอบด้วย นายกเทศมนตรี ๑ คน และรองนายกเทศมนตรี ๒ คน มีหน้าที่บริหารกิจการของเทศบาล ให้เป็นไปตามระเบียบแบบแผนของทางราชการและสอดคล้องกับความต้องการของท้องถิ่น นอกจากนี้ยังประกอบด้วยพนักงานเทศบาล ลูกจ้างประจำและพนักงานจ้าง เป็นผู้ปฏิบัติราชการเพื่อสนองนโยบายฝ่ายการเมืองที่กำหนดไว้เป็นแผนงาน / โครงการ และปฏิบัติงานตามระเบียบปฏิบัติ ของทางราชการสนองนโยบายของรัฐบาล โดยมีปลัดเทศบาลเป็นผู้บังคับบัญชา และรับผิดชอบในการควบคุมดูแลการดำเนินงานของเทศบาลให้เกิดประโยชน์สูงสุดและถูกต้องตามระเบียบกฎหมายต่าง ๆ

#### แผนผังเทศบาลตำบลน้ำตกไทรโยคน้อย

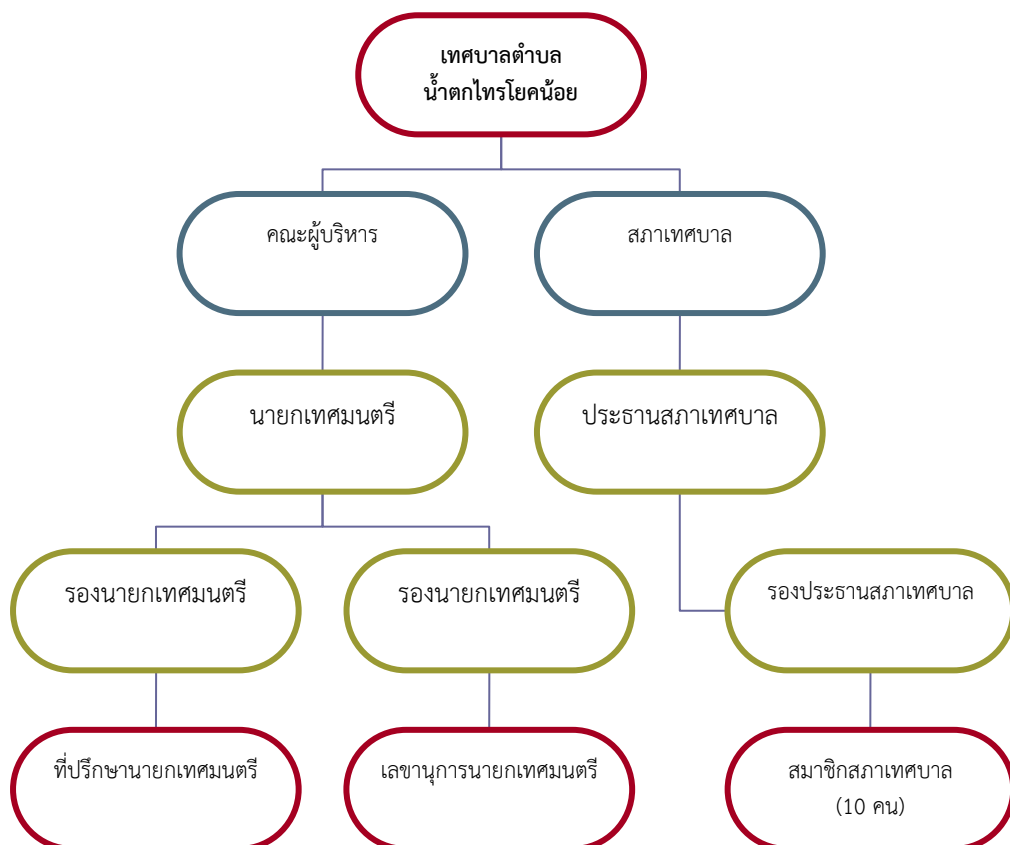

คณะนายกเทศมนตรี ประกอบด้วย

๑. นางสาว	ผูกผิด	นายกเทศมนตรี
๒. นายปรีชา	วงษ์จีน	รองนายกเทศมนตรี
๓. นายไพโรจน์ ผ่องเกษม		รองนายกเทศมนตรี
๕. นายบุญลือ	อันทอง	ที่ปรึกษานายกเทศมนตรี
๔. นายไพฑูรย์ มะลิวัลย์		เลขานุการนายกเทศมนตรี

สมาชิกสภาเทศบาล ประกอบด้วย

๑. นายวีระ เจริญชัย		ประธานสภาเทศบาล
๒. นายสุรเชษฐ ผลวิชา		รองประธานสภาเทศบาล
๓. นายวิเชียร รอดทับทิม		สมาชิกสภาเทศบาล
๔. นายฉัตรมงคล อยู่นิวาสน์		สมาชิกสภาเทศบาล
๕. นายสุรชัย ผลวิชา		สมาชิกสภาเทศบาล
๖. นายทองแดง แก้ววังสาร		สมาชิกสภาเทศบาล
๗. นายพีระพงษ์ ศุภจอมชัย		สมาชิกสภาเทศบาล
๘. นายวิโรจน์ ศรีพูนพันธ์		สมาชิกสภาเทศบาล
๙. นายธานี สามสี สมาชิกสภาเทศบาล		
๑๐. นายสมคิด ศรอารา		สมาชิกสภาเทศบาล
๑๑. ดต.รักประสงค์ แสนสม		สมาชิกสภาเทศบาล

๑๒. ว่าง (เนื่องจากเสียชีวิต)

๑๐.๓ การมีส่วนร่วมของประชาชน

กิจกรรมทางการเมืองและการบริหารที่ประชาชนในเขตเทศบาลตำบลน้ำตกไทรโยคน้อย มีส่วนร่วมในการดำเนินการต่าง ๆ ดังนี้

๑. การจัดทำแผนยุทธศาสตร์การพัฒนาเทศบาล แผนพัฒนา ๓ ปี แผนการดำเนินงาน และเทศบาลบัญญัติงบประมาณรายจ่ายประจำปี
๒. การเลือกตั้งนายกเทศมนตรีและสมาชิกสภาเทศบาล
๓. การจัดทำยุทธศาสตร์ วิสัยทัศน์ ในการพัฒนาเทศบาล
๔. การจัดประชุม การฝึกอบรม ในโครงการที่เทศบาลจัดขึ้น
๕. การร่วมแสดงความคิดเห็นต่าง ๆ ในการพัฒนา และ การแก้ไขปัญหาที่เกิดขึ้นในเขตเทศบาลร่วมกับนายกเทศมนตรีและสมาชิกสภาเทศบาล
๖. การร่วมกันจัดตั้งชุมชนใน “โครงการบ้านเมืองน่าอยู่”

๑๐.๔ ความปลอดภัยในชีวิตและทรัพย์สิน

เทศบาลตำบลน้ำตกไทรโยคน้อยมีศูนย์อำนวยการป้องกันและรักษาความปลอดภัยในชีวิต และทรัพย์สินของประชาชน ดังนี้

การป้องกันและบรรเทาสาธารณภัย

- รถยนต์ดับเพลิง	๑	คัน
- รถบรรทุกน้ำ	๒	คัน
- อัตรากำลังเจ้าหน้าที่	๒	คน

การป้องกันภัยฝ่ายพลเรือน

เทศบาลตำบลน้ำตกไทรโยคน้อย ได้มีโครงการจัดตั้งศูนย์ป้องกันและบรรเทาสาธารณภัยและอบรมอาสาสมัครป้องกันภัยฝ่ายพลเรือน (อปพร.) ขึ้น ๒ รุ่น จำนวน ๕๐ นาย

## ส่วนที่ ๒

### ยุทธศาสตร์ขององค์กรปกครองส่วนท้องถิ่น

#### ๑. ความสัมพันธ์ระหว่างแผนพัฒนาระดับมหภาค

การจัดทำแผนพัฒนาสี่ปี พ.ศ.๒๕๖๑-๒๕๖๔ ได้ดำเนินการจัดทำโดยการจัดทำตามแผนพัฒนาระดับมหภาค ซึ่งได้แก่ ยุทธศาสตร์ชาติ ๒๐ ปี แผนพัฒนาเศรษฐกิจและสังคมแห่งชาติ ฉบับที่ ๑๒ แผนพัฒนาภาค แผนพัฒนากลุ่มจังหวัด แผนพัฒนาจังหวัด และแผนยุทธศาสตร์การพัฒนาขององค์กรปกครองส่วนท้องถิ่นในเขตจังหวัด มาทำการวิเคราะห์ ศึกษาความเป็นไปได้ มาเป็นแนวทางดำเนินงาน

#### ๑.๑ แผนยุทธศาสตร์ชาติ ๒๐ ปี (พ.ศ. ๒๕๖๑ - ๒๕๘๐)

##### ความเป็นมา

คณะรัฐมนตรีได้มีมติเมื่อวันที่ ๓๐ มิถุนายน ๒๕๕๘ เห็นชอบให้มีการจัดตั้งคณะกรรมการจัดทำยุทธศาสตร์ชาติ มีอำนาจหน้าที่ในการจัดทำร่างยุทธศาสตร์ระยะ ๒๐ ปี เพื่อใช้ในการขับเคลื่อนการพัฒนาประเทศสู่ความมั่นคง มั่งคั่ง และยั่งยืน และให้เสนอร่างยุทธศาสตร์ชาติระยะ ๒๐ ปี ให้คณะรัฐมนตรีพิจารณาให้ความเห็นชอบเพื่อใช้เป็นกรอบในการดำเนินงานในระยะที่ ๒ ของรัฐบาล (ปี ๒๕๕๘ - ๒๕๕๙) และกรอบการปฏิรูปในระยะที่ ๓ (ปี ๒๕๖๐ เป็นต้นไป)

คณะกรรมการจัดทำยุทธศาสตร์ชาติได้แต่งตั้งคณะอนุกรรมการ ๒ คณะ ได้แก่ (๑) คณะอนุกรรมการจัดทำยุทธศาสตร์และกรอบการปฏิรูป เพื่อจัดทำร่างกรอบยุทธศาสตร์ชาติระยะ ๒๐ ปี และ (๒) คณะอนุกรรมการจัดทำแผนปฏิบัติการตามแนวทางการปฏิรูปประเทศ ( Roadmap) ภายใต้ยุทธศาสตร์ชาติระยะ ๒๐ ปี

คณะอนุกรรมการจัดทำยุทธศาสตร์และกรอบการปฏิรูปได้ดำเนินการยกร่างกรอบยุทธศาสตร์ชาติระยะ ๒๐ ปี ตามแนวทางที่คณะรัฐมนตรีกำหนด โดยได้มีการนำความคิดเห็นและข้อเสนอแนะจากกรรมการจัดทำยุทธศาสตร์ชาติที่มาจากหลายส่วน ได้แก่ ภาคราชการ ภาคเอกชน ภาคการเมือง และนักวิชาการ รวมถึงได้พิจารณานำข้อคิดเห็นจากสภาพัฒนาการปฏิรูปแห่งชาติ และความคิดเห็นจากภาคประชาชนมาเป็นข้อมูลในการยกร่างยุทธศาสตร์ชาติด้วย และได้นำเสนอร่างกรอบยุทธศาสตร์ชาติระยะ ๒๐ ปี ต่อที่ประชุมคณะกรรมการจัดทำยุทธศาสตร์ชาติ ซึ่งขณะนี้อยู่ระหว่างการดำเนินการปรับปรุงร่างกรอบยุทธศาสตร์ชาติตามมติที่ประชุมคณะกรรมการจัดทำยุทธศาสตร์ชาติ

ในการดำเนินการขั้นต่อไป คณะกรรมการจัดทำยุทธศาสตร์ชาติจะนำเสนอร่างกรอบยุทธศาสตร์ชาติเพื่อขอความเห็นชอบจากคณะรัฐมนตรีและจะได้รับการรับฟังความคิดเห็นจากประชาชน ก่อนที่จะนำเสนอต่อสภานิติบัญญัติแห่งชาติให้ความเห็นชอบกรอบยุทธศาสตร์ชาติมาใช้เป็นกรอบในการกำหนดทิศทางในการบริหารประเทศภายในเดือนตุลาคม ๒๕๕๙ ซึ่งเป็นช่วงเวลาของการประกาศใช้แผนพัฒนาเศรษฐกิจและสังคมแห่งชาติ ฉบับที่ ๑๒ (ตุลาคม ๒๕๕๙ - กันยายน ๒๕๖๔) นอกจากนี้หน่วยงานต่างๆ จะได้นำแผนพัฒนาเศรษฐกิจและสังคมแห่งชาติ ซึ่งเป็นแผนระยะ ๕ ปี มาถ่ายทอดลงสู่แผนปฏิบัติการระดับกระทรวงและแผนพัฒนารายสาขาในระหว่างที่กลไกการจัดทำยุทธศาสตร์ชาติตามร่างรัฐธรรมนูญฉบับใหม่อยู่ระหว่างการดำเนินการ ซึ่งคาดว่าจะดำเนินการแล้วเสร็จภายในเดือนกรกฎาคม ๒๕๖๐

โดยที่รัฐธรรมนูญแห่งราชอาณาจักรไทย มาตรา ๖๕ กำหนดให้รัฐพึงจัดให้มียุทธศาสตร์ชาติ เป็นเป้าหมายการพัฒนาประเทศอย่างยั่งยืน ตามหลักธรรมาภิบาลเพื่อใช้เป็นกรอบในการจัดทำแผนต่างๆ ให้ สอดคล้องและบูรณาการกันเพื่อให้เกิดเป็นพลังผลักดันร่วมกันไปสู่เป้าหมายดังกล่าว โดยให้เป็นไปตามที่ กำหนดในกฎหมายว่าด้วยการจัดทำยุทธศาสตร์ชาติ และต่อมาได้มีการตราพระราชบัญญัติการจัดทำ ยุทธศาสตร์ชาติ พ.ศ. ๒๕๖๐ มีผลบังคับใช้เมื่อวันที่ ๑ สิงหาคม ๒๕๖๐ โดยกำหนดให้มีการแต่งตั้ง คณะกรรมการยุทธศาสตร์ชาติ เพื่อรับผิดชอบในการจัดทำร่างยุทธศาสตร์ชาติ กำหนดวิธีการการมีส่วนร่วม ของประชาชนในการจัดทำร่างยุทธศาสตร์ชาติ ในการติดตาม การตรวจสอบ และการประเมินผล รวมทั้ง กำหนดมาตรการส่งเสริมและสนับสนุนให้ประชาชนทุกภาคส่วนดำเนินการให้สอดคล้องกับยุทธศาสตร์ชาติ

เพื่อให้เป็นไปตามที่กำหนดในพระราชบัญญัติการจัดทำ ยุทธศาสตร์ชาติ พ.ศ. ๒๕๖๐ คณะกรรมการยุทธศาสตร์ชาติได้แต่งตั้งคณะกรรมการจัดทำยุทธศาสตร์ชาติด้านต่างๆ รวม ๖ คณะอัน ประกอบด้วย คณะกรรมการจัดทำยุทธศาสตร์ชาติด้านความมั่นคง คณะกรรมการจัดทำยุทธศาสตร์ชาติด้าน การสร้างความสามารถในการแข่งขัน คณะกรรมการจัดทำยุทธศาสตร์ชาติด้านการพัฒนาและเสริมสร้าง ศักยภาพทรัพยากรมนุษย์ คณะกรรมการจัดทำยุทธศาสตร์ชาติด้านการสร้างโอกาสและความเสมอภาคทาง สังคม คณะกรรมการจัดทำยุทธศาสตร์ชาติด้านการสร้างการเติบโตบนคุณภาพชีวิตที่เป็นมิตรต่อสิ่งแวดล้อม และคณะกรรมการจัดทำยุทธศาสตร์ชาติด้านการปรับสมดุลและพัฒนาระบบการบริหารจัดการภาครัฐ เพื่อ รับผิดชอบในการดำเนินการจัดทำร่างยุทธศาสตร์ชาติให้เป็นไปตามหลักเกณฑ์ วิธีการ และเงื่อนไขที่กำหนด ตลอดจนได้จัดให้มีการรับฟังความคิดเห็นของประชาชนและหน่วยงานของรัฐที่เกี่ยวข้องอย่างกว้างขวางเพื่อ ประกอบการพิจารณาจัดทำร่างยุทธศาสตร์ชาติตามที่กฎหมายกำหนดแล้ว

ยุทธศาสตร์ชาติ ๒๐ ปี (พ.ศ. ๒๕๖๑-๒๕๘๐) เป็นยุทธศาสตร์ชาติฉบับแรกของประเทศไทย ตามรัฐธรรมนูญแห่งราชอาณาจักรไทย ซึ่งจะต้องนำไปสู่การปฏิบัติเพื่อให้ประเทศไทยบรรลุวิสัยทัศน์ “ประเทศไทยมีความมั่นคง มั่งคั่ง ยั่งยืน เป็นประเทศพัฒนาแล้ว ด้วยการพัฒนาตามหลักปรัชญาของเศรษฐกิจพอเพียง” ภายในช่วงเวลาดังกล่าว เพื่อความสุขของคนไทยทุกคน

## สถานการณ์ แนวโน้ม วิสัยทัศน์ และเป้าหมายในการพัฒนาประเทศ

### ๑. บทนำ

การพัฒนาประเทศไทยนับตั้งแต่แผนพัฒนาเศรษฐกิจและสังคมแห่งชาติ ฉบับที่ ๑ เป็นต้นมาได้ส่งผลให้ประเทศมีการพัฒนาในทุกมิติ ทั้งในด้านเศรษฐกิจที่ประเทศไทยได้รับการยกระดับเป็น ประเทศในกลุ่มบนของกลุ่มประเทศระดับรายได้ปานกลาง ในด้านสังคมที่มีการพัฒนาคุณภาพชีวิตของ ประชาชนส่งผลให้ประเทศไทยหลุดพ้นจากการเป็นประเทศยากจน และในด้านสิ่งแวดล้อมที่ประเทศไทยมีข้อ ได้เปรียบในความหลากหลายเชิงนิเวศ อย่างไรก็ตาม ประเทศไทยยังมีความท้าทายต่อการพัฒนาที่สำคัญ อาทิ อัตราการขยายตัวทางเศรษฐกิจในปี ๒๕๖๐ ที่ร้อยละ ๓.๙ ถือว่าอยู่ในระดับต่ำกว่าศักยภาพ เมื่อเทียบกับร้อยละ ๖.๐ ต่อปีในช่วงเวลาเกือบ ๖ ทศวรรษที่ผ่านมา โดยมีสาเหตุหลักจากการชะลอตัวของการลงทุน ภายในประเทศและสถานการณ์เศรษฐกิจโลกที่ยังไม่ฟื้นตัวได้เต็มที่โครงสร้างเศรษฐกิจไทยที่ยังไม่สามารถ ขับเคลื่อนด้วยนวัตกรรมได้อย่างเต็มประสิทธิภาพภาคบริการและภาคเกษตรมีผลิตภาพการผลิตในระดับต่ำ ขาดการนำเทคโนโลยีเข้ามาเพิ่มประสิทธิภาพในการผลิต ประกอบกับแรงงานไทยยังมีปัญหาเรื่องคุณภาพและ สมรรถนะที่ไม่สอดคล้องกับความต้องการในการขับเคลื่อนการพัฒนาของประเทศ

นอกจากนั้น ศักยภาพและคุณภาพของประชากรไทยทุกช่วงวัยยังคงเป็นปัจจัยทำ ทายสำคัญต่อการพัฒนาประเทศ แม้ว่าการเข้าถึงระบบบริการสาธารณะ การศึกษา บริการสาธารณสุข

โครงสร้างพื้นฐานต่างๆ และการคุ้มครองทางสังคมอื่น ๆ ของคนไทยมีความครอบคลุมเพิ่มมากขึ้น แต่ยังคงมีปัญหาเรื่องคุณภาพการให้บริการที่มีมาตรฐานแตกต่างกันระหว่างพื้นที่ ซึ่งเป็นหนึ่งในสาเหตุหลักที่ทำให้ประเทศไทยยังคงมีปัญหาความเหลื่อมล้ำในหลายมิติ ขณะที่ปัญหาด้านความยากจนยังคงเป็นประเด็นท้าทายในการยกระดับการพัฒนาประเทศให้ประชาชนมีรายได้สูงขึ้นและแก้ปัญหาความเหลื่อมล้ำอย่างยั่งยืน

ขณะเดียวกันการวางกลยุทธ์ระยะยาวในการฟื้นฟู การใช้ และการรักษาทรัพยากรอย่างบูรณาการเพื่อการพัฒนาประเทศที่ผ่านมายังขาดความชัดเจน ส่งผลให้ทรัพยากรธรรมชาติและสิ่งแวดล้อมของประเทศยังมีปัญหาการใช้อย่างสิ้นเปลืองและเสื่อมโทรมลงอย่างรวดเร็ว

ทั้งนี้ ปัญหาดังกล่าวข้างต้นมีสาเหตุส่วนหนึ่งมาจากประสิทธิภาพการบริหารจัดการภาครัฐ การพัฒนาประเทศขาดความต่อเนื่องและความยืดหยุ่นในการตอบสนองต่อความต้องการและปัญหาของประชาชน ขณะที่ความมั่นคงภายในประเทศยังมีหลายประเด็นที่ต้องเสริมสร้างให้เกิดความเข้มแข็ง ลดความขัดแย้งทางความคิดและอุดมการณ์ที่มีรากฐานมาจากความเหลื่อมล้ำ ความไม่เสมอภาค การขาดความเชื่อมั่นในกระบวนการยุติธรรม และปัญหาการขาดเสถียรภาพทางการเมืองตลอดจนส่งเสริมคนในชาติให้ยึดมั่นสถาบันหลักเป็นศูนย์กลางจิตใจให้เกิดความรักและความสามัคคี

ในขณะเดียวกัน การเปลี่ยนแปลงโครงสร้างประชากรที่มีสัดส่วนประชากรวัยแรงงานและวัยเด็กที่ลดลงและประชากรสูงอายุที่เพิ่มขึ้นอย่างต่อเนื่อง จะเป็นปัจจัยเสี่ยงสำคัญที่จะทำให้การพัฒนาประเทศในมิติต่าง ๆ มีความท้าทายมากขึ้น ทั้งในส่วนของเสถียรภาพทางการเงินการคลังของประเทศในการจัดสวัสดิการเพื่อดูแลผู้สูงอายุที่เพิ่มสูงขึ้น การลงทุนและการออม การเจริญเติบโตทางเศรษฐกิจของประเทศ ความมั่นคงทางสังคม การบริหารจัดการทรัพยากรธรรมชาติอย่างยั่งยืนซึ่งจะเป็นประเด็นท้าทายต่อการขับเคลื่อนประเทศไปสู่การเป็นประเทศพัฒนาแล้ว

## ๒. ปัจจัยและแนวโน้มที่คาดว่าจะส่งผลกระทบต่อการพัฒนาประเทศ

แม้ว่าประเทศไทยจะมีตำแหน่งที่ตั้งที่สามารถเป็นศูนย์กลางในการเชื่อมโยงในภูมิภาคและเป็นประตูสู่เอเชีย แต่การที่มีอาณาเขตติดกับประเทศเพื่อนบ้านหลายประเทศ ทำให้ปัญหาด้านเขตแดนกับประเทศเพื่อนบ้านยังคงเป็นความท้าทายด้านความมั่นคงในอนาคต นอกจากนี้ ประเทศไทยยังคงต้องให้ความสำคัญกับปัญหาด้านความมั่นคงอื่น ๆ ที่มีความซับซ้อน ละเอียดอ่อน และมีความเชื่อมโยงกันหลายมิติที่อาจเป็นประเด็นท้าทายต่อการสร้างบรรยากาศความไว้วางใจระหว่างรัฐกับประชาชนและระหว่างประชาชนกับประชาชน ซึ่งรวมถึงการสร้างสามัคคีของคนในชาติที่จะนำไปสู่การแก้ปัญหาความขัดแย้งระหว่างกลุ่มประชากรไทยที่มีแนวคิดและความเชื่อที่แตกต่างกันอย่างยั่งยืนนอกจากนี้ การขยายอิทธิพลและการเพิ่มบทบาทของประชาคมมหาอำนาจ ที่อาจก่อให้เกิดการเปลี่ยนแปลงไปสู่ระบบหลายขั้วอำนาจ หรือเกิดการย้ายขั้วอำนาจทางเศรษฐกิจ ซึ่งอาจส่งผลกระทบต่อเสถียรภาพทางเศรษฐกิจของประเทศในอนาคต ขณะที่องค์กรที่ไม่ใช่รัฐ อาทิ องค์กรระหว่างประเทศ และบริษัทข้ามชาติ จะมีบทบาทมากขึ้นในการกำหนดกฎ ระเบียบ ทิศทางความสัมพันธ์และมาตรฐานสากลต่างๆ ทั้งในด้านความมั่นคง และเศรษฐกิจ รวมทั้งการรวมกลุ่มเศรษฐกิจและการเปิดเสรีในภูมิภาคที่นำไปสู่ความเชื่อมโยงในทุกกระบวน อาจก่อให้เกิดความเสี่ยงด้านอาชญากรรมข้ามชาติและเศรษฐกิจนอกระบบ รวมทั้งปัญหายาเสพติด การค้ามนุษย์ และการลักลอบเข้าเมือง

ในทางกลับกัน ความเปลี่ยนแปลงจากโลกาภิวัตน์และความก้าวหน้าทางวิทยาศาสตร์และเทคโนโลยีที่ได้รับการพัฒนาอย่างก้าวกระโดดจะก่อให้เกิดนวัตกรรมอย่างพลิกผัน อาทิ เทคโนโลยีปัญญาประดิษฐ์ อินเทอร์เน็ตในทุกสิ่ง การวิเคราะห์ข้อมูลขนาดใหญ่ หุ่นยนต์และโดรน เทคโนโลยีพันธุกรรมสมัยใหม่ และเทคโนโลยีทางการเงิน ซึ่งตัวอย่างแนวโน้มการพัฒนาเทคโนโลยีอย่างก้าวกระโดด

เหล่านี้ คาดว่าจะเป็นปัจจัยสนับสนุนหลักที่ช่วยทำให้เศรษฐกิจโลกและเศรษฐกิจไทยมีแนวโน้มที่จะกลับมาขยายตัวได้เข้มแข็งขึ้น แนวโน้มสำคัญที่จำเป็นต้องมีการติดตามอย่างใกล้ชิด อาทิ การรวมกลุ่มทางการค้าและการลงทุนที่จะมีความหลากหลายเพิ่มมากขึ้น การแข่งขันที่คาดว่าจะรุนแรงขึ้นในการเพิ่มผลิตภาพและสร้างความหลากหลายของสินค้าและบริการที่ตอบโจทย์รูปแบบชีวิตใหม่ๆ

นอกจากนั้น ประเทศไทยคาดว่าจะเข้าสู่การเป็นสังคมสูงวัยระดับสุดยอดในปี ๒๕๗๔ จะก่อให้เกิดโอกาสใหม่ๆ ในการตอบสนองความต้องการของกลุ่มผู้บริโภคนสูงวัยที่มีสัดส่วนเพิ่มขึ้นอย่างต่อเนื่อง รวมทั้งการคาดการณ์ว่าครอบครัวไทยจะมีขนาดเล็กลงและมีรูปแบบที่หลากหลายมากขึ้น ประชากรในประเทศไทยจะมีช่วงอายุที่แตกต่างกันและจะมีกลุ่มคนช่วงอายุใหม่ๆ เพิ่มขึ้น ซึ่งจะส่งผลต่อทัศนคติและพฤติกรรมที่แตกต่างกัน ดังนั้น การเตรียมความพร้อมของประชากรให้มีคุณภาพและการนำเทคโนโลยีที่เหมาะสมมาใช้ในการผลิตและบริการของประเทศจะเป็นความท้าทายสำคัญในระยะต่อไป

ในขณะเดียวกัน โครงสร้างประชากรที่เข้าสู่สังคมสูงวัย อาจทำให้เกิดความต้องการแรงงานต่างชาติเพิ่มมากขึ้นเพื่อทดแทนจำนวนแรงงานไทยที่ลดลง ซึ่งปัจจัยด้านการเปิดเสรีในภูมิภาคและความก้าวหน้าของการพัฒนาระบบคมนาคมขนส่งในภูมิภาคจะทำให้การเคลื่อนย้ายแรงงานและการย้ายถิ่นมีความสะดวกมากขึ้น และเป็นปัจจัยสำคัญที่จะทำให้เกิดการเคลื่อนย้ายประชากรเข้าออกประเทศเพิ่มมากขึ้น โดยเฉพาะในกลุ่มประชากรที่มีศักยภาพซึ่งมีแนวโน้มในการเคลื่อนย้ายไปเรียนหรือทำงานในทั่วทุกมุมโลกสูงขึ้น ทั้งนี้ การย้ายถิ่นส่วนใหญ่มีวัตถุประสงค์เพื่อแสวงหาโอกาสทางเศรษฐกิจที่ดีขึ้น จึงอาจจะเป็นไปได้ที่ประเทศไทยจะยังคงเป็นประเทศผู้รับของประชากรจากประเทศเพื่อนบ้านขณะที่ประชากรไทยโดยเฉพาะแรงงานทักษะอาจมีแรงจูงใจในการย้ายถิ่นไปยังประเทศที่มีระดับการพัฒนาที่ดีกว่า อาจทำให้การแย่งชิงแรงงานมีความรุนแรงมากขึ้น ซึ่งจะยิ่งทำให้เกิดความเสี่ยงต่อการเจริญเติบโตทางเศรษฐกิจและการเปลี่ยนแปลงของบริบทสังคมไทย

นอกจากนี้ ผลกระทบจากการเปลี่ยนแปลงสภาพภูมิอากาศคาดว่าจะมีความรุนแรงมากขึ้นทั้งในเชิงความผันผวน ความถี่ และขอบเขตที่กว้างขวางมากขึ้น ซึ่งจะสร้างความเสียหายต่อชีวิตและทรัพย์สิน ระบบโครงสร้างพื้นฐานที่จำเป็น ตลอดจนระบบผลิตทางการเกษตรที่สัมพันธ์ต่อเนื่องกับความมั่นคงด้านอาหารและน้ำ ขณะที่ระบบนิเวศต่างๆ มีแนวโน้มเสื่อมโทรมลง และมีความเป็นไปได้ค่อนข้างสูงในการสูญเสียความสามารถในการรองรับความต้องการของมนุษย์ได้อย่างมีประสิทธิภาพอย่างไรก็ดี ระดับความรุนแรงของผลกระทบอันเกิดจากการเปลี่ยนแปลงภูมิอากาศโลกและความเสื่อมโทรมของระบบนิเวศต่างๆ ดังกล่าวที่แต่ละประเทศจะต้องเผชิญจะมีความแตกต่างกัน ทำให้การเป็นสังคมสีเขียวการรักษาและบริหารจัดการทรัพยากรธรรมชาติและสิ่งแวดล้อมอย่างบูรณาการจะได้รับความสำคัญและความสนใจจากนานาประเทศรวมทั้งประเทศไทยเพิ่มมากขึ้น พลังงานทดแทนและพลังงานทางเลือกรวมถึงการสร้างสมดุลความมั่นคงด้านพลังงานและอาหารมีแนวโน้มที่จะมีความสำคัญเพิ่มมากขึ้นกฎระเบียบและข้อตกลงด้านสิ่งแวดล้อมจะมีความเข้มข้นและเข้มงวดขึ้น โดยกรอบการพัฒนาตามข้อตกลงระหว่างประเทศต่างๆ ที่สำคัญ เช่น เป้าหมายการพัฒนาที่ยั่งยืน และบันทึกความตกลงปารีสจะได้รับการนำไปปฏิบัติอย่างจริงจังมากยิ่งขึ้น

แนวโน้มเหล่านี้จะก่อให้เกิดความท้าทายต่อการพัฒนาประเทศไทยในหลายมิติ ทั้งในส่วนของการทำงานและอาชีพ สาขาการผลิตและบริการใหม่ๆ ความมั่นคงของประเทศอันเกิดจากภัยคุกคามและความเสี่ยงด้านอื่นๆ ที่ซับซ้อนขึ้น อาชญากรรมไซเบอร์ รูปแบบการก่อสงครามที่ใช้เทคโนโลยีเป็นเครื่องมือ การเคลื่อนย้ายอย่างเสรีและรวดเร็วของผู้คน เงินทุน ข้อมูลข่าวสาร องค์ความรู้ เทคโนโลยีและสินค้าและบริการ การปรับตัวต่อการเปลี่ยนแปลงสภาพภูมิอากาศที่รวดเร็วและคาดการณ์ได้ยากการเกิดขึ้นของโรคระบาด และโรคอุบัติใหม่ที่จะส่งผลให้การเฝ้าระวังด้านการสาธารณสุขในประเทศมีความสำคัญมากขึ้น

อาจนำไปสู่ปัญหาความเหลื่อมล้ำที่ทวีความรุนแรงมากขึ้นได้ หากไม่มีมาตรการที่มีประสิทธิภาพในการป้องกัน และรองรับผลกระทบต่างๆ ที่คาดว่าจะเกิดขึ้น ซึ่งรวมถึงการเตรียมความพร้อมเพื่อรองรับการเปลี่ยนแปลงทาง เทคโนโลยีและนวัตกรรมแบบพลิกผันที่จะเกิดขึ้นอย่างรวดเร็วโดยเฉพาะอย่างยิ่งหากการเข้าถึงเทคโนโลยี โครงสร้างพื้นฐาน และองค์ความรู้สมัยใหม่มีระดับความแตกต่างกันระหว่างกลุ่มประชากรต่างๆ โดยการ เปลี่ยนแปลงทางเทคโนโลยีและนวัตกรรมดังกล่าวจะส่งผลกระทบต่อทั้งการจ้างงานและอาชีพที่จะมีรูปแบบและ ลักษณะงานที่เปลี่ยนไป มีความต้องการแรงงานที่มีสมรรถนะสูงเพิ่มมากขึ้น หลายอาชีพอาจหายไปจากตลาด งานในปัจจุบันและบางอาชีพจะถูกทดแทนด้วยระบบอัตโนมัติโดยเฉพาะอาชีพที่ต้องการทักษะระดับต่ำ ก่อให้เกิดความเสี่ยงต่อความมั่นคงและคุณภาพชีวิตของประชาชนที่ปรับตัวไม่ทันหรือขาดความรู้และทักษะที่ ทันกับยุคสมัยที่เปลี่ยนแปลงไปกระแสโลกาภิวัตน์ที่จะทำให้เกิดการพัฒนาขยายความเป็นเมือง วิถีชีวิตที่ เปลี่ยนไปอย่างรวดเร็ว รวมทั้งการเปลี่ยนแปลงทางสภาพภูมิอากาศที่อาจจะมีผลกระทบมากยิ่งขึ้น ซึ่ง ปัจจัยทั้งหมดดังกล่าวจะส่งผลให้ปัญหาความยากจนและความเหลื่อมล้ำของประเทศมีความซับซ้อนมากยิ่งขึ้น

จากปัจจัยและแนวโน้มที่คาดว่าจะส่งผลกระทบต่อการพัฒนาประเทศไทยในมิติ ต่างๆข้างต้น เห็นได้ว่าบริบทและสภาพแวดล้อมทั้งภายในและภายนอกประเทศมีแนวโน้มที่จะเปลี่ยนแปลง อย่างรวดเร็ว มีพลวัตสูง และมีความซับซ้อนหลากหลายมิติ ซึ่งจะส่งผลกระทบต่ออนาคตการพัฒนาประเทศไทยอย่างมาก ดังนั้น การพัฒนาประเทศจึงจำเป็นต้องมียุทธศาสตร์การพัฒนาที่ครอบคลุมทุกมิติและทุกด้านของการพัฒนาที่ เกี่ยวข้อง มีความร่วมมือในลักษณะประชารัฐจากภาคส่วนต่างๆ ในรูปแบบของหุ้นส่วนการพัฒนาที่เป็นการ ดำเนินงานอย่างบูรณาการ เนื่องจากทุกมิติการพัฒนามีความเกี่ยวข้องซึ่งกันและกัน โดยประเทศไทย จำเป็นต้องมีทรัพยากรมนุษย์ที่มีคุณภาพ มีความรู้ สมรรถนะ และทักษะที่สอดคล้องกับการเปลี่ยนแปลงต่างๆ สามารถรู้เท่าทันและปรับตัวให้สามารถดำเนินชีวิตได้อย่างมีความสุข มีอาชีพที่มั่นคง สร้างรายได้ ท่ามกลาง ความเปลี่ยนแปลงกฎเกณฑ์และกติกาใหม่ๆ และมาตรฐานที่สูงขึ้น โดยเฉพาะในโลกที่มีการเปลี่ยนแปลงอย่าง รวดเร็วซึ่งจำเป็นต้องมีการพัฒนาระบบและปัจจัยส่งเสริมต่าง ๆ ที่เกี่ยวข้องไปพร้อมกัน ทั้งในส่วนของระบบ การเรียนการสอน และการพัฒนาทักษะฝีมือที่สอดคล้องกันกับการพัฒนาของคนในแต่ละช่วงวัย ระบบบริการ สาธารณะ โครงสร้างพื้นฐาน รวมทั้งการให้ความสำคัญกับการส่งเสริมเทคโนโลยีและนวัตกรรม เพื่อให้ประเทศไทยสามารถยกระดับเป็นเจ้าของเทคโนโลยีและนวัตกรรมก้าวทันโลก จากการต่อยอดการพัฒนาบนพื้นฐาน นโยบายไทยแลนด์ ๔.๐ ส่งผลให้เกิดการสร้างห่วงโซ่มูลค่าทางเศรษฐกิจในทั้งภาคอุตสาหกรรม ภาคเกษตร และภาคบริการ กระจายผลประโยชน์จากการพัฒนา ลดปัญหาความเหลื่อมล้ำ และนำไปสู่การเสริมสร้าง คุณภาพชีวิตของประชาชนทุกภาคส่วน

นอกจากนี้ ประเทศไทยต้องให้ความสำคัญกับการสร้างสมดุลความมั่นคงด้าน พลังงานและอาหาร การรักษาไว้ซึ่งความหลากหลายเชิงนิเวศ การส่งเสริมการดำเนินชีวิตและธุรกิจ และการ พัฒนาและขยายความเป็นเมืองที่เติบโตอย่างต่อเนื่องที่เป็นมิตรต่อสิ่งแวดล้อม พร้อมกับการมีข้อกำหนดของ รูปแบบและกฎเกณฑ์ที่เกี่ยวข้องกับลักษณะการใช้พื้นที่ที่ชัดเจน ขณะที่การพัฒนาโครงสร้างพื้นฐานและ ระบบโลจิสติกส์ กฎหมาย ระบบภาษีต้องมีกลยุทธ์การพัฒนาที่สามารถอำนวยความสะดวกและส่งเสริมให้ ประเทศมีศักยภาพการแข่งขันที่สูงขึ้น และสามารถชี้จุดแข็งในเรื่องตำแหน่งที่ตั้งทางภูมิศาสตร์ของประเทศให้ เกิดประโยชน์ต่อการพัฒนาประเทศมากขึ้น รวมทั้งให้ความสำคัญของการรวมกลุ่มความร่วมมือกับนานาชาติ ประเทศในระดับภูมิภาคและระดับโลก เพื่อกระชับและสร้างสัมพันธ์ไมตรี เสริมสร้างความสัมพันธ์ทางการทูต ซึ่งจะก่อให้เกิดการสร้างพลังทางเศรษฐกิจและรักษาความมั่นคงของประเทศ โดยจำเป็นต้องสร้างความพร้อม ในการที่จะยกระดับมาตรฐานและมีการปฏิบัติให้เป็นไปตามระเบียบกติกาสากลในด้านต่างๆ ขณะเดียวกัน ประเทศไทยจำเป็นต้องเร่งให้มีการปฏิรูประบบราชการและการเมืองเพื่อให้เกิดการบริหารราชการที่ดีและมี

เสถียรภาพทางการเมือง มีการส่งเสริมคนในชาติให้ยึดมั่นสถาบันหลักเป็นศูนย์รวมจิตใจเพื่อให้เกิดความรัก ความสามัคคี และลดความขัดแย้งภายในประเทศ โดยที่นโยบายการพัฒนาต่างๆ จำเป็นต้องคำนึงถึงความ สอดคล้องกับโครงสร้างและลักษณะพฤติกรรมของประชากรที่อาจจะมีความแตกต่างจากปัจจุบันมากขึ้น

ดังนั้น ภายใต้เงื่อนไขโครงสร้างประชากร โครงสร้างเศรษฐกิจ สภาพสังคม สภาพ ภูมิอากาศสิ่งแวดล้อม และปัจจัยการพัฒนาต่างๆ ที่เกี่ยวข้อง ส่งผลให้ประเทศไทยจำเป็นต้องมีการวางแผน การพัฒนาที่รอบคอบและครอบคลุม อย่างไรก็ตาม หลายประเด็นพัฒนาเป็นเรื่องที่ต้องใช้ระยะเวลาใน การดำเนินงานเพื่อให้เกิดการปรับตัวซึ่งจะต้องหยั่งรากลึกลงไปถึงการเปลี่ยนแปลงในเชิงโครงสร้างการ ขับเคลื่อนการพัฒนาให้ประเทศเจริญก้าวหน้าไปในอนาคตจึงจำเป็นต้องกำหนดวิสัยทัศน์ในระยะยาวที่ต้อง บรรลุ พร้อมทั้งแนวยุทธศาสตร์หลักในด้านต่างๆ เพื่อเป็นกรอบในการขับเคลื่อนการพัฒนาอย่างบูรณาการบน พื้นฐานประชาธิปไตยระดับจุดแข็งและจุดเด่นของประเทศ และปรับปรุงแก้ไขจุดอ่อนและจุดด้อยต่าง ๆ อย่างเป็นระบบ โดยยุทธศาสตร์ชาติจะเป็นเป้าหมายใหญ่ในการขับเคลื่อนประเทศ และถ่ายทอดไปสู่แผนใน ระดับอื่น ๆ เพื่อนำไปสู่การปฏิบัติทั้งในระดับยุทธศาสตร์ ภารกิจและพื้นที่ ซึ่งรวมถึงพื้นที่พิเศษต่างๆ อาทิ เขต เศรษฐกิจพิเศษชายแดน เขตพัฒนาพิเศษภาคตะวันออกเพื่อให้การพัฒนาประเทศสามารถดำเนินการได้อย่าง มั่นคง มั่งคั่ง และ ยั่งยืน

### ๓. วิสัยทัศน์ประเทศไทย

“ประเทศไทยมีความมั่นคง มั่งคั่ง ยั่งยืน เป็นประเทศพัฒนาแล้ว ด้วยการพัฒนา ตามหลักปรัชญาของเศรษฐกิจพอเพียง ” หรือเป็นคติพจน์ประจำชาติว่า “มั่นคง มั่งคั่ง ยั่งยืน” เพื่อ สสนองต่อผลประโยชน์แห่งชาติ อันได้แก่ การมีเอกราช อธิปไตย การดำรงอยู่อย่างมั่นคง และยั่งยืนของ สถาบันหลักของชาติและประชาชนจากภัยคุกคามทุกรูปแบบ การอยู่ร่วมกันในชาติอย่างสันติสุขเป็นปึกแผ่น มี ความมั่นคงทางสังคมท่ามกลางพหุสังคมและการมีเกียรติและศักดิ์ศรีของความเป็นมนุษย์ความเจริญเติบโตของ ชาติ ความเป็นธรรมและความอยู่ดีมีสุขของประชาชน ความยั่งยืนของฐานทรัพยากรธรรมชาติสิ่งแวดล้อม ความมั่นคงทางพลังงานและอาหาร ความสามารถในการรักษาผลประโยชน์ของชาติภายใต้การเปลี่ยนแปลง ของสถานะแวดล้อมระหว่างประเทศ และการอยู่ร่วมกันอย่างสันติประสานสอดคล้องกันด้านความมั่นคงใน ประชาคมอาเซียนและประชาคมโลกอย่างมีเกียรติและศักดิ์ศรี

**ความมั่นคง** หมายถึง การมีความมั่นคงปลอดภัยจากภัยและการเปลี่ยนแปลงทั้ง ภายในประเทศและภายนอกประเทศในทุกระดับ ทั้งระดับประเทศ สังคม ชุมชน ครัวเรือน และปัจเจกบุคคล และมีความมั่นคงในทุกมิติ ทั้งมิติทางการทหาร เศรษฐกิจ สังคม สิ่งแวดล้อม และการเมือง เช่น ประเทศมี ความมั่นคงในเอกราชและอธิปไตย มีการปกครองระบอบประชาธิปไตยที่มีพระมหากษัตริย์ทรงเป็นประมุข สถาบันชาติ ศาสนา พระมหากษัตริย์มีความเข้มแข็งเป็นศูนย์กลางและเป็นที่ยึดเหนี่ยวจิตใจของประชาชน มี ระบบการเมืองที่มั่นคงเป็นกลไกที่นำไปสู่การบริหารประเทศที่ต่อเนื่องและโปร่งใสตามหลักธรรมาภิบาล สังคม มีความปรองดองและความสามัคคี สามารถผนึกกำลังเพื่อพัฒนาประเทศ ชุมชนมีความเข้มแข็ง ครอบครัวมี ความอบอุ่น ประชาชนมีความมั่นคงในชีวิต มีงานและรายได้ที่มั่นคงพอเพียงกับการดำรงชีวิต มีการออม สำหรับวัยเกษียณ ความมั่นคงของอาหาร พลังงาน และน้ำ มีที่อยู่อาศัยและความปลอดภัยในชีวิตทรัพย์สิน

**ความมั่งคั่ง** หมายถึง ประเทศไทยมีการขยายตัวของเศรษฐกิจอย่างต่อเนื่องและมีความ ยั่งยืนจนเข้าสู่กลุ่มประเทศรายได้สูง ความเหลื่อมล้ำของการพัฒนาลดลง ประชากรมีความอยู่ดีมีสุขได้รับ ผลประโยชน์จากการพัฒนาอย่างเท่าเทียมกันมากขึ้น และมีการพัฒนาอย่างทั่วถึงทุกภาคส่วนมีคุณภาพชีวิต ตามมาตรฐานขององค์การสหประชาชาติ ไม่มีประชาชนที่อยู่ในภาวะความยากจนเศรษฐกิจในประเทศมีความ

เข้มแข็ง ขณะเดียวกันต้องมีความสามารถในการแข่งขันกับประเทศต่างๆทั้งในตลาดโลกและตลาดภายในประเทศเพื่อให้สามารถสร้างรายได้ทั้งจากภายในและภายนอกประเทศตลอดจนมีการสร้างฐานเศรษฐกิจและสังคมแห่งอนาคตเพื่อให้สอดคล้องกับบริบทการพัฒนาที่เปลี่ยนแปลงไป และประเทศไทยมีบทบาทที่สำคัญในเวทีโลก และมีความสัมพันธ์ทางเศรษฐกิจและการค้าอย่างแน่นแฟ้นกับประเทศในภูมิภาคเอเชีย เป็นจุดสำคัญของการเชื่อมโยงในภูมิภาค ทั้งการคมนาคมขนส่ง การผลิต การค้า การลงทุน และการทำธุรกิจ เพื่อให้เป็นพลังในการพัฒนา นอกจากนี้ยังมีความสมบูรณ์ในทุนที่จะสามารถสร้างการพัฒนาต่อเนื่องไปได้ ได้แก่ ทุนมนุษย์ ทุนทางปัญญาทุนทางการเงิน ทุนที่เป็นเครื่องมือเครื่องจักร ทุนทางสังคม และทุนทรัพยากรธรรมชาติและสิ่งแวดล้อม

**ความยั่งยืน** หมายถึง การพัฒนาที่สามารถสร้างความเจริญ รายได้ และคุณภาพชีวิตของประชาชนให้เพิ่มขึ้นอย่างต่อเนื่อง ซึ่งเป็นการเจริญเติบโตของเศรษฐกิจที่อยู่บนหลักการใช้ การรักษาและการฟื้นฟูฐานทรัพยากรธรรมชาติอย่างยั่งยืน ไม่ใช่ทรัพยากรธรรมชาติจนเกินพอดี ไม่สร้างมลภาวะต่อสิ่งแวดล้อมจนเกินความสามารถในการรองรับและเยียวยาของระบบนิเวศ การผลิตและการบริโภคเป็นมิตรกับสิ่งแวดล้อม และสอดคล้องกับเป้าหมายการพัฒนาที่ยั่งยืน ทรัพยากรธรรมชาติมีความอุดมสมบูรณ์มากขึ้นและสิ่งแวดล้อมมีคุณภาพดีขึ้น คนมีความรับผิดชอบต่อสังคม มีความเอื้ออาทร เสียสละเพื่อผลประโยชน์ส่วนรวม รัฐบาลมีนโยบายที่มุ่งประโยชน์ส่วนรวมอย่างยั่งยืนและให้ความสำคัญกับการมีส่วนร่วมของประชาชน และทุกภาคส่วนในสังคมยึดถือและปฏิบัติตามหลักปรัชญาของเศรษฐกิจพอเพียงเพื่อการพัฒนาอย่างสมดุล มีเสถียรภาพ และยั่งยืน

โดยมีเป้าหมายการพัฒนาประเทศ คือ **“ประเทศชาติมั่นคง ประชาชนมีความสุข เศรษฐกิจพัฒนาอย่างต่อเนื่อง สังคมเป็นธรรม ฐานทรัพยากรธรรมชาติยั่งยืน”** โดยยกระดับศักยภาพของประเทศในหลากหลายมิติ พัฒนาคคนในทุกมิติและในทุกช่วงวัยให้เป็นคนดี เก่ง และมีคุณภาพ สร้างโอกาสและความเสมอภาคทางสังคม สร้างการเติบโตบนคุณภาพชีวิตที่เป็นมิตรกับสิ่งแวดล้อม และมีภาครัฐของประชาชนเพื่อประชาชนและประโยชน์ส่วนรวม โดยการประเมินผลการพัฒนาตามยุทธศาสตร์ชาติ ประกอบด้วย

- ๑) ความอยู่ดีมีสุขของคนไทยและสังคมไทย
- ๒) ขีดความสามารถในการแข่งขัน การพัฒนาเศรษฐกิจ และการกระจายรายได้
- ๓) การพัฒนาทรัพยากรมนุษย์ของประเทศ
- ๔) ความเท่าเทียมและความเสมอภาคของสังคม
- ๕) ความหลากหลายทางชีวภาพ คุณภาพสิ่งแวดล้อม และความยั่งยืนของ

ทรัพยากรธรรมชาติ

- ๖) ประสิทธิภาพการบริหารจัดการและการเข้าถึงการให้บริการของภาครัฐ

#### ๔. ประเด็นยุทธศาสตร์ชาติ

##### ๔.๑ ยุทธศาสตร์ชาติด้านความมั่นคง

- (๑) การรักษาความสงบภายในประเทศ
- (๒) การป้องกันและแก้ไขปัญหาที่มีผลกระทบต่อความมั่นคง
- (๓) การพัฒนาศักยภาพของประเทศให้พร้อมเผชิญภัยคุกคามที่กระทบต่อ

ความมั่นคงของชาติ

(๔) การบูรณาการความร่วมมือด้านความมั่นคงกับอาเซียนและนานาชาติ รวมถึงองค์กรภาครัฐและที่มีใช้ภาครัฐ

- (๕) การพัฒนากลไกการบริหารจัดการความมั่นคงแบบองค์รวม

#### ๔.๒ ยุทธศาสตร์ชาติด้านการสร้างความสามารถในการแข่งขัน

- (๑) การเกษตรสร้างมูลค่า
- (๒) อุตสาหกรรมและบริการแห่งอนาคต
- (๓) สร้างความหลากหลายด้านการท่องเที่ยว
- ๔.๔ โครงสร้างพื้นฐาน เชื่อมไทย เชื่อมโลก
- (๕) พัฒนาเศรษฐกิจบนพื้นฐานผู้ประกอบการยุคใหม่

#### ๔.๓ ยุทธศาสตร์ชาติด้านการพัฒนาและเสริมสร้างศักยภาพทรัพยากรมนุษย์

- (๑) การปรับเปลี่ยนค่านิยมและวัฒนธรรม
- (๒) การพัฒนาศักยภาพคนตลอดช่วงชีวิต
- (๓) ปฏิรูปกระบวนการเรียนรู้ที่ตอบสนองต่อการเปลี่ยนแปลงในศตวรรษที่

๒๑

- (๔) การตระหนักถึงพหุปัญญาของมนุษย์ที่หลากหลาย
- (๕) การเสริมสร้างให้คนไทยมีสุขภาวะที่ดี
- (๖) การสร้างสภาพแวดล้อมที่เอื้อต่อการพัฒนาและเสริมสร้างศักยภาพ

ทรัพยากรมนุษย์

- (๗) การเสริมสร้างศักยภาพการกีฬาในการสร้างคุณค่าทางสังคมและพัฒนา

ประเทศ

#### ๔.๔ ยุทธศาสตร์ชาติด้านการสร้างโอกาสและความเสมอภาคทางสังคม

- (๑) การลดความเหลื่อมล้ำ สร้างความเป็นธรรมในทุกมิติ
- (๒) การกระจายศูนย์กลางความเจริญทางเศรษฐกิจ สังคม และเทคโนโลยี
- (๓) การเสริมสร้างพลังทางสังคม
- (๔) การเพิ่มขีดความสามารถของชุมชนท้องถิ่นในการพัฒนา การพึ่งตนเอง

และการจัดการตนเอง

#### ๔.๕ ยุทธศาสตร์ชาติด้านการสร้างการเติบโตบนคุณภาพชีวิตที่เป็นมิตรกับ

สิ่งแวดล้อม

- (๑) สร้างการเติบโตอย่างยั่งยืนบนสังคมเศรษฐกิจสีเขียว
- (๒) สร้างการเติบโตอย่างยั่งยืนบนสังคมเศรษฐกิจภาคทะเล
- (๓) สร้างการเติบโตอย่างยั่งยืนบนสังคมที่เป็นมิตรต่อสภาพภูมิอากาศ
- (๔) พัฒนาพื้นที่เมือง ชนบท เกษตรกรรมและอุตสาหกรรมเชิงนิเวศ มุ่งเน้น

ความเป็นเมืองที่เติบโตอย่างต่อเนื่อง

- (๕) พัฒนาความมั่นคงน้ำ พลังงาน และเกษตรที่เป็นมิตรต่อสิ่งแวดล้อม
- (๖) ยกระดับกระบวนการทัศน์เพื่อกำหนดอนาคตประเทศ

#### ๔.๖ ยุทธศาสตร์ชาติด้านการปรับสมดุลและพัฒนาระบบการบริหารจัดการ

ภาครัฐ

(๑) ภาครัฐที่ยึดประชาชนเป็นศูนย์กลาง ตอบสนองความต้องการ และให้บริการอย่างสะดวกรวดเร็ว โปร่งใส

(๒) ภาครัฐบริหารงานแบบบูรณาการโดยมียุทธศาสตร์ชาติเป็นเป้าหมาย และเชื่อมโยงการพัฒนาในทุกระดับ ทุกประเด็น ทุกภารกิจ และทุกพื้นที่

- (๓) ภาครัฐมีขนาดเล็กลง เหมาะสมกับภารกิจ ส่งเสริมให้ประชาชนและทุกภาคส่วนมีส่วนร่วมในการพัฒนาประเทศ
- (๔) ภาครัฐมีความทันสมัย
- (๕) บุคลากรภาครัฐเป็นคนดีและเก่ง ยึดหลักคุณธรรม จริยธรรม มีจิตสำนึกมีความสามารถสูง มุ่งมั่น และเป็นมืออาชีพ
- (๖) ภาครัฐมีความโปร่งใส ปลอดการทุจริตและประพฤติมิชอบ
- (๗) กฎหมายมีความสอดคล้องเหมาะสมกับบริบทต่าง ๆ และมีเท่าที่จำเป็น
- (๘) กระบวนการยุติธรรมเคารพสิทธิมนุษยชนและปฏิบัติต่อประชาชนโดยเสมอภาค

## ๑.๒ แผนพัฒนาเศรษฐกิจและสังคมแห่งชาติ ฉบับที่ ๑๒ (พ.ศ. ๒๕๖๐ - ๒๕๖๔)

แผนพัฒนาเศรษฐกิจและสังคมแห่งชาติ ฉบับที่ ๑๒ (พ.ศ. ๒๕๖๐ - ๒๕๖๔) ได้จัดทำขึ้นในช่วงเวลาของการปฏิรูปประเทศและสถานการณ์โลกที่เปลี่ยนแปลงอย่างรวดเร็วและเชื่อมโยงกันใกล้ชิดกันมากขึ้น โดยได้น้อมนำหลัก “ปรัชญาของเศรษฐกิจพอเพียง” มาเป็นปรัชญานาทางในการพัฒนาประเทศต่อเนื่องจากแผนพัฒนาฯ ฉบับที่ ๙-๑๑ เพื่อเสริมสร้างภูมิคุ้มกันและช่วยให้สังคมไทยสามารถยืนหยัดอยู่ได้อย่างมั่นคง เกิดภูมิคุ้มกัน และมีการบริหารจัดการความเสี่ยงอย่างเหมาะสม ส่งผลให้การพัฒนาประเทศสู่ความสมดุลและยั่งยืน

ในการจัดทำแผนพัฒนาฯ ฉบับที่ ๑๒ ครั้งนี้ สำนักงานคณะกรรมการพัฒนาการเศรษฐกิจและสังคมแห่งชาติ (สศช.) ได้จัดทำบนพื้นฐานของกรอบยุทธศาสตร์ชาติ ๒๐ ปี (พ.ศ. ๒๕๖๐ - ๒๕๗๙) ซึ่งเป็นแผนหลักของการพัฒนาประเทศ และเป้าหมายการพัฒนาที่ยั่งยืน (Sustainable Development Goals: SDGs) รวมทั้งการปรับโครงสร้างประเทศไทยไปสู่ประเทศไทย ๔.๐ ตลอดจนประเด็นการปฏิรูปประเทศ นอกจากนั้น ได้ให้ความสำคัญกับการมีส่วนร่วมของภาคีการพัฒนาทุกภาคส่วน ทั้งในระดับกลุ่มอาชีพ ระดับภาค และระดับประเทศในทุกขั้นตอนของแผนฯ อย่างกว้างขวางและต่อเนื่อง เพื่อร่วมกันกำหนดวิสัยทัศน์และทิศทางการพัฒนาประเทศ รวมทั้งร่วมจัดทำรายละเอียดยุทธศาสตร์ของแผนฯ เพื่อมุ่งสู่ “ความมั่นคง มั่งคั่ง และยั่งยืน”

การพัฒนาประเทศในระยะแผนพัฒนาฯ ฉบับที่ ๑๒ จึงเป็นจุดเปลี่ยนที่สำคัญในการเชื่อมต่อกับยุทธศาสตร์ชาติ ๒๐ ปี ในลักษณะการแปลงยุทธศาสตร์ระยะยาวสู่การปฏิบัติ โดยในแต่ละยุทธศาสตร์ของแผนพัฒนาฯ ฉบับที่ ๑๒ ได้กำหนดประเด็นการพัฒนา พร้อมทั้งแผนงาน/โครงการสำคัญที่ต้องดำเนินการให้เห็นผลเป็นรูปธรรมในช่วง ๕ ปีแรกของการขับเคลื่อนยุทธศาสตร์ชาติ เพื่อเตรียมความพร้อมคน สังคม และระบบเศรษฐกิจของประเทศให้สามารถปรับตัวรองรับผลกระทบจากการเปลี่ยนแปลงได้อย่างเหมาะสม ขณะเดียวกัน ยังได้กำหนดแนวคิดและกลไกการขับเคลื่อนและติดตามประเมินผลที่ชัดเจน เพื่อกำกับให้การพัฒนาเป็นไปอย่างมีทิศทางและเกิดประสิทธิภาพ นาไปสู่การพัฒนาเพื่อประโยชน์สุขที่ยั่งยืนของสังคมไทย

## ๑. ภาพรวมการพัฒนาในช่วงแผนพัฒนาฯ ฉบับที่ ๑๒

### ๑.๑ หลักการ

### ๑.๒ จุดเปลี่ยนสำคัญในแผนพัฒนาเศรษฐกิจและสังคมฉบับที่ ๑๒

### ๑.๓ ประเด็นการพัฒนาหลักที่สำคัญในช่วงแผนพัฒนาฯ ฉบับที่ ๑๒

## ๒. การประเมินสภาพแวดล้อมการพัฒนาประเทศ

### ๒.๑ สถานการณ์และแนวโน้มภายนอก

### ๒.๒ สถานการณ์และแนวโน้มภายใน

### ๓. วัตถุประสงค์และเป้าหมายการพัฒนาในช่วงแผนพัฒนาฯ ฉบับที่ ๑๒

๓.๑. วัตถุประสงค์

๓

.๒. เป้าหมายรวม

### ๔. ยุทธศาสตร์การพัฒนาประเทศ

ยุทธศาสตร์ในแผนพัฒนาฯ ฉบับที่ ๑๒ มีทั้งหมด ๑๐ ยุทธศาสตร์ โดยมี ๖ ยุทธศาสตร์ตามกรอบยุทธศาสตร์ชาติ ๒๐ ปี และอีก ๔ ยุทธศาสตร์ที่เป็นปัจจัยสนับสนุน ดังนี้

๔.๑ ยุทธศาสตร์การเสริมสร้างและพัฒนาศักยภาพทุนมนุษย์

๔.๒ ยุทธศาสตร์การสร้างความเป็นธรรมและลดความเหลื่อมล้ำในสังคม

๔

.๓ ยุทธศาสตร์การสร้างความเข้มแข็งทางเศรษฐกิจและแข่งขันได้อย่างยั่งยืน

๔.๔ ยุทธศาสตร์การเติบโตที่เป็นมิตรกับสิ่งแวดล้อมเพื่อการพัฒนาที่ยั่งยืน

๔.๕ ยุทธศาสตร์การเสริมสร้างความมั่นคงแห่งชาติเพื่อการพัฒนาประเทศสู่ความมั่ง

คั่ง และยั่งยืน

๔.๖ ยุทธศาสตร์การบริหารจัดการในภาครัฐ การป้องกันการทุจริตประพฤติมิชอบ

และธรรมาภิบาลในสังคมไทย

๔.๗ ยุทธศาสตร์การพัฒนาโครงสร้างพื้นฐานและระบบโลจิสติกส์

๔.๘ ยุทธศาสตร์การพัฒนาวิทยาศาสตร์ เทคโนโลยี วิจัย และนวัตกรรม

๔.๙ ยุทธศาสตร์การพัฒนาภาค เมือง และพื้นที่เศรษฐกิจ

๔.๑๐ ยุทธศาสตร์ความร่วมมือระหว่างประเทศเพื่อการพัฒนา

### ๕. การขับเคลื่อนแผนพัฒนาฯ ฉบับที่ ๑๒ สู่การปฏิบัติ

๕.๑ หลักการ

๕.๒ แนวทางขับเคลื่อนแผนพัฒนาฯ ฉบับที่ ๑๒

๕.๓ การติดตามประเมินผลแผนพัฒนาฯ ฉบับที่ ๑๒

### ๑.๓ แผนยุทธศาสตร์การพัฒนากลุ่มจังหวัดภาคกลางตอนล่าง ๑ (นครปฐม กาญจนบุรี ราชบุรี สุพรรณบุรี)

#### วิสัยทัศน์

ศูนย์กลางสินค้าเกษตร อุตสาหกรรม และบริการเพื่อสุขภาพครบวงจร

การท่องเที่ยวหลากหลายเชื่อมโยงอารยธรรมทวารวดี

การค้าและการลงทุนระดับสากลที่มีความสามารถในการแข่งขัน

และการค้าผ่านแดนสู่เอเชีย

#### พันธกิจ

๑. ปรับโครงสร้างการดำเนินงานทางเศรษฐกิจของชุมชน เกษตรกร วิสาหกิจชุมชน สหกรณ์ และวิสาหกิจขนาดกลางขนาดย่อม ให้มีความสามารถในการแข่งขัน ก้าวทันเทคโนโลยี รู้ทันบริบทโลกรอดพ้น กบฏภัยรายได้ปานกลางสู่การมีรายได้ ที่มั่นคง มั่งคั่งและยั่งยืน

๒. สร้างและประสานความร่วมมือในการพัฒนาเครือข่ายระหว่างภาคเอกชน ชุมชน ประชาคม และภาครัฐรวมถึงเครือข่ายภายใน ในการพัฒนาส่งเสริมระบบดา เนินงานทางเศรษฐกิจและความมั่นคงในกลุ่มจังหวัด

๓. ปรับปรุง สนับสนุนและส่งเสริมการพัฒนาโครงสร้างพื้นฐาน และกิจกรรมอื่นๆ ที่เกี่ยวข้อง ที่มีการเชื่อมโยงกัน และการพัฒนาทางเศรษฐกิจร่วมกันของกลุ่มจังหวัด
๔. พัฒนาระบบติดตามและประเมินผล รวมถึงกลไกในการขับเคลื่อนโครงการของกลุ่มจังหวัดให้บรรลุผลตามวัตถุประสงค์

### เป้าประสงค์รวม

เศรษฐกิจมั่นคง ประชาชนมั่งคั่ง และความสุขที่ยั่งยืน  
(มั่นคง มั่งคั่ง ยั่งยืน)

เศรษฐกิจมั่นคง ประเมินจากอัตราการขยายตัวมูลค่าผลิตภัณฑ์กลุ่มจังหวัด ร้อยละ ๓.๕  
ประชาชนมั่งคั่ง ประเมินจากมูลค่าผลิตภัณฑ์กลุ่มจังหวัดเฉลี่ยต่อหัว เพิ่มขึ้นร้อยละ ๕  
ความสุขที่ยั่งยืน ประเมินจากค่าดัชนีความก้าวหน้าของคน (HAI) เฉลี่ยของกลุ่มจังหวัด ต้องไม่น้อยกว่าค่าเฉลี่ยของปี ๒๕๕๗ - ๒๕๕๘ (หรือไม่น้อยกว่า ๐.๖๒๒๙)

### ประเด็นยุทธศาสตร์

**ประเด็นยุทธศาสตร์ที่ ๑** พัฒนาสินค้าเกษตร อุตสาหกรรม และบริการ ให้ได้คุณภาพ มาตรฐานยกระดับสู่การเป็นศูนย์กลางสุขภาพครบวงจร

เน้นให้เกิดการพัฒนาสินค้าไม่ว่าจะเป็นสินค้าเกษตร อุตสาหกรรม และบริการ ให้ได้คุณภาพมาตรฐาน ระดับนานาชาติ ที่ปกป้องถึงความปลอดภัย และมุ่งเน้นด้านสุขภาพซึ่งจำเป็นต้องพัฒนาตั้งแต่วิธีการผลิต ต้นน้ำ กลางน้ำ จนถึงปลายน้ำ โดยส่งเสริมการใช้สารชีวภาพทดแทนสารเคมี และพัฒนาพันธุ์พืชพันธุ์สัตว์ สนับสนุนให้มีระบบตรวจสอบรับรองคุณภาพของสินค้าเกษตร พัฒนาการแปรรูปสินค้าเกษตรให้มีความหลากหลาย และส่งเสริมการรวมกลุ่มเกษตรกร รวมทั้งวิสาหกิจชุมชน ส่งเสริมและสนับสนุนการตลาดประชาสัมพันธ์ สินค้า และบริการ พัฒนาอุตสาหกรรมเชื่อมโยง สนับสนุนการเป็นศูนย์กลางสุขภาพครบวงจร รวมถึงการบริหารความเสี่ยงเพื่อให้มีสินค้าเพียงพอกับความต้องการ

**ประเด็นยุทธศาสตร์ที่ ๒** ส่งเสริมอัตลักษณ์การท่องเที่ยวเชื่อมโยงกลุ่มจังหวัด อารยธรรม ทวารวดีไปยังแหล่งท่องเที่ยวในภูมิภาคอาเซียน และยกระดับการท่องเที่ยวให้มีชื่อเสียง

เน้นเรื่องการท่องเที่ยวเชื่อมโยงภายในกลุ่มจังหวัด โดยมีประเด็น “อารยธรรมทวารวดี” เป็นกรอบในการดำเนินการ โดยให้ความสำคัญกับการพัฒนาแหล่งท่องเที่ยวที่สอดคล้องและสัมพันธ์กับประวัติศาสตร์ประเพณีวัฒนธรรม อารยธรรมทวารวดี วิถีชุมชน รวมถึงการท่องเที่ยวทางธรรมชาติเชิงอนุรักษ์ เพื่อรักษาความอุดมสมบูรณ์และสภาพแวดล้อมที่สวยงามของแหล่งท่องเที่ยว ซึ่งจะมุ่งเน้นทางด้านการประชาสัมพันธ์การมีอีเวนต์ หรือกิจกรรมต่างๆ เพื่อดึงดูดนักท่องเที่ยวมายังกลุ่มจังหวัด โดยจะต้องมีการปรับปรุงแหล่งท่องเที่ยว เชื่อมโยงกิจกรรม ตลอดจนบุคลากรด้านการท่องเที่ยว รวมถึงการปรับปรุงสินค้าด้านการท่องเที่ยวให้สื่อความหมายถึงอารยธรรมทวารวดี

**ประเด็นยุทธศาสตร์ที่ ๓** พัฒนาและส่งเสริมการค้าชายแดนและการค้าผ่านแดนให้มีศักยภาพผลักดันเขตพัฒนาเศรษฐกิจพิเศษ นาไปสู่การกระตุ้นให้เกิดการค้าการลงทุน เชื่อมโยงการค้าสู่เอเชีย

เน้นเรื่องการสร้างขีดความสามารถในการแข่งขัน โดยเฉพาะการค้า การลงทุน ระหว่างประเทศ เพื่อเชื่อมโยงไปยังด้านตะวันออกสู่เอเชีย โดยใช้จังหวัดกาญจนบุรีที่ได้รับการส่งเสริมให้เป็นเขตพัฒนาเศรษฐกิจพิเศษเป็นประตู เชื่อมโยงไปยังโครงการพัฒนาท่าเรือน้ำลึกและเขตนิคมอุตสาหกรรมทวาย

รวมถึงเชื่อมโยงการพัฒนา กับประเทศเพื่อนบ้านในระดับภูมิภาคโลก ตามแผนการพัฒนาตามแนวพื้นที่พัฒนาเศรษฐกิจตอนใต้ (Southern Economic Corridor: SEC) กับสนามบินสุวรรณภูมิ และท่าเรือแหลมฉบัง ในภาคตะวันออก

**ประเด็นยุทธศาสตร์ที่ ๔** ยกระดับการผลิต ภาคเกษตรกรรม พาณิชยกรรม อุตสาหกรรม สินค้าชุมชน และภาคแรงงาน ปรับเปลี่ยนกระบวนการผลิตโดยเน้นวิทยาศาสตร์ เทคโนโลยีและนวัตกรรม สู่ประเทศไทย ๔.๐

เน้นการสร้างนวัตกรรมจัดการ ความคิดริเริ่ม และการตลาด เพื่อยกระดับการผลิต ภาคเกษตรกรรม พาณิชยกรรม อุตสาหกรรม สินค้าชุมชน และภาคแรงงาน ภายใต้กรอบแนวคิดประเทศไทย ๔.๐ เพื่อสร้างความเข้มแข็งภาคการเกษตร ความมั่นคงของอาหารและพลังงาน และในประเด็นการจัดการทรัพยากรธรรมชาติและสิ่งแวดล้อมอย่างยั่งยืน ซึ่งจะทำให้ประเทศรอดพ้นจากภัยพิบัติภัยได้ปานกลาง

#### **ตัวชี้วัด ค่าเป้าหมาย และกลยุทธ์**

**ประเด็นยุทธศาสตร์ที่ ๑** : พัฒนาสินค้าเกษตร อุตสาหกรรม และบริการ ให้ได้คุณภาพมาตรฐาน ยกระดับสู่การเป็นศูนย์กลางสุขภาพครบวงจร (THAILAND ๔.๐ – Food Health and Bio Technology)

#### **เป้าประสงค์**

รายได้จากการจำหน่ายสินค้าและบริการทางสุขภาพเพิ่มขึ้น

ที่มา : ระบบศูนย์ข้อมูลกลางเพื่อการบริหารจัดเก็บและใช้ประโยชน์, กรมการพัฒนาชุมชน กระทรวงมหาดไทย โดย

ข้อมูลมาจากรายได้จากการขายสินค้า OTOP กลุ่มอาหาร เครื่องดื่มและสมุนไพรที่ไม่ใช่อาหารและยา , พนักงาน

คณะกรรมการพัฒนาการเศรษฐกิจและสังคมแห่งชาติ, สถาบันรับรองคุณภาพสถานพยาบาล (องค์การมหาชน)

#### **กลยุทธ์**

- ๑.๑ ส่งเสริมการเป็นศูนย์กลางสุขภาพครบวงจร
- ๑.๒ ส่งเสริมและสนับสนุนการตลาด ประชาสัมพันธ์ สินค้า และบริการ
- ๑.๓ พัฒนาสินค้าและบริการให้ได้คุณภาพและมาตรฐาน
- ๑.๔ พัฒนาอุตสาหกรรมเชื่อมโยง สนับสนุนการเป็นศูนย์กลางสุขภาพครบวงจร
- ๑.๕ พัฒนาผู้ประกอบการและผู้ผลิตให้มีความพร้อมและศักยภาพในการผลิตสินค้าและบริการ
- ๑.๖ ปรับปรุงโครงสร้างพื้นฐาน และลดความเสี่ยงจากภัยพิบัติ เพื่อสนับสนุนการพัฒนาสินค้าเกษตร อุตสาหกรรม และบริการ

**ประเด็นยุทธศาสตร์ที่ ๒** : ส่งเสริมอัตลักษณ์การท่องเที่ยวเชื่อมโยงกลุ่มจังหวัด อารยธรรม ทวารวดี ไปยังแหล่งท่องเที่ยวในภูมิภาคอาเซียน และยกระดับการท่องเที่ยวให้มีชื่อเสียง (THAILAND ๔.๐ – Culture and Diversity Linkage Tourism)

## เป้าประสงค์

เพิ่มรายได้และจำนวนนักท่องเที่ยว

### กลยุทธ์

- ๒.๑ การส่งเสริมภาพลักษณ์และประชาสัมพันธ์อัตลักษณ์การท่องเที่ยวของกลุ่มจังหวัด
- ๒.๒ ารสนับสนุนกิจกรรมทางการตลาดและกิจกรรมส่งเสริมการท่องเที่ยวของกลุ่มจังหวัด
- ๒.๓ ส่งเสริมสินค้าและบริการการท่องเที่ยวเชื่อมโยง แหล่งท่องเที่ยวเชื่อมโยง รวมถึงสินค้าสนับสนุนด้านการท่องเที่ยวอื่นๆ เช่น ของที่ระลึกฯ
- ๒.๔ พัฒนาศักยภาพผู้ประกอบการ รวมถึงบุคลากรด้านการท่องเที่ยว
- ๒.๕ ปรับปรุง พัฒนา ยกระดับคุณภาพเส้นทางคมนาคม และสร้างเส้นทางเชื่อมโยงแหล่งท่องเที่ยว
- ๒.๖ อำนวยความสะดวก ความปลอดภัย แก่นักท่องเที่ยว

**ประเด็นยุทธศาสตร์ที่ ๓ :** พัฒนาและส่งเสริมการค้าชายแดนและการค้าผ่านแดนให้มีศักยภาพ ผลักดันเขตพัฒนาเศรษฐกิจพิเศษ นำไปสู่การกระตุ้นให้เกิดการค้า การลงทุน เชื่อมโยงการค้าสู่เอเชีย (THAILAND ๔.๐ – Connectivity)

## เป้าประสงค์

มูลค่าการค้าบริเวณด่านชายแดนเพิ่มขึ้น

### กลยุทธ์

- ๓.๑ พัฒนาระบบอำนวยความสะดวก ระบบโลจิสติกส์ และเครือข่ายคมนาคม เพื่อกระตุ้นให้เกิดการค้า การลงทุน เชื่อมโยงการค้าสู่เอเชีย
- ๓.๒ พัฒนาด่านชายแดนและเขตพัฒนาเศรษฐกิจพิเศษ
- ๓.๓ ส่งเสริมและสนับสนุนกิจกรรมทางการตลาด และการประชาสัมพันธ์ ทั้งในประเทศและต่างประเทศ
- ๓.๔ พัฒนาสินค้า ผลิตภัณฑ์ และบริการ เพื่อการส่งออก
- ๓.๕ ยกระดับผู้ประกอบการของกลุ่มจังหวัดให้มีขีดความสามารถในการแข่งขัน และสามารถประกอบธุรกิจระหว่างประเทศได้
- ๓.๖ พัฒนาระบบส่งเสริม และกระตุ้นให้เกิดการค้า การลงทุนในกลุ่มจังหวัด และผลักดันให้มีการลงทุนในต่างประเทศ

**ประเด็นยุทธศาสตร์ที่ ๔ :** ยกระดับการผลิต ภาคเกษตรกรรม พาณิชยกรรม อุตสาหกรรม สินค้าชุมชน และภาคแรงงาน ปรับเปลี่ยนกระบวนการผลิตโดยเน้นวิทยาศาสตร์ เทคโนโลยีและนวัตกรรม สู่ประเทศไทย ๔.๐ (THAILAND ๔.๐ – Automatic and Digital Technology)

## เป้าประสงค์

เพิ่มผู้ผลิตภาคเกษตรกรรม พาณิชยกรรม อุตสาหกรรม สินค้าชุมชน และภาคแรงงาน ที่ปรับเปลี่ยนกระบวนการสู่ประเทศไทย ๔.๐

### กลยุทธ์

- ๔.๑ พัฒนาสินค้า ผลิตภัณฑ์ และบริการ โดยใช้นวัตกรรม
- ๔.๒ ส่งเสริมและปรับเปลี่ยนกระบวนการผลิตโดยใช้วิทยาศาสตร์และเทคโนโลยี ระดับชุมชน (Small Batch)
- ๔.๓ ส่งเสริมการสนับสนุนกิจกรรมทางการตลาดเพื่อสนับสนุน สินค้าเชิงนวัตกรรม
- ๔.๔ ส่งเสริมความรู้และความสามารถให้กับแรงงานในภาคเกษตรกรรม พาณิชยกรรม อุตสาหกรรม สินค้าชุมชน ให้สนับสนุนการทำงานเชิงนวัตกรรม
- ๔.๕ ผนวกระบบการส่งเสริม ปรับเปลี่ยนกระบวนการทัศนในการยอมรับการปรับเปลี่ยนเป็นประเทศไทย ๔.๐

### ๑.๓.๑ แผนพัฒนาจังหวัด

#### วิสัยทัศน์จังหวัดกาญจนบุรี

“เมืองน่าอยู่ เกษตรปลอดภัย การท่องเที่ยวคุณภาพ เป็นระเบียบเศรษฐกิจตะวันตก”

#### พันธกิจ

๑. พัฒนาทุนมนุษย์ ทุนทางสังคม และคุณภาพชีวิต อย่างทั่วถึง
๒. สนับสนุนการวิจัยและพัฒนา นวัตกรรม เทคโนโลยี ในการจัดการระบบสังคม เศรษฐกิจ สิ่งแวดล้อม และคุณภาพชีวิต
๓. เสริมสร้างความมั่นคงปลอดภัยในชีวิต และทรัพย์สิน ในพื้นที่ตอนในและพื้นที่ชายแดน
๔. สนับสนุนการจัดทำแผนแม่บทผังชุมชน และผังเมืองรวม
๕. พัฒนาสินค้าและบริการด้านการท่องเที่ยว ให้มีคุณภาพ มาตรฐาน เพิ่มประสิทธิภาพการบริหารจัดการท่องเที่ยว ปลอดภัย
๖. จัดตั้งนิคมเกษตรกรรม พัฒนาศักยภาพระบบการผลิต การแปรรูปสินค้าเกษตร เกษตรอุตสาหกรรมปลอดภัยให้มีคุณภาพมาตรฐานเพื่อการบริโภคและส่งออก
๗. พัฒนาเศรษฐกิจฐานราก ส่งเสริมอาชีพชุมชน ตามหลักปรัชญาของเศรษฐกิจพอเพียง
๘. พัฒนาโครงสร้างพื้นฐานและระบบโลจิสติกส์ให้มี มาตรฐานสากล เพิ่มช่องทางการค้าภายในการค้าชายแดน ส่งเสริมความสัมพันธ์และการค้ากับต่างประเทศ

#### เป้าประสงค์รวม

๑. ประชาชนชาวจังหวัดกาญจนบุรีมีความสุขในการดำรง ชีวิต มีระบบดูแลสวัสดิการและส่งเสริมพัฒนาคุณภาพชีวิต อย่างเหมาะสม มีความมั่นคงปลอดภัยในชีวิตและทรัพย์สิน
๒. จังหวัดกาญจนบุรีเป็นเมืองเกษตรปลอดภัย
๓. จังหวัดกาญจนบุรีเป็นเมืองท่องเที่ยวที่มีมาตรฐานสากล ทั้งระบบ และมีความปลอดภัย
๔. จังหวัดกาญจนบุรี มีประชาชนยากจนลดลง มีการพัฒนา เศรษฐกิจทั้งระบบที่เชื่อมโยงกับการพัฒนาเศรษฐกิจของประเทศ

## ประเด็นยุทธศาสตร์

- ยุทธศาสตร์ที่ ๑ เสริมสร้างสุขภาวะ ความมั่นคง ความปลอดภัยและสังคมแห่งการเรียนรู้
- ยุทธศาสตร์ที่ ๒ ส่งเสริมการพัฒนาระบบเกษตรกรรมอย่างครบวงจร
- ยุทธศาสตร์ที่ ๓ ส่งเสริมการท่องเที่ยวตามอัตลักษณ์ และการท่องเที่ยวคุณภาพ
- ยุทธศาสตร์ที่ ๔ ส่งเสริมการพัฒนาระบบเศรษฐกิจ เขตเศรษฐกิจพิเศษ และการค้าชายแดน

## กลยุทธ์การพัฒนา

### ยุทธศาสตร์ที่ ๑ เสริมสร้างสุขภาวะ ความมั่นคง ความปลอดภัยและสังคมแห่งการเรียนรู้

#### กลยุทธ์การพัฒนา

๑. พัฒนาระบบการบริหารจัดการและการให้บริการด้านสาธารณสุขอย่างครบวงจรและทั่วถึง
๒. พัฒนาคุณภาพชีวิตและสร้างทุนทางสังคมชุมชนเข้มแข็ง
๓. ส่งเสริมให้ประชาชนสามารถเข้าถึงข้อมูลข่าวสารได้อย่างทั่วถึง
๔. เสริมสร้างระบบความปลอดภัยตามมาตรฐานสากลในทุกมิติ
๕. ส่งเสริมให้ทุกภาคส่วนมีความรู้ด้านการบริหารจัดการด้านสาธารณสุข
๖. พัฒนาประสิทธิภาพการศึกษาตลอดชีวิตอย่างยั่งยืน
๗. พัฒนาระบบการดำเนินงานสัมพันธ์ สวัสดิการและคุ้มครองแรงงาน งานประกันสังคมมุ่งให้ผลสัมฤทธิ์
๘. ส่งเสริมการมีงานทำของแรงงานในระบบและนอกระบบอย่างยั่งยืน
๙. ส่งเสริมและต่อยอดโครงการตามพระราชดำริฯ

### ยุทธศาสตร์ที่ ๒ ส่งเสริมการพัฒนาระบบเกษตรกรรมอย่างครบวงจร

#### กลยุทธ์การพัฒนา

๑. ส่งเสริมและพัฒนาระบบข้อมูล แผนพัฒนาการเกษตร ระบบสารสนเทศการเกษตร ให้ทันสมัยและสอดคล้องกับบริบทพื้นที่
๒. พัฒนาโครงสร้างพื้นฐานและระบบชลประทานเพื่อการเกษตร และการใช้พลังงานทางเลือกเพื่อการเกษตรให้เหมาะสมครอบคลุมทุกพื้นที่
๓. ส่งเสริมสนับสนุนการวิจัย เพื่อพัฒนาการเกษตร โดยใช้ภูมิปัญญาดั้งเดิมร่วมกับนวัตกรรมและเทคโนโลยีสมัยใหม่
๔. ส่งเสริมและสร้างความเข้มแข็งให้กับเกษตรกรและสถาบันเกษตรกร
๕. ส่งเสริมและพัฒนาการผลิต อาหารและสินค้าเกษตรปลอดภัย การแปรรูป การจำหน่ายให้มีคุณภาพและมาตรฐาน ภายใต้หลักปรัชญาเศรษฐกิจพอเพียง
๖. ส่งเสริมบุคลากร (ภาครัฐ) ด้านการเกษตรให้เป็น Smart Officer
๗. ส่งเสริมช่องทางการตลาดของสินค้าเกษตร

**ยุทธศาสตร์ที่ ๓ ส่งเสริมการท่องเที่ยวตามอัตลักษณ์ และการท่องเที่ยวคุณภาพ  
กลยุทธ์การพัฒนา**

๑. พัฒนาโครงสร้างพื้นฐาน สิ่งอำนวยความสะดวกในการเข้าถึงแหล่งท่องเที่ยว
๒. สรรวจ วิจัย และพัฒนาแหล่งท่องเที่ยวแห่งใหม่
๓. ปรับปรุงแหล่งท่องเที่ยวเดิมอย่างสมดุลและยั่งยืน
๔. ส่งเสริมสินค้าและบริการการท่องเที่ยวมุ่งสู่มาตรฐานสากล
๕. ส่งเสริมการใช้นวัตกรรมด้านการตลาดยุคใหม่
๖. เสริมสร้างความเข้มแข็งภาคีเครือข่ายด้านการท่องเที่ยว
๗. ส่งเสริมอัตลักษณ์ วิถีชีวิต วัฒนธรรม เพื่อความยั่งยืน
๘. ส่งเสริมกิจกรรมการท่องเที่ยวทุกรูปแบบ

**ยุทธศาสตร์ที่ ๔ ส่งเสริมการพัฒนาระบบเศรษฐกิจ เขตเศรษฐกิจพิเศษ และการค้า**

**ชายแดน**

**กลยุทธ์การพัฒนา**

๑. เพิ่มประสิทธิภาพระบบการขนส่งและโครงสร้างพื้นฐาน
๒. เสริมสร้างศักยภาพและพัฒนาเศรษฐกิจชุมชนและวิสาหกิจขนาดกลางและขนาดย่อม (SMEs)
๓. พัฒนาศักยภาพผู้ประกอบการ ผลิตภาพแรงงาน แรงงานวิชาชีพ และยกระดับสถานประกอบการ การสู่มาตรฐานสากล ให้สอดคล้องกับความต้องการของตลาด
๔. ส่งเสริมและพัฒนาพื้นที่เขตพัฒนาเศรษฐกิจพิเศษ และการค้าชายแดน
๕. เสริมสร้างความสัมพันธ์และการค้ากลุ่มประเทศอาเซียน+๖

**๑.๔ ยุทธศาสตร์การพัฒนาขององค์กรปกครองส่วนท้องถิ่นในเขตจังหวัด**

**ยุทธศาสตร์การพัฒนาขององค์กรปกครองส่วนท้องถิ่นในเขตจังหวัด พ.ศ.๒๕๖๑ - ๒๕๖๔  
จุดยืน**

พัฒนาคุณภาพชีวิตให้มั่นคงมีมาตรฐาน ส่งเสริมประชาชนให้มีอาชีพ และรายได้เพิ่มขึ้น โดยคำนึงถึงการใช้ทรัพยากรที่มีคุณค่าและยั่งยืน ตามหลักปรัชญาของเศรษฐกิจพอเพียง

**กรอบยุทธศาสตร์การพัฒนาของ อปท.**

"เมืองการค้าชายแดน ดินแดนแห่งการท่องเที่ยวเชิงนิเวศ ที่มีเศรษฐกิจยกระดับ คุณภาพชีวิตได้มาตรฐานการให้บริการครบถ้วน กระบวนการบริหารงานมีธรรมาภิบาล โครงสร้างพื้นฐานครบครัน ก้าวทัน AEC"

**วิสัยทัศน์**

๑. ส่งเสริมอาชีพให้ประชาชน
๒. พัฒนาคุณภาพสินค้าเกษตร เกษตรอุตสาหกรรม
๓. สนับสนุนและสร้างแหล่งกระจายสินค้าเกษตรและสินค้าพื้นเมือง
๔. พัฒนาและปรับปรุงสถานที่ท่องเที่ยวให้ได้มาตรฐานและปลอดภัย

๕. สนับสนุนประชาชน องค์กร หน่วยงาน ในการพัฒนาแหล่งท่องเที่ยว
๖. สร้างจิตสำนึกของประชาชนในการดูแลจัดการสถานที่ท่องเที่ยว
๗. ปรับปรุง พัฒนาเส้นทางการคมนาคมขนส่งได้มาตรฐาน
๘. ปรับปรุง พัฒนาระบบเครือข่ายคมนาคมให้ครอบคลุม
๙. ส่งเสริมสนับสนุนและพัฒนาระบบสาธารณูปโภค สาธารณูปการ
๑๐. ปรับปรุง จัดหาและพัฒนาแหล่งน้ำสำหรับอุปโภค บริโภค
๑๑. การจัดทำผังเมืองและผังเมืองรวม
๑๒. พัฒนาสถานที่พักผ่อนให้มีมาตรฐานและปลอดภัย
๑๓. ส่งเสริมการศึกษาให้ได้มาตรฐาน
๑๔. สนับสนุน ส่งเสริมการดูแลสุขภาพให้ประชาชน
๑๕. สร้างความปลอดภัยให้กับประชาชน
๑๖. ส่งเสริมการอนุรักษ์ทรัพยากรธรรมชาติและการรักษาสิ่งแวดล้อม
๑๗. ส่งเสริมและอนุรักษ์วัฒนธรรมและประเพณี
๑๘. ส่งเสริมสนับสนุนและพัฒนาข้อมูลในการพัฒนา
๑๙. ส่งเสริมความรู้ของบุคลากรให้ได้มาตรฐาน
๒๐. ส่งเสริม สนับสนุนกระบวนการบริหารงานตามหลักธรรมาภิบาล
๒๑. ส่งเสริมการมีส่วนร่วมของประชาชน
๒๒. ส่งเสริมกระบวนการประชาธิปไตย

### เป้าประสงค์

๑. ประชาชนมีอาชีพ
๒. สินค้าเกษตร เกษตรอุตสาหกรรมมีสถานที่จำหน่ายสินค้า
๓. สินค้าเกษตรมีการพัฒนาคุณภาพ
๔. สถานที่ท่องเที่ยวได้รับการปรับปรุงให้ได้มาตรฐาน
๕. ประชาชน องค์กรเอกชนให้ความร่วมมือในการดูแลสถานที่ท่องเที่ยวมากขึ้น
๖. ประชาชนมีจิตสำนึกในการร่วมดูแลสถานที่ท่องเที่ยวให้มีความปลอดภัย
๗. เส้นทางการคมนาคมขนส่งมีมาตรฐานและปลอดภัย
๘. เส้นทางการคมนาคมครอบคลุมเส้นทางหลัก
๙. ระบบสาธารณูปโภคและสาธารณูปการได้รับการพัฒนาให้ครอบคลุมครบถ้วน
๑๐. มีน้ำสำหรับใช้ในการอุปโภค บริโภคอย่างเพียงพอ
๑๑. การผังเมืองและผังเมืองรวมเป็นระเบียบ
๑๒. มีสถานที่ออกกำลังกายและสถานที่พักผ่อนเพียงพอปลอดภัย และได้มาตรฐาน
๑๓. การศึกษามีคุณภาพทั้งในระบบและนอกระบบ
๑๔. สุขภาพอนามัยของประชาชนดีขึ้น

๑๕. ประชาชนได้รับความปลอดภัยในชีวิตและทรัพย์สิน
๑๖. ทรัพยากรธรรมชาติและสิ่งแวดล้อมมีความเหมาะสมและมีความปลอดภัย
๑๗. วัฒนธรรม ประเพณีของท้องถิ่นดำรงอยู่
๑๘. บุคลากรในหน่วยงานมีความรู้ในการปฏิบัติงานตามความรู้ความสามารถ
๑๙. มีข้อมูลสำหรับใช้ในการวางแผน ตรวจสอบและพัฒนางานของท้องถิ่น
๒๐. การบริหารมีความโปร่งใส ยุติธรรม
๒๑. ประชาชนมีส่วนร่วมในการวางแผน วิเคราะห์ และตรวจสอบ
๒๒. ประชาชนมีความรู้ความเข้าใจในการปกครองระบอบประชาธิปไตย

ยุทธศาสตร์และแนวทางการพัฒนาขององค์กรปกครองส่วนท้องถิ่นในเขตจังหวัดกาญจนบุรี

ยุทธศาสตร์การพัฒนา	แนวทางการพัฒนา
๑. ยุทธศาสตร์การพัฒนาด้านเศรษฐกิจ	๑.๑ การส่งเสริมอาชีพ การเกษตรและเกษตรอุตสาหกรรม ๑.๒ การส่งเสริมการลงทุน การพาณิชย์กรรม และการค้าสู่สากล ๑.๓ อุตสาหกรรมการท่องเที่ยว
๒. ยุทธศาสตร์การพัฒนาด้านโครงสร้างพื้นฐาน	๒.๑ การคมนาคมและการขนส่ง ๒.๒ การส่งเสริมสนับสนุนและบำรุงรักษาสาธารณูปโภคขั้นพื้นฐาน ๒.๓ การผังเมือง
๓. ยุทธศาสตร์การพัฒนาด้านสังคม	๓.๑ การพัฒนาสังคมและสังคมสงเคราะห์ ๓.๒ การพัฒนาและส่งเสริมการกีฬาและนันทนาการ ๓.๓ การพัฒนาและส่งเสริมการศึกษา ๓.๔ การสาธารณสุข ๓.๕ การป้องกันและแก้ไขปัญหาเสพติด ๓.๖ การรักษาความสงบเรียบร้อยและความปลอดภัยในชีวิตและทรัพย์สิน ๓.๗ การป้องกันและบรรเทาสาธารณภัย
๔. ยุทธศาสตร์การพัฒนาด้านทรัพยากรธรรมชาติและสิ่งแวดล้อม	๔.๑ การอนุรักษ์ ฟื้นฟูและส่งเสริมทรัพยากรธรรมชาติและสิ่งแวดล้อม ๔.๒ การจัดการสิ่งแวดล้อมและมลพิษ ๔.๓ การกำจัดขยะมูลฝอยและสิ่งปฏิกูลรวม ๔.๔ การส่งเสริมให้ประชาชนใช้พลังงานสะอาดและพลังงานจากการเกษตร
๕. ยุทธศาสตร์การพัฒนาด้านศาสนา ศิลปะ และวัฒนธรรม	๕.๑ การส่งเสริม อนุรักษ์ ฟื้นฟูด้านศาสนา ศิลปะ วัฒนธรรม และประเพณีท้องถิ่น ๕.๒ การส่งเสริมอนุรักษ์โบราณสถาน โบราณวัตถุ พิพิธภัณฑสถานแห่งชาติ และพิพิธภัณฑสถานพื้นบ้าน ๕.๓ การส่งเสริมและสนับสนุนภูมิปัญญาท้องถิ่น
๖. ยุทธศาสตร์การพัฒนาด้านการบริหารจัดการ	๖.๑ การพัฒนาระบบการบริหารจัดการให้มีประสิทธิภาพ ๖.๒ การปรับปรุง พัฒนาสถานที่ พัสตุดและทรัพย์สินสำหรับการปฏิบัติงาน ๖.๓ การส่งเสริมความรู้และสร้างจิตสำนึกในการทำงาน ๖.๔ การส่งเสริมการสร้างระบบบริหารกิจการบ้านเมืองที่ดี ๖.๕ การส่งเสริมการปกครองระบอบประชาธิปไตยและการมีส่วนร่วม

### ๑.๔.๑ ยุทธศาสตร์การพัฒนาอำเภอ

๑. ด้านการพัฒนาโครงสร้างพื้นฐาน
๒. ด้านความปลอดภัยในชีวิตและทรัพย์สิน
๓. ด้านพัฒนาเศรษฐกิจชุมชน
๔. ด้านพัฒนาสังคมและชุมชน
๕. ด้านพัฒนาทรัพยากรธรรมชาติและสิ่งแวดล้อม
๖. ด้านการพัฒนาการบริหารและงานบริการ

## ๒. ยุทธศาสตร์ของเทศบาลตำบลน้ำตกไทรโยคน้อย

### ๒.๑ วิสัยทัศน์การพัฒนา

“เป็นเมืองท่องเที่ยวเชิงประวัติศาสตร์ สังคมน่าอยู่ มุ่งสู่ความพอเพียง”

### ๒.๒ ยุทธศาสตร์

๑. ยุทธศาสตร์ด้านเศรษฐกิจ การท่องเที่ยว การเกษตรและการบริหารจัดการสิ่งแวดล้อม
๒. ยุทธศาสตร์ด้านสาธารณสุข และส่งเสริมสวัสดิการในชุมชน และความปลอดภัยในชีวิตและทรัพย์สิน
๓. ยุทธศาสตร์ด้าน การพัฒนาการศึกษา ส่งเสริมศิลปวัฒนธรรมกิจกรรมนันทนาการ เน้นการมีส่วนร่วมของประชาชน และการเตรียมความพร้อมเข้าสู่ประชาคมอาเซียน
๔. ยุทธศาสตร์ด้านการบริหารจัดการที่ดี และสร้างจิตสำนึกให้เทิดทูนสถาบันสำคัญของชาติ
๕. ยุทธศาสตร์ด้านโครงสร้างพื้นฐานและสาธารณสุขภาค

### ๒.๓ เป้าประสงค์

๑. ประชาชนมีบทบาทและมีส่วนร่วมในการบริหารจัดการทรัพยากรธรรมชาติและสิ่งแวดล้อมแบบยั่งยืน
๒. พัฒนาความรู้ด้านการเกษตรสนับสนุนการส่งเสริมอาชีพกับประชาชน และส่งเสริมการท่องเที่ยว
๓. ส่งเสริมขนบธรรมเนียมประเพณีและวัฒนธรรมท้องถิ่น
๔. ให้ความรู้เรื่องการปกครองตามระบอบประชาธิปไตยโดยมีพระมหากษัตริย์ทรงเป็นพระประมุข
๕. ประชาชนมีน้ำประปาที่สะอาดใช้อย่างเพียงพอตลอดจนการพัฒนาระบบสาธารณสุขภาคที่ครบครัน
๖. ประชาชนมีคุณภาพชีวิตที่ดี ได้รับการศึกษา ห่างไกลยาเสพติด มีความมั่นคงในชีวิต และทรัพย์สิน และมีสุขภาพที่ดี
๗. การบริการทุกระดับด้วยความรวดเร็ว ถูกต้องตามระเบียบ ขั้นตอน และมีความเสมอภาค และเท่าเทียม

## ๒.๔ ตัวชี้วัด

### ยุทธศาสตร์ที่ ๑ ด้านเศรษฐกิจ การท่องเที่ยวการเกษตรและการบริหารจัดการสิ่งแวดล้อม

กลยุทธ์/แนวทางการพัฒนา	ตัวชี้วัดระดับกลยุทธ์
จัดการการเกษตรและสิ่งแวดล้อมอย่างยั่งยืน	ร้อยละ ๘๐ ของการจัดการการเกษตรและสิ่งแวดล้อมได้รับการจัดการอย่างเป็นรูปธรรม
การพัฒนาการท่องเที่ยวเชิงประวัติศาสตร์	จำนวนนักท่องเที่ยวเพิ่มขึ้นร้อยละ ๘๐ ต่อปี
สร้างเศรษฐกิจในชุมชนให้เข้มแข็ง	จำนวนผู้ว่างงานลดลงจากเดิมร้อยละ ๘๐

### ยุทธศาสตร์ที่ ๒ ด้านสาธารณสุขและส่งเสริมสวัสดิการในชุมชนและความปลอดภัยในชีวิตและทรัพย์สิน

กลยุทธ์/แนวทางการพัฒนา	ตัวชี้วัดระดับกลยุทธ์
เพิ่มศักยภาพของ อสม.และสุขอนามัยของประชาชนในชุมชน	จำนวน อสม.ที่ได้รับการอบรมและพัฒนาศักยภาพ จำนวน ๕๐ คน
ส่งเสริมสวัสดิการทางสังคม	ร้อยละของผู้ด้อยโอกาสที่ได้รับสวัสดิการจากสังคม เพิ่มขึ้นร้อยละ ๘๐
ประชาชนมีความปลอดภัยในชีวิตและทรัพย์สิน	ร้อยละของปัญหาอาชญากรรมลดลงร้อยละ ๘๐
แก้ไขปัญหาเสพติดตามแนวนโยบายแห่งรัฐ	ร้อยละของผู้ติดยาเสพติดลดลงร้อยละ ๘๐

### ยุทธศาสตร์ที่ ๓ ด้านการพัฒนาการศึกษาส่งเสริมศิลปวัฒนธรรม กิจกรรมนันทนาการ เน้นการมีส่วนร่วมของประชาชน และการเตรียมความพร้อมเข้าสู่ ประชาคมอาเซียน

กลยุทธ์/แนวทางการพัฒนา	ตัวชี้วัดระดับกลยุทธ์
สืบสานศิลปวัฒนธรรมประเพณี กิจกรรมนันทนาการ	จำนวนการจัดงานเพื่อสืบสานศิลปวัฒนธรรมประเพณี และกิจกรรมนันทนาการ ปีละ ๕ ครั้ง
สร้างเสริมโภชนาการสำหรับเด็ก ปรับปรุงสื่อการเรียนการสอนและส่งเสริมกิจกรรมสำหรับเด็กเยาวชนและประชาชน	จำนวนเด็กนักเรียนที่ได้รับอาหารเสริมที่เหมาะสมกับช่วงวัย ๘๐๐ คน

### ยุทธศาสตร์ที่ ๔ ด้านการบริหารจัดการที่ดีและสร้างจิตสำนึกให้เทิดทูนสถาบันสำคัญของชาติ

กลยุทธ์/แนวทางการพัฒนา	ตัวชี้วัดระดับกลยุทธ์
การมีส่วนร่วมและประชาธิปไตย	ร้อยละของผู้มาใช้สิทธิในการเลือกตั้งแต่ละปีเพิ่มขึ้น
สร้างจิตสำนึกเทิดทูนพระมหากษัตริย์	จำนวนกิจกรรมที่ส่งเสริมแนวพระราชดำริ และสร้างจิตสำนึกเทิดทูนพระมหากษัตริย์ ปีละไม่ต่ำกว่า ๑ ครั้ง
พัฒนาการบริหารจัดการองค์กร	ความพึงพอใจของผู้มาใช้บริการเพิ่มขึ้น ร้อยละ ๘๐
เพิ่มศักยภาพให้แก่บุคลากรในองค์กร	จำนวนบุคลากรในองค์กรที่ได้รับการฝึกอบรม ๒๕ คน
ปรับปรุงเครื่องมือเครื่องใช้ในการปฏิบัติงาน	จำนวนเครื่องมือเครื่องใช้ในการปฏิบัติงานเพิ่มขึ้น จำนวน ๕ ชิ้น

## ยุทธศาสตร์ที่ ๕ ด้านโครงสร้างพื้นฐานและสาธารณูปโภค

กลยุทธ์/แนวทางการพัฒนา	ตัวชี้วัดระดับกลยุทธ์
ปรับปรุงระบบประปา	จำนวนผู้ร้องเรียนเรื่องน้ำประปาตกลงร้อยละ ๘๐
ติดตั้งไฟฟ้าแสงสว่างสาธารณะ	จำนวนการติดตั้งไฟฟ้าแสงสว่างสาธารณะเพิ่มขึ้นร้อยละ ๘๐
ปรับปรุงตลาดสด	ความพึงพอใจของผู้มาใช้บริการตลาดสดเพิ่มขึ้นร้อยละ ๘๐
ก่อสร้างถนนและทางเท้า	จำนวนถนนแอสฟัลต์ติกคอนกรีตเพิ่มขึ้น ๑๐ สาย
ก่อสร้างรางระบายน้ำ	จำนวนรางระบายน้ำภายในเขตเทศบาลเพิ่มขึ้น ๕ สาย
ปรับปรุงสะพาน	จำนวนสะพานที่ได้รับการปรับปรุง จำนวน ๑ สาย

### ๒.๕ ค่าเป้าหมาย

๑. ประชาชนมีบทบาทและมีส่วนร่วมในการบริหารจัดการทรัพยากรธรรมชาติและสิ่งแวดล้อมอย่างยั่งยืน
๒. พัฒนาความรู้ด้านการเกษตรสนับสนุนการส่งเสริมอาชีพกับประชาชน และส่งเสริมการท่องเที่ยว
๓. ส่งเสริมขนบธรรมเนียมประเพณีและวัฒนธรรมท้องถิ่น
๔. ให้ความรู้เรื่องการปกครองตามระบอบประชาธิปไตยโดยมีประมุขหรือประมุขทรงเป็นประมุข
๕. ประชาชนมีน้ำประปาที่สะอาดใช้อย่างเพียงพอตลอดจนการพัฒนาาระบบสาธารณูปโภคที่ครบครัน
๖. ประชาชนมีคุณภาพชีวิตที่ดี ได้รับการศึกษา ห่างไกลยาเสพติด มีความมั่นคงในชีวิตและทรัพย์สิน และมีสุขภาพที่ดี
๗. การบริการทุกระดับด้วยความรวดเร็ว ถูกต้องตามระเบียบ ขั้นตอน และมีความเสมอภาคและเท่าเทียม

### ๒.๖ กลยุทธ์

#### ๑. ด้านเศรษฐกิจ การท่องเที่ยวการเกษตรและการบริหารจัดการสิ่งแวดล้อม กลยุทธ์

ส่งเสริมและสนับสนุนการบริหารจัดการการท่องเที่ยว  
พัฒนาแหล่งท่องเที่ยวทางธรรมชาติและประวัติศาสตร์

- ๑.๑ ส่งเสริมการจัดการการเกษตรและสิ่งแวดล้อมอย่างยั่งยืน
- ๑.๒ การบริหารจัดการขยะและสิ่งปฏิกูล
- ๑.๓ ส่งเสริมอาชีพแก่ประชาชน

**๒. ด้านสาธารณสุข และส่งเสริมสวัสดิการในชุมชนและความปลอดภัยในชีวิตและทรัพย์สิน**

**กลยุทธ์**

- ๒.๑ ส่งเสริมและสนับสนุนด้านการพัฒนาศักยภาพ อสม.
- ๒.๒ ส่งเสริมสุขภาพและอนามัยของประชาชนในชุมชน
- ๒.๓ ส่งเสริมสวัสดิการสังคม
- ๒.๔ พัฒนาศักยภาพของบุคลากรดำเนินงานป้องกันให้มีประสิทธิภาพในการปฏิบัติงาน
- ๒.๕ จัดหาเครื่องมือเครื่องใช้ในการปฏิบัติงานป้องกันและบรรเทาสาธารณภัย
- ๒.๖ สนับสนุนด้านความปลอดภัยของประชาชน
- ๒.๗ การป้องกันและแก้ไขปัญหายาเสพติด ตามนโยบายแห่งรัฐ “พลังแผ่นดินเอาชนะยาเสพติด”

**๓. ด้านการพัฒนาการศึกษา ส่งเสริมศิลปวัฒนธรรม กิจกรรมนันทนาการ เน้นการมีส่วนร่วมของประชาชนและการเตรียมความพร้อมเข้าสู่ ประชาคมอาเซียน**

**กลยุทธ์**

- ๓.๑ ปรับปรุงสื่อการเรียนการสอน
- ๓.๒ ส่งเสริมโภชนาการสำหรับเด็ก
- ๓.๓ ส่งเสริมให้เด็กและเยาวชนมีกิจกรรมการแสดงออกและส่งเสริมการใช้เวลาว่างให้เกิดประโยชน์
- ๓.๔ ส่งเสริมและสนับสนุนศิลปวัฒนธรรม ประเพณี และกิจกรรมนันทนาการ
- ๓.๕ ส่งเสริมประชาธิปไตยในท้องถิ่น
- ๓.๖ ส่งเสริมการมีส่วนร่วมในการร่วมคิด ร่วมทำ ร่วมแก้ไขปัญหาโดยประชาชนเพื่อประชาชนการเตรียมความพร้อมสู่ ประชาคมอาเซียน

**๔. ด้านการบริหารจัดการที่ดีและสร้างจิตสำนึกให้เทิดทูนสถาบันสำคัญของชาติ**

**กลยุทธ์**

- ๔.๑ ส่งเสริมและสนับสนุนการพัฒนาบุคลากรให้มีประสิทธิภาพ
- ๔.๒ พัฒนาระบบสารสนเทศในองค์กร
- ๔.๓ ปรับปรุงเครื่องมือเครื่องใช้ในการปฏิบัติงาน
- ๔.๔ ปรับปรุงอาคารสถานที่ในการปฏิบัติงาน
- ๔.๕ สร้างจิตสำนึกเทิดทูนสถาบันชาติ ศาสนา พระมหากษัตริย์
- ๔.๖ สนับสนุนโครงการตามแนวพระราชดำริ

**๕. ด้านโครงสร้างพื้นฐานและสาธารณูปโภค**

**กลยุทธ์**

- ๕.๑ ปรับปรุงระบบประปา
- ๕.๒ ปรับปรุงรางระบายน้ำและชุดลอกลำคลอง
- ๕.๓ ติดตั้งระบบไฟฟ้า
- ๕.๔ ปรับปรุงสะพาน ถนนและทางเท้า
- ๕.๕ ปรับปรุงตลาดสด

## ๒.๗ จุดยืนทางยุทธศาสตร์

- ๒.๗.๑ ส่งเสริมและพัฒนาด้านเศรษฐกิจการท่องเที่ยว อนุรักษ์ทรัพยากรธรรมชาติและเกษตร
- ๒.๗.๒ ส่งเสริมสนับสนุนด้านศาสนา วัฒนธรรมประเพณี และเตรียมความพร้อมเข้าสู่ประชาคมอาเซียน
- ๒.๗.๓ พัฒนาสังคม ชุมชนให้มีคุณภาพชีวิตที่ดีขึ้น
- ๒.๗.๔ ส่งเสริมการสาธารณสุขเพื่อให้ประชาชนมีสุขภาพที่ดีขึ้น
- ๒.๗.๕ พัฒนาชุมชนให้เป็นเมืองน่าอยู่น่าอาศัย
- ๒.๗.๖ สร้างความปรองดองสมานฉันท์ให้เกิดขึ้นในชุมชน
- ๒.๗.๗ ให้ความสำคัญปลอดภัยในชีวิตและทรัพย์สินของประชาชน
- ๒.๗.๘ พัฒนาด้านโครงสร้างพื้นฐาน

๒.๘ ความเชื่อมโยงยุทธศาสตร์การพัฒนาจังหวัดกับยุทธศาสตร์การพัฒนาของเทศบาลตำบลน้ำตกไทรโยคน้อย

โครงสร้างความเชื่อมโยงแผนยุทธศาสตร์การพัฒนาเทศบาลตำบลน้ำตกไทรโยคน้อย พ.ศ.๒๕๖๑-๒๕๖๕

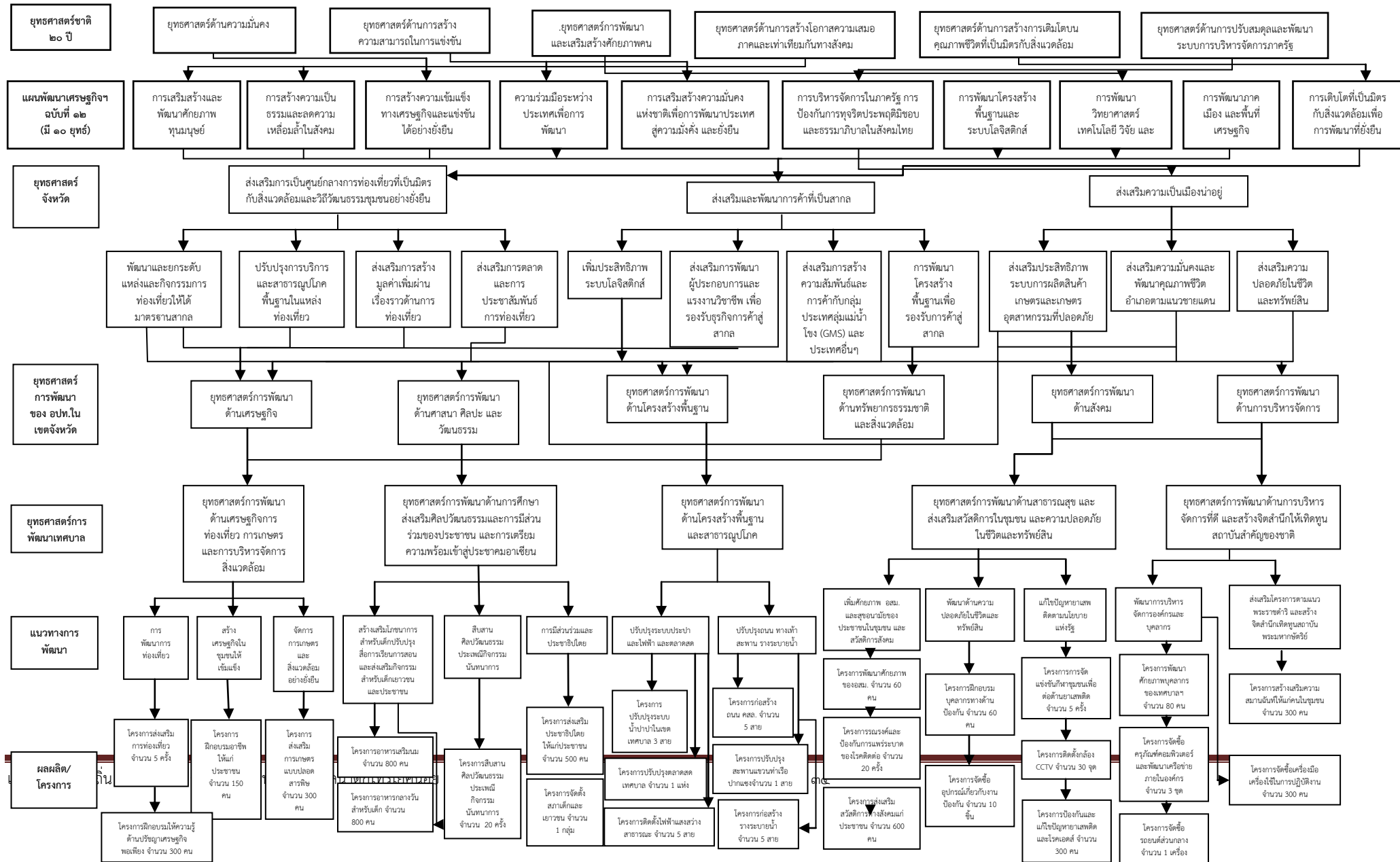

๒.๘.๑ แผนที่ยุทธศาสตร์ (Strategic Map)

แผนที่ยุทธศาสตร์เทศบาลตำบลน้ำตกไทรโยคน้อย

ยุทธศาสตร์การพัฒนาขององค์กรปกครองส่วนท้องถิ่น  
Strategy Map

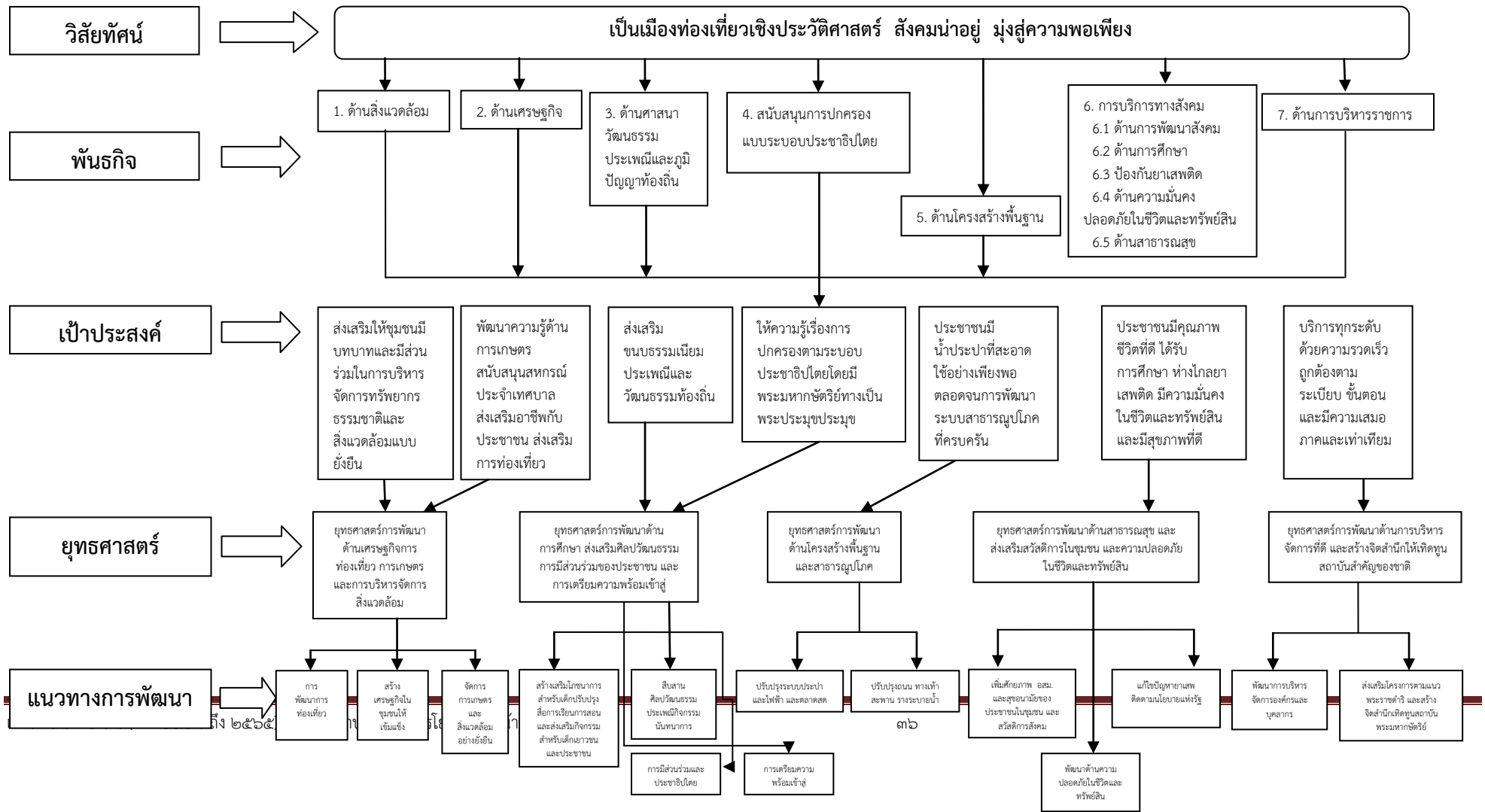

### ๓. การวิเคราะห์เพื่อพัฒนาท้องถิ่น

#### ๓.๑ การวิเคราะห์กรอบการจัดทำยุทธศาสตร์ของเทศบาลตำบลน้ำตกไทรโยคน้อย

ผลการวิเคราะห์ปัญหาและความต้องการของประชาชนในท้องถิ่นตามประเด็นการพัฒนาท้องถิ่นประกอบด้วย ขอบข่ายและปริมาณของปัญหา พื้นที่เป้าหมาย กลุ่มเป้าหมาย และการคาดการณ์แนวโน้มในอนาคตผลการวิเคราะห์ศักยภาพเพื่อประเมินสถานการณ์การพัฒนาในปัจจุบันและโอกาสการพัฒนาในอนาคตของท้องถิ่นด้วยเทคนิค SWOT Analysis (จุดแข็ง จุดอ่อน โอกาส และอุปสรรค)

#### การวิเคราะห์สภาพแวดล้อม (SWOT ANALYSIS)

เป็นการประเมินโดยวิเคราะห์โอกาส และข้อจำกัด อันเป็นภาวะแวดล้อมภายนอก ที่มีผลต่อการพัฒนาด้านต่างๆ ของเทศบาล รวมทั้งวิเคราะห์จุดอ่อน จุดแข็ง อันเป็นสภาวะแวดล้อมภายในเทศบาล ซึ่งทั้งหมดเป็นการประเมินสถานการณ์ของเทศบาลในปัจจุบัน เพื่อใช้ในการกำหนดการดำเนินงานต่อไป โดยใช้เทคนิค SWOT ANALYSIS เป็นเครื่องมือ

๑.) วิเคราะห์จุดแข็ง (Strength=S) พิจารณาปัจจัยภายในหน่วยงานว่ามีส่วนดี ความเข้มแข็ง ความสามารถ ศักยภาพ ส่วนที่ส่งเสริมความสำเร็จ ซึ่งจะพิจารณาในด้านต่างๆ เช่น การบริหารระบบข้อมูล กำลังคน การเงิน ภาพลักษณ์ ภูมิปัญญาชาวบ้าน และทรัพยากร

๒.) การวิเคราะห์จุดอ่อน (Weakness=W) พิจารณาปัจจัยภายในหน่วยงานที่มีส่วนเสีย ความอ่อนแอ ข้อจำกัด ความไม่พร้อม ซึ่งพิจารณาในด้านต่างๆ เช่น เกี่ยวกับการวิเคราะห์จุดแข็ง

๓.) การวิเคราะห์โอกาส (Opportunity=O) ศึกษาสภาพแวดล้อมภายนอกว่ามีสภาพเป็นอย่างไร มีการเปลี่ยนแปลงใดที่เป็นประโยชน์หรือเป็นโอกาสอันดีต่อเทศบาล โดยต้องพิจารณาทั้งด้านเศรษฐกิจ สังคม การเมืองการปกครอง และเทคโนโลยี

๔.) วิเคราะห์ปัญหาอุปสรรคหรือข้อจำกัด (Threat=T) เป็นการศึกษาสภาพแวดล้อมภายนอกที่เป็นอุปสรรคหรือภาวะคุกคาม ที่ก่อให้เกิดผลเสียหรือเป็นข้อจำกัดต่อจังหวัด โดยต้องพิจารณาทั้งด้านเศรษฐกิจ สังคม การเมือง การปกครอง และเทคโนโลยี เช่น เกี่ยวกับการวิเคราะห์โอกาส

จุดแข็ง (Strength=S)	จุดอ่อน (Weakness=W)
๑. มีแหล่งท่องเที่ยวและทรัพยากรธรรมชาติที่สวยงามและสภาพภูมิศาสตร์หลากหลาย ๒. เป็นแหล่งประวัติศาสตร์ คือ ทางรถไฟสายมรณะ ๓. มีแหล่งน้ำที่อุดมสมบูรณ์ ๔. ความหนาแน่นของประชากรมีน้อย ๕. มีพื้นที่ใกล้กับชายแดน และมีแรงงานถูก	๒. ระบบการวางผังเมืองยังไม่ครอบคลุมพื้นที่ ๓. ที่ดินส่วนใหญ่ที่ประชาชนเข้าครอบครองไม่มีเอกสารสิทธิ์ ๔. ข้อมูลทางด้านประวัติศาสตร์ยังไม่เป็นระบบ ๕. ประชาชนบางส่วนยังขาดความสามัคคี
โอกาส (Opportunity=O)	ปัญหาอุปสรรคหรือข้อจำกัด (Threat=T)
๑. นโยบายรัฐบาลในการปฏิรูประบบราชการ เช่น การกระจายอำนาจ ปฏิรูประบบการศึกษา และการกีฬา ฯลฯ ๒. รัฐธรรมนูญเปิดโอกาส / เอื้อประโยชน์ในการมีส่วนร่วม ๓. มีระบบเทคโนโลยีที่ดี / มีระบบการติดต่อสื่อสาร ๔. รัฐบาลมีนโยบายส่งเสริมการท่องเที่ยวภายในประเทศ ๕. ผู้บริหารมีทัศนคติที่ดีในการบริหารงานเทศบาล	๑. ปัญหาชายแดน ได้แก่ แรงงานต่างด้าวลักลอบเข้าเมือง ๒. งบประมาณในการพัฒนายังมีไม่เพียงพอแก่การพัฒนาท้องถิ่น

### ๓.๒ การประเมินสถานการณ์สภาพแวดล้อมภายนอกที่เกี่ยวข้อง

ในการจัดทำแผนพัฒนาท้องถิ่น (พ.ศ.๒๕๖๑ – ๒๕๖๕) ของเทศบาลตำบลน้ำตกไทรโยคน้อย นั้น ได้ทำการประเมินสถานการณ์สภาพแวดล้อมภายนอกที่เกี่ยวข้อง ซึ่งมีรายละเอียดดังนี้

ปัจจัยสภาพแวดล้อมภายนอก	การประเมินสถานการณ์สภาพแวดล้อมภายนอก	ความคาดหวังและแนวโน้มในอนาคต
๑. ทรัพยากรมนุษย์	<ul style="list-style-type: none"> <li>- ประชาชนยังขาดความรู้ความเข้าใจในเรื่องการพัฒนา</li> <li>- บุคลากรในองค์กร</li> </ul>	<ul style="list-style-type: none"> <li>- ดึงประชาชนเข้ามามีส่วนร่วมในการพัฒนา และจัดฝึกอบรมให้ความรู้ ความเข้าใจมากขึ้น และสามารถเสนอแนวทางการแก้ไขปัญหาที่เกิดขึ้นในหมู่บ้าน</li> </ul>
๒. งบประมาณ	<ul style="list-style-type: none"> <li>- ได้รับการจัดสรรงบประมาณเงินอุดหนุนไม่เป็นไปตามประมาณการที่ตั้งไว้</li> </ul>	<ul style="list-style-type: none"> <li>- ได้รับการจัดสรรงบประมาณหมวดภาษีจัดสรร และหมวดเงินอุดหนุนทั่วไปเพิ่มขึ้น</li> </ul>
๓. โครงสร้างพื้นฐาน	<ul style="list-style-type: none"> <li>- มีการขยายตัวของประชากรเพิ่มมากขึ้นทำให้เกิด ปัญหาน้ำประปาไม่เพียงพอในช่วงหน้า การขยายตัวของอาคารบ้านเรือนทำให้เกิดเป็นชุมชนแออัด</li> </ul>	<ul style="list-style-type: none"> <li>- สร้างระบบผลิตน้ำประปาที่สามารถรองรับการเจริญเติบโตของชุมชนได้ดี</li> <li>-</li> </ul>
๖. ทรัพยากรธรรมชาติและสิ่งแวดล้อม	<ul style="list-style-type: none"> <li>- มีปริมาณขยะเพิ่มขึ้น</li> <li>- มีนักท่องเที่ยวมาเที่ยวมากขึ้น</li> </ul>	<ul style="list-style-type: none"> <li>- มีการบริหารจัดการขยะที่ดี ปริมาณขยะลดลง</li> <li>- ประชาชนมีรายได้เพิ่มมากขึ้น จากการที่มีแหล่งท่องเที่ยว เช่น งานบริการ ร้านอาหาร ที่พัก การขายสินค้าของฝากต่างๆ ฯลฯ</li> </ul>

## ส่วนที่ ๓ การนำแผนพัฒนาท้องถิ่นไปสู่การปฏิบัติ

### ๒. ยุทธศาสตร์การพัฒนาและแผนงาน

ที่	ยุทธศาสตร์	ด้าน	แผนงาน	หน่วยงาน รับผิดชอบหลัก	หน่วยงาน สนับสนุน
๑	ยุทธศาสตร์ด้านเศรษฐกิจ การท่องเที่ยวการเกษตร และการบริหารจัดการสิ่งแวดล้อม	๑. ด้านบริหารทั่วไป ๒. ด้านบริการชุมชนและสังคม	๑.๑ แผนงานบริหารงานทั่วไป ๒.๑ แผนงานสร้างความเข้มแข็งของชุมชน ๒.๒ แผนงานเคหะและชุมชน ๒.๓ แผนงานการศาสนา วัฒนธรรมและนันทนาการ ๒.๔ แผนงานสาธารณสุข	งานปชส. งานพัฒนาชุมชน งานโยธา งานการศึกษา งานสาธารณสุข	สำนักปลัดฯ กองคลัง กองช่าง
๒	ยุทธศาสตร์ด้านการสาธารณสุขและส่งเสริมสวัสดิการในชุมชนและความปลอดภัยในชีวิตและทรัพย์สิน	๑. ด้านบริหารทั่วไป ๒. ด้านบริการชุมชนและสังคม	๑.๑ แผนงานบริหารงานทั่วไป ๒.๑ แผนงานสาธารณสุข ๒.๒ แผนงานสร้างความเข้มแข็งของชุมชน ๒.๓ แผนงานรักษาความสงบภายใน ๒.๔ แผนงานการศึกษา	สำนักปลัดฯ งานสาธารณสุข งานพัฒนาชุมชน งานป้องกันฯ งานการศึกษา	สำนักปลัดฯ กองคลัง กองช่าง
๓	ยุทธศาสตร์ด้านการพัฒนาการศึกษา ส่งเสริมศิลปวัฒนธรรม กิจกรรมนันทนาการ เน้นการมีส่วนร่วมของประชาชน และการเตรียมความพร้อมเข้าสู่ประชาคมอาเซียน	๑. ด้านบริหารทั่วไป ๒. ด้านบริการชุมชนและสังคม	๑.๑ แผนงานบริหารงานทั่วไป ๒.๑ แผนงานการศึกษา ๒.๒ แผนงานการศาสนา วัฒนธรรมและนันทนาการ	งานบริหารทั่วไป งานการศึกษา งานบริหารทั่วไป	สำนักปลัดฯ กองคลัง กองช่าง

ที่	ยุทธศาสตร์	ด้าน	แผนงาน	หน่วยงาน รับผิดชอบหลัก	หน่วยงาน สนับสนุน
๔	ยุทธศาสตร์ด้านการบริหารจัดการที่ดีและสร้างจิตสำนึกให้เทิดทูนสถาบันสำคัญของชาติ	๑. ด้านบริหาร ทั่วไป ๒. ด้านบริการ ชุมชนและสังคม	๑.๑ แผนงานบริหารงาน ทั่วไป ๒.๑ แผนงานงาน สาธารณสุข ๒.๒ แผนงานสร้างความ เข้มแข็งของชุมชน ๒.๓ แผนงานรักษาความ สงบภายใน ๒.๔ แผนงานการศึกษา	งานกาารเจ้าหน้าที่ งานสาธารณสุข งานพัฒนาชุมชน งานป้องกันฯ งานการศึกษา	สำนักปลัดฯ กองคลัง กองช่าง
๕	ยุทธศาสตร์ด้านโครงสร้างพื้นฐานและสาธารณูปโภค	๑. ด้านบริหาร ทั่วไป ๒. ด้านบริการ ชุมชนและสังคม	๑.๑ แผนงานบริหารงาน ทั่วไป ๑.๑ แผนงาน การศึกษา ๑.๒ แผนงานการ ศาสนวัฒนธรรม และนันทนาการ ๑.๓ แผนงานกิจการ ประปา	งานบริหารทั่วไป งานการศึกษา งานการศึกษา งานกิจการ ประปา	สำนักปลัดฯ กองคลัง กองช่าง

๒. บัญชีโครงการพัฒนาท้องถิ่น

แบบ ผ.๐๑

บัญชีสรุปโครงการพัฒนา  
แผนพัฒนาท้องถิ่น (พ.ศ.๒๕๖๑ ถึง ๒๕๖๕)  
เทศบาลตำบลน้ำตกไทรโยคน้อย

ยุทธศาสตร์	ปี ๒๕๖๑		ปี ๒๕๖๒		ปี ๒๕๖๓		ปี ๒๕๖๔		ปี ๒๕๖๕		รวม ๕๔ ปี	
	จำนวนโครงการ	งบประมาณ (บาท)	จำนวนโครงการ	งบประมาณ (บาท)	จำนวนโครงการ	งบประมาณ (บาท)	จำนวนโครงการ	งบประมาณ (บาท)	จำนวนโครงการ	งบประมาณ (บาท)	จำนวนโครงการ	งบประมาณ (บาท)
<b>๑. ยุทธศาสตร์ด้านการพัฒนาด้านเศรษฐกิจ การท่องเที่ยว การเกษตรและการบริหารจัดการสิ่งแวดล้อม</b>												
๑.๑ แผนงานบริหารงานทั่วไป	๓	๗๐,๐๐๐	๓	๗๐,๐๐๐	๓	๗๐,๐๐๐	๓	๗๐,๐๐๐	๓	๗๐,๐๐๐	๑๕	๓๕๐,๐๐๐
๑.๒ แผนงานสร้างความเข้มแข็งของชุมชน	๒	๒๕๐,๐๐๐	๒	๒๕๐,๐๐๐	๒	๒๕๐,๐๐๐	๒	๒๕๐,๐๐๐	๒	๒๕๐,๐๐๐	๑๐	๑,๒๕๐,๐๐๐
๑.๓ แผนงานเคหะและชุมชน	-	-	-	-	๔	๑,๕๒๐,๐๐๐	๔	๑,๖๒๐,๐๐๐	๓	๑,๓๒๐,๐๐๐	๑๑	๔,๔๖๐,๐๐๐
๑.๔ แผนงานการศาสนาวัฒนธรรมและนันทนาการ	๑	๔๕,๐๐๐	๑	๔๕,๐๐๐	๑	๔๕,๐๐๐	๑	๔๕,๐๐๐	๑	๔๕,๐๐๐	๕	๒๒๕,๐๐๐
๑.๕ แผนงานสาธารณสุข	๒	๑๑๐,๐๐๐	๒	๑๑๐,๐๐๐	๓	๑๖๐,๐๐๐	๓	๑๖๐,๐๐๐	๓	๑๖๐,๐๐๐	๑๓	๗๐๐,๐๐๐
<b>รวม</b>	<b>๘</b>	<b>๔๗๕,๐๐๐</b>	<b>๘</b>	<b>๔๗๕,๐๐๐</b>	<b>๑๓</b>	<b>๒,๐๕๕,๐๐๐</b>	<b>๑๓</b>	<b>๒,๑๔๕,๐๐๐</b>	<b>๑๒</b>	<b>๑,๘๔๕,๐๐๐</b>	<b>๕๔</b>	<b>๖,๐๖๐,๐๐๐</b>
<b>๒. ยุทธศาสตร์ด้านการพัฒนาด้านสาธารณสุข และส่งเสริมสวัสดิการในชุมชน</b>												
๒.๑ แผนงานบริหารงานทั่วไป	๑	๑๐๐,๐๐๐	๑	๑๐๐,๐๐๐	๒	๒๒๐,๐๐๐	๓	๓๒๐,๐๐๐	๒	๒๒๐,๐๐๐	๙	๙๖๐,๐๐๐
๒.๒ แผนงานงานสาธารณสุข	๘	๓๑๕,๐๐๐	๘	๓๑๕,๐๐๐	๘	๓๑๕,๐๐๐	๖	๓๑๕,๐๐๐	๖	๓๑๕,๐๐๐	๔๐	๑,๕๗๕,๐๐๐
๒.๓ แผนงานสร้างความเข้มแข็งของชุมชน	๖	๔,๕๓๒,๐๐๐	๖	๔,๕๓๒,๐๐๐	๖	๔,๕๓๒,๐๐๐	๖	๔,๖๓๒,๐๐๐	๖	๔,๖๓๒,๐๐๐	๓๐	๒๒,๖๖๐,๐๐๐
๒.๔ แผนงานรักษาความสงบภายใน	๘	๓๘๕,๐๐๐	๙	๕๐๕,๐๐๐	๗	๕๐๕,๐๐๐	๖	๕๐๕,๐๐๐	๗	๖๐๕,๐๐๐	๔๗	๒,๕๐๕,๐๐๐
๒.๕ แผนงานการศึกษา	๑	๓๐,๐๐๐	๑	๓๐,๐๐๐	๑	๓๐,๐๐๐	๑	๓๐,๐๐๐	๑	๓๐,๐๐๐	๕	๑๕๐,๐๐๐
<b>รวม</b>	<b>๒๔</b>	<b>๕,๓๖๒,๐๐๐</b>	<b>๒๕</b>	<b>๕,๔๘๒,๐๐๐</b>	<b>๒๔</b>	<b>๕,๖๐๒,๐๐๐</b>	<b>๒๒</b>	<b>๕,๘๐๒,๐๐๐</b>	<b>๒๒</b>	<b>๕,๘๐๒,๐๐๐</b>	<b>๑๑๗</b>	<b>๒๗,๘๕๐,๐๐๐</b>

บัญชีสรุปโครงการพัฒนา  
แผนพัฒนาท้องถิ่น (พ.ศ.๒๕๖๑ ถึง ๒๕๖๕)  
เทศบาลตำบลน้ำตกไทรโยคน้อย

ยุทธศาสตร์	ปี ๒๕๖๑		ปี ๒๕๖๒		ปี ๒๕๖๓		ปี ๒๕๖๔		ปี ๒๕๖๕		รวม ๕ ปี	
	จำนวนโครงการ	งบประมาณ (บาท)	จำนวนโครงการ	งบประมาณ (บาท)	จำนวนโครงการ	งบประมาณ (บาท)	จำนวนโครงการ	งบประมาณ (บาท)	จำนวนโครงการ	งบประมาณ (บาท)	จำนวนโครงการ	งบประมาณ (บาท)
๓ ยุทธศาสตร์ด้านการพัฒนาการศึกษา และส่งเสริมศิลปวัฒนธรรม ประเพณี กิจกรรมนันทนาการ การมีส่วนร่วมของประชาชน และการเตรียมความพร้อมเข้าสู่ประชาคมอาเซียน												
๓.๑ แผนงานบริหารงานทั่วไป	๔	๒๔๐,๐๐๐	๔	๒๔๐,๐๐๐	๕	๕๔๐,๐๐๐	๕	๕๔๐,๐๐๐	๕	๕๔๐,๐๐๐	๒๓	๑,๖๒๐,๔๘๐
๓.๒ แผนงานการศึกษา	๗	๔,๗๖๐,๐๐๐	๖	๔,๕๖๐,๐๐๐	๘	๔,๗๕๐,๐๐๐	๑๐	๕,๒๕๐,๐๐๐	๘	๔,๗๖๐,๐๐๐	๓๙	๒๔,๐๘๐,๐๐๐
๓.๓ แผนงานการศาสนาวัฒนธรรมและนันทนาการ	๔	๔๑๕,๐๐๐	๔	๔๑๕,๐๐๐	๔	๗๐๐,๐๐๐	๔	๗๐๐,๐๐๐	๔	๗๐๐,๐๐๐	๒๔	๒,๙๓๐,๐๐๐
๓.๔ แผนงานสร้างความเข้มแข็งของชุมชน	๒	๑๔๐,๐๐๐	๒	๑๔๐,๐๐๐	๒	๖,๑๓๐,๐๐๐	๒	๑๔๐,๐๐๐	๒	๑๔๐,๐๐๐	๑๐	๗๐๐,๐๐๐
	๑๗	๕,๕๕๕,๐๐๐	๑๖	๕,๓๕๕,๐๐๐	๑๙	๑๔๐,๐๐๐	๒๑	๖,๖๓๐,๐๐๐	๑๙	๖,๑๔๐,๐๐๐	๙๒	๒๙,๓๓๐,๔๘๐

บัญชีสรุปโครงการพัฒนา  
แผนพัฒนาท้องถิ่น (พ.ศ.๒๕๖๑ ถึง ๒๕๖๕)  
เทศบาลตำบลน้ำตกไทรโยคน้อย

ยุทธศาสตร์	ปี ๒๕๖๑		ปี ๒๕๖๒		ปี ๒๕๖๓		ปี ๒๕๖๔		ปี ๒๕๖๕		รวม ๕ ปี	
	จำนวนโครงการ	งบประมาณ (บาท)	จำนวนโครงการ	งบประมาณ (บาท)	จำนวนโครงการ	งบประมาณ (บาท)	จำนวนโครงการ	งบประมาณ (บาท)	จำนวนโครงการ	งบประมาณ (บาท)	จำนวนโครงการ	งบประมาณ (บาท)
<b>๔. ยุทธศาสตร์ด้านการพัฒนาการบริหารจัดการที่ดี และ สร้างจิตสำนึกให้เทิดทูนสถาบันสำคัญของชาติ</b>												
๔.๗ แผนงานบริหารงานทั่วไป	๖	๖๙๐,๐๐๐	๗	๖๓๕,๐๐๐	๙	๑,๒๘๕,๐๐๐	๙	๑,๔๓๕,๐๐๐	๘	๙๓๕,๐๐๐	๓๙	๔,๒๙๐,๖๙๐
๔.๘ แผนงานรักษาความสงบภายใน	-	-	-	-	๑	๑,๐๐๐,๐๐๐	-	-	-	-	๑	๑,๐๐๐,๐๐๐
๔.๙ แผนงานการศาสนา วัฒนธรรมและนันทนาการ	๔	๓๕๐,๐๐๐	๔	๓๕๐,๐๐๐	๔	๓๕๐,๐๐๐	๔	๓๕๐,๐๐๐	๔	๓๕๐,๐๐๐	๒๐	๑,๗๕๐,๐๐๐
<b>รวม</b>	<b>๑๐</b>	<b>๑,๐๔๐,๐๐๐</b>	<b>๑๑</b>	<b>๙๘๕,๐๐๐</b>	<b>๑๔</b>	<b>๒,๖๓๕,๐๐๐</b>	<b>๑๓</b>	<b>๑,๗๘๕,๐๐๐</b>	<b>๑๒</b>	<b>๑,๒๘๕,๐๐๐</b>	<b>๖๐</b>	<b>๗,๐๔๐,๖๙๐</b>
<b>๕. ยุทธศาสตร์ด้านการพัฒนาโครงสร้างพื้นฐาน และ สาธารณูปโภค</b>												
๕.๑ แผนงานบริหารงานทั่วไป	-	-	-	-	๑	๔๐๐,๐๐๐	๑	๔๐๐,๐๐๐	-	-	๒	๘๐๐,๐๐๐
๕.๒ แผนงานการพาณิชย์	-	-	-	-	๓	๑,๒๐๐,๐๐๐	๓	๒,๘๕๐,๐๐๐	๑	๕๐๐,๐๐๐	๗	๔,๕๕๐,๐๐๐
๕.๓ แผนงานเคหะและชุมชน	๒	๒,๐๐๐,๐๐๐	๓	๑,๒๘๐,๐๐๐	๑๐	๑๖,๙๖๐,๐๐๐	๑๐	๒๔,๘๒๐,๐๐๐	๑๓	๑๓,๕๐๐,๐๐๐	๔๘	๕๘,๕๖๐,๐๐๐
<b>รวม</b>	<b>๒</b>	<b>๒,๐๐๐,๐๐๐</b>	<b>๓</b>	<b>๑,๒๘๐,๐๐๐</b>	<b>๑๔</b>	<b>๑๘,๕๖๐,๐๐๐</b>	<b>๑๔</b>	<b>๒๘,๐๗๐,๐๐๐</b>	<b>๑๔</b>	<b>๑๔,๐๐๐,๐๐๐</b>	<b>๔๗</b>	<b>๖๓,๙๑๐,๐๐๐</b>
<b>รวมทั้งสิ้น</b>	<b>๖๑</b>	<b>๑๔,๔๓๒,๐๐๐</b>	<b>๖๓</b>	<b>๑๓,๕๗๗,๐๐๐</b>	<b>๘๔</b>	<b>๒๘,๘๔๒,๐๐๐</b>	<b>๘๓</b>	<b>๔๔,๔๓๒,๐๐๐</b>	<b>๗๙</b>	<b>๒๗,๐๗๒,๐๐๐</b>	<b>๓๗๐</b>	<b>๑๓๔,๑๙๑,๑๗๐</b>

รายละเอียดโครงการพัฒนา  
แผนพัฒนาท้องถิ่น (พ.ศ.๒๕๖๑ - ๒๕๖๕)  
เทศบาลตำบลน้ำตกไทรโยคน้อย

ก. ยุทธศาสตร์จังหวัดที่ ๑ ส่งเสริมการเป็นศูนย์กลางการท่องเที่ยวเชิงอนุรักษ์

ข. ยุทธศาสตร์การพัฒนาของ อปท.ในเขตจังหวัดที่ ๑ ทิศทางด้านเศรษฐกิจ ๑.๑ พัฒนาและยกระดับแหล่งท่องเที่ยวและกิจกรรมการท่องเที่ยวให้ได้มาตรฐานสากล

๑ ยุทธศาสตร์ด้านการพัฒนาด้านเศรษฐกิจ การท่องเที่ยวและการบริหารจัดการสิ่งแวดล้อม

๑.๑ แผนงานบริหารงานทั่วไป

ที่	โครงการ	วัตถุประสงค์	เป้าหมาย (ผลผลิตของโครงการ)	งบประมาณ					ตัวชี้วัด (KPI)	ผลลัพธ์ที่คาดว่าจะได้รับ	หน่วยงาน รับผิดชอบหลัก
				๒๕๖๑ (บาท)	๒๕๖๒ (บาท)	๒๕๖๓ (บาท)	๒๕๖๔ (บาท)	๒๕๖๕ (บาท)			
๑	โครงการถนนคนเดิน	เพื่อสร้างอาชีพให้แก่ประชาชนในเขตเทศบาลให้มีรายได้เพิ่มขึ้น	จัดตลาดเพื่อการค้าขายให้แก่ประชาชน	๓๐,๐๐๐	๓๐,๐๐๐	๓๐,๐๐๐	๓๐,๐๐๐	๓๐,๐๐๐	จัดสถานที่ค้าขายสินค้าเดือนละครึ่ง	ประชาชนมีอาชีพและรายได้เพิ่มมากขึ้น	สำนักปลัดฯ
๒	โครงการประชาสัมพันธ์การท่องเที่ยว	เพื่อประชาสัมพันธ์การท่องเที่ยวภายในเทศบาลและพื้นที่ใกล้เคียง	จัดทำแผ่นพับ ป้ายประชาสัมพันธ์ข้อมูลการท่องเที่ยว ที่พัก ร้านอาหาร บริการ และแหล่งท่องเที่ยว	๑๐,๐๐๐	๑๐,๐๐๐	๑๐,๐๐๐	๑๐,๐๐๐	๑๐,๐๐๐	นักท่องเที่ยวเพิ่มขึ้น	มีนักท่องเที่ยวเพิ่มขึ้นและประชาชนมีรายได้เพิ่มขึ้น	ประชาสัมพันธ์สำนักปลัดฯ
๓	โครงการหน้าบ้านน่ามอง	เพื่อปรับปรุงภูมิทัศน์ของประชาชน	จัดกิจกรรมพัฒนาบริเวณบ้านเรือนในชุมชนให้สะอาดและสวยงาม	๓๐,๐๐๐	๓๐,๐๐๐	๓๐,๐๐๐	๓๐,๐๐๐	๓๐,๐๐๐	๖ ชุมชน	ชุมชนสะอาดหน้าบ้านสวยงาม	สำนักปลัดฯ
๔	โครงการอนุรักษ์พันธุกรรมพืชอันเนื่องมาจากพระราชดำริสมเด็จพระกนิษฐาธิราชเจ้า กรมสมเด็จพระเทพรัตนราชสุดาฯ สยามบรมราชกุมารี	เพื่ออนุรักษ์พันธุกรรมพืชตามแนวพระราชดำริ	จัดกิจกรรมส่งเสริมการอนุรักษ์พันธุกรรมพืช	๒๐,๐๐๐	๒๐,๐๐๐	๒๐,๐๐๐	๒๐,๐๐๐	๒๐,๐๐๐	มีการอนุรักษ์พันธุกรรมพืช	พันธุกรรมพืชที่ยากไม่สูญพันธุ์	สำนักปลัดฯ
รวม	๔ โครงการ	-	-	๙๐,๐๐๐	๙๐,๐๐๐	๙๐,๐๐๐	๑๕๐,๐๐๐	๙๐,๐๐๐	-	-	-

รายละเอียดโครงการพัฒนา  
แผนพัฒนาท้องถิ่น (พ.ศ.๒๕๖๑ - ๒๕๖๕)  
เทศบาลตำบลน้ำตกไทรโยคน้อย

ก. ยุทธศาสตร์จังหวัดที่ ๑ ส่งเสริมการเป็นศูนย์กลางการท่องเที่ยวเชิงอนุรักษ์

ข. ยุทธศาสตร์การพัฒนาของ อปท.ในเขตจังหวัดที่ ๑ ทิศทางด้านเศรษฐกิจ ๑.๑ การส่งเสริมอาชีพ การเกษตรและเกษตรอุตสาหกรรม

๑ ยุทธศาสตร์ด้านการพัฒนาด้านเศรษฐกิจ การท่องเที่ยวและการบริหารจัดการสิ่งแวดล้อม

๑.๒ แผนงานสร้างความเข้มแข็งของชุมชน

ที่	โครงการ	วัตถุประสงค์	เป้าหมาย (ผลผลิตของ โครงการ)	งบประมาณ					ตัวชี้วัด (KPI)	ผลลัพธ์ที่คาดว่าจะได้รับ	หน่วยงาน รับผิดชอบหลัก
				๒๕๖๑ (บาท)	๒๕๖๒ (บาท)	๒๕๖๓ (บาท)	๒๕๖๔ (บาท)	๒๕๖๕ (บาท)			
๑	โครงการส่งเสริมการประกอบอาชีพให้แก่ประชาชน	เพื่อส่งเสริมการประกอบอาชีพให้แก่ประชาชนและศึกษาดูงานเพื่อนำแนวคิดใหม่ๆมาประยุกต์ใช้กับอาชีพของตนเองได้	จัดฝึกอบรมอาชีพและศึกษาดูงานให้แก่ประชาชน จำนวน ๑๕๐ คน	๒๐๐,๐๐๐	๒๐๐,๐๐๐	๒๐๐,๐๐๐	๒๐๐,๐๐๐	๒๐๐,๐๐๐	ประชาชนจำนวน ๑๕๐ คน	ประชาชนมีอาชีพและรายได้เพิ่มมากขึ้นอีกทั้งยังมีคุณภาพชีวิตที่ดีขึ้น	งานพัฒนาชุมชน สำนักปลัดฯ
๒	โครงการส่งเสริมอบรมให้ความรู้ด้านเกษตรอินทรีย์และอันตรายจากสารเคมี	เพื่อให้เกษตรกรมีความรู้ด้านเกษตรอินทรีย์เป็นมิตรแก่อสิ่งแวดล้อม	จัดฝึกอบรมให้ความรู้ด้านเกษตรอินทรีย์แก่เกษตรกร จำนวน ๑ รุ่น โดยมีเกษตรกรทั้ง ๖ ชุมชน จำนวน ๕๐ คน	๕๐,๐๐๐	๕๐,๐๐๐	๕๐,๐๐๐	๕๐,๐๐๐	๕๐,๐๐๐	เกษตรกรได้รับการฝึกอบรมจำนวน ๖๐ คน	ลดต้นทุนในการเพาะปลูก และลดมลภาวะด้านอากาศเป็นพิษ	สาธารณสุข สำนักปลัด
๓	โครงการส่งเสริมปรัชญาเศรษฐกิจพอเพียงตามแนวพระราชดำริ	เพื่อให้ประชาชนรู้จักและเข้าใจปรัชญาเศรษฐกิจพอเพียง	จัดฝึกอบรมประชาชนที่สนใจ จำนวน ๕๐ คน	๑๐๐,๐๐๐	๑๐๐,๐๐๐	๑๐๐,๐๐๐	๑๐๐,๐๐๐	๑๐๐,๐๐๐	ประชาชนสามารถอยู่อย่างพอเพียง	ประชาชนอยู่อย่างพอเพียง	งานพัฒนาชุมชน สำนักปลัดฯ
รวม	๓ โครงการ	-	-	๓๕๐,๐๐๐	๓๕๐,๐๐๐	๓๕๐,๐๐๐	๓๕๐,๐๐๐	๓๕๐,๐๐๐	-	-	-

**รายละเอียดโครงการพัฒนา  
แผนพัฒนาท้องถิ่น (พ.ศ.๒๕๖๑ - ๒๕๖๕)  
เทศบาลตำบลน้ำตกไทรโยคน้อย**

ก. ยุทธศาสตร์จังหวัดที่ ๑ ส่งเสริมการเป็นศูนย์กลางการท่องเที่ยวเชิงอนุรักษ์

ข. ยุทธศาสตร์การพัฒนาของ อปท. ในเขตจังหวัดที่ ๔ ยุทธศาสตร์การพัฒนาด้านทรัพยากรธรรมชาติและสิ่งแวดล้อม

๑ ยุทธศาสตร์ด้านการพัฒนาด้านเศรษฐกิจ การท่องเที่ยวและการบริหารจัดการสิ่งแวดล้อม

**๑.๓ แผนงานเกษตรและชุมชน**

ที่	โครงการ	วัตถุประสงค์	เป้าหมาย (ผลผลิตของ โครงการ)	งบประมาณ					ตัวชี้วัด (KPI)	ผลลัพธ์ที่คาดว่าจะได้รับ	หน่วยงาน รับผิดชอบ หลัก
				๒๕๖๑ (บาท)	๒๕๖๒ (บาท)	๒๕๖๓ (บาท)	๒๕๖๔ (บาท)	๒๕๖๕ (บาท)			
๑	โครงการจัดสวนเฉลิมพระเกียรติฯ	เพื่อให้มีภูมิทัศน์สวยงามและดึงดูดการท่องเที่ยวและเป็นสถานที่พักผ่อนหย่อนใจของประชาชน	จัดสวนเพื่อเฉลิมพระเกียรติฯ รายละเอียดตามแบบเทศบาลกำหนด	-	-	๒๐๐,๐๐๐	๓๐๐,๐๐๐	-	สวนเฉลิมพระเกียรติ	มีสวนสาธารณะเพื่อพักผ่อนหย่อนใจ	กองช่าง
๒	โครงการก่อสร้างฝายน้ำล้น	เพื่อให้มีน้ำตกมีน้ำที่สวยงาม	ฝายน้ำล้น จำนวน ๕ ฝาย	-	-	๒๐,๐๐๐	๒๐,๐๐๐	๒๐,๐๐๐	น้ำตกมีน้ำตลอดทั้งปี	ประชาชนมีรายได้เพิ่มขึ้น	กองช่าง สำนักปลัด
๓	โครงการปรับปรุงภูมิทัศน์บริเวณสองข้างทางรถไฟ (น้ำตก-สถานี) พร้อมติดตั้งไฟฟ้าแสงสว่าง	เพื่อให้มีภูมิทัศน์ในการทัศนารถไฟที่สวยงามและน่ามอง	ปรับปรุงภูมิทัศน์สองข้างทางรถไฟจากสถานีถึงน้ำตกไทรโยคน้อย ยาว ๖๐๐ เมตร รายละเอียดตามแบบเทศบาลกำหนด พิกัด ๕๐๗๓๒๗-๕๐๖๓๔๘ ๑๕๗๓๔๑๖-๑๕๗๓๔๙๕	-	-	๓๐๐,๐๐๐	๓๐๐,๐๐๐	๓๐๐,๐๐๐	ภูมิทัศน์	ภูมิทัศน์ที่สวยงามและประชาชนมีรายได้เพิ่มขึ้นจากธุรกิจท่องเที่ยว	กองช่าง
๔	โครงการปรับปรุงภูมิทัศน์บริเวณท่าเรือปากแซงเพื่อเป็นแหล่งท่องเที่ยวแห่งใหม่	เพื่อให้มีภูมิทัศน์สวยงามและดึงดูดการท่องเที่ยว	ปรับปรุงภูมิทัศน์บริเวณหน้าน้ำตก รายละเอียดตามแบบเทศบาลกำหนด	-	-	๑,๐๐๐,๐๐๐	๑,๐๐๐,๐๐๐	๑,๐๐๐,๐๐๐	ภูมิทัศน์สวยงาม	นักท่องเที่ยวเพิ่มขึ้น และทำให้ประชาชนมีรายได้เพิ่มขึ้น	กองช่าง
รวม	๔ โครงการ	-	-	-	-	๑,๕๒๐,๐๐๐	๑,๖๒๐,๐๐๐	๑,๓๒๐,๐๐๐	-	-	-

รายละเอียดโครงการพัฒนา  
แผนพัฒนาท้องถิ่น (พ.ศ.๒๕๖๑ - ๒๕๖๕)  
เทศบาลตำบลน้ำตกไทรโยคน้อย

ก. ยุทธศาสตร์จังหวัดที่ ๒ พัฒนาประสิทธิภาพระบบการผลิตสินค้าเกษตรและเกษตรอุตสาหกรรมที่ปลอดภัย

ข. ยุทธศาสตร์การพัฒนาของอปท.ในเขตจังหวัดที่ ๔ ทิศทางด้านทรัพยากรธรรมชาติและสิ่งแวดล้อม ๔.๑ การอนุรักษ์ฟื้นฟูและส่งเสริมทรัพยากรธรรมชาติและสิ่งแวดล้อม

๑ ยุทธศาสตร์ด้านการพัฒนาด้านเศรษฐกิจ การท่องเที่ยว การเกษตรและการบริหารจัดการสิ่งแวดล้อม

๑.๔ แผนงานการศาสนาวัฒนธรรมและนันทนาการ

ที่	โครงการ	วัตถุประสงค์	เป้าหมาย (ผลผลิตของโครงการ)	งบประมาณ					ตัวชี้วัด (KPI)	ผลลัพธ์ที่คาดว่าจะได้รับ	หน่วยงาน รับผิดชอบ หลัก
				๒๕๖๑ (บาท)	๒๕๖๒ (บาท)	๒๕๖๓ (บาท)	๒๕๖๔ (บาท)	๒๕๖๕ (บาท)			
๑	โครงการจัดกิจกรรมเข้า ค่ายเด็กและเยาวชน สัมพันธ์อนุรักษ์ สิ่งแวดล้อม	เพื่อส่งเสริมให้เด็กและ เยาวชนมีจิตสำนึก อนุรักษ์สิ่งแวดล้อม	จัดกิจกรรมการอนุรักษ์ ทรัพยากรธรรมชาติและ สิ่งแวดล้อม จำนวน ๑ รุ่น จากเด็กและเยาวชน ในเขตเทศบาล จำนวน ๕๐ คน	๔๕,๐๐๐	๔๕,๐๐๐	๔๕,๐๐๐	๔๕,๐๐๐	๔๕,๐๐๐	เด็กและ เยาวชน จำนวน ๕ คน	ทรัพยากรธรรมชาติ ได้รับการดูแลเอา ใจใส่จากเยาวชนที่ ได้รับการปลูกฝัง	งานการศึกษา สำนักปลัดฯ
รวม	๒ โครงการ	-	-	๔๕,๐๐๐	๔๕,๐๐๐	๔๕,๐๐๐	๔๕,๐๐๐	๔๕,๐๐๐	-	-	-

รายละเอียดโครงการพัฒนา  
แผนพัฒนาท้องถิ่น (พ.ศ.๒๕๖๑ - ๒๕๖๕)  
เทศบาลตำบลน้ำตกไทรโยคน้อย

ก. ยุทธศาสตร์จังหวัดที่ ๒ พัฒนาประสิทธิภาพระบบการผลิตสินค้าเกษตรและเกษตรอุตสาหกรรมที่ปลอดภัย

ข. ยุทธศาสตร์การพัฒนาของอปท.ในเขตจังหวัดที่ ๔ ทิศทางด้านทรัพยากรธรรมชาติและสิ่งแวดล้อม ๔.๑ การอนุรักษ์ฟื้นฟูและส่งเสริมทรัพยากรธรรมชาติและสิ่งแวดล้อม

๑ ยุทธศาสตร์ด้านการพัฒนาด้านเศรษฐกิจ การท่องเที่ยว การเกษตรและการบริหารจัดการสิ่งแวดล้อม

๑.๔ แผนงานอุตสาหกรรมและการโยธา

ที่	โครงการ	วัตถุประสงค์	เป้าหมาย (ผลผลิตของโครงการ)	งบประมาณ					ตัวชี้วัด (KPI)	ผลลัพธ์ที่คาดว่าจะได้รับ	หน่วยงาน รับผิดชอบหลัก
				๒๕๖๑ (บาท)	๒๕๖๒ (บาท)	๒๕๖๓ (บาท)	๒๕๖๔ (บาท)	๒๕๖๕ (บาท)			
๑	โครงการทำป้ายทางเข้า ตลาดสดเทศบาลตำบล น้ำตกไทรโยคน้อย	เพื่อประชาสัมพันธ์ตลาด สดเทศบาล	ก่อสร้างป้ายทางเข้า ตลาดสดเทศบาล และ ติดตั้งป้ายโครงการ รายละเอียดตามแบบ เทศบาลกำหนด	-	-	-	-	๑๓,๐๐๐	ป้ายทางเข้า จำนวน ๑ ป้าย	ประชาชนมีรายได้ เพิ่มขึ้น	กองช่าง
รวม	๑ โครงการ	-	-	๔๕,๐๐๐	๔๕,๐๐๐	๔๕,๐๐๐	๔๕,๐๐๐	๕๕๕,๐๐๐	-	-	-

รายละเอียดโครงการพัฒนา  
แผนพัฒนาท้องถิ่น (พ.ศ.๒๕๖๑ - ๒๕๖๕)  
เทศบาลตำบลน้ำตกไทรโยคน้อย

- ก. ยุทธศาสตร์จังหวัดที่ ๔ พัฒนาประสิทธิภาพระบบการผลิตสินค้าเกษตรและเกษตรอุตสาหกรรมที่ปลอดภัย
- ข. ยุทธศาสตร์การพัฒนาของ อปท.ในเขตจังหวัดที่ ๔ ทิศทางด้านทรัพยากรธรรมชาติและสิ่งแวดล้อม ๔.๓ การกำจัดขยะมูลฝอยและสิ่งปฏิกูลรวม
๑. ยุทธศาสตร์ด้านการพัฒนาด้านเศรษฐกิจ การท่องเที่ยวและการบริหารจัดการสิ่งแวดล้อม
- ๑.๕ แผนงานสาธารณสุข

ที่	โครงการ	วัตถุประสงค์	เป้าหมาย (ผลผลิตของโครงการ)	งบประมาณ					ตัวชี้วัด (KPI)	ผลลัพธ์ที่คาดว่าจะได้รับ	หน่วยงาน รับผิดชอบหลัก
				๒๕๖๑ (บาท)	๒๕๖๒ (บาท)	๒๕๖๓ (บาท)	๒๕๖๔ (บาท)	๒๕๖๕ (บาท)			
๑	โครงการจัดซื้อถังขยะรองรับ ขยะมูลฝอยพร้อมขาตั้ง	เพื่อรองรับปริมาณขยะ ในแต่ละวัน	จัดซื้อถังขยะ จำนวน ๑๐๐ ใบ	๙๐,๐๐๐	๙๐,๐๐๐	๙๐,๐๐๐	๙๐,๐๐๐	๙๐,๐๐๐	ถังขยะ ๑๐๐ ใบ	บ้านเมืองสะอาด เรียบร้อย	สาธารณสุข สำนักปลัดฯ
๒	โครงการคัดแยกขยะมูลฝอย	เพื่อลดปริมาณขยะ	จัดฝึกอบรมให้แก่ ประชาชน จำนวน ๖๐ คน	๓๐,๐๐๐	๓๐,๐๐๐	๓๐,๐๐๐	๓๐,๐๐๐	๓๐,๐๐๐	อบรมให้แก่ ประชาชน ๖๐ คน	ชุมชนสะอาดน่าอยู่	สาธารณสุข
๓	โครงการจัดทำป้ายบอกทาง ป้ายขอ และจัดระเบียบ ป้ายริสอร์ท	เพื่อความเป็นระเบียบ เรียบร้อย	ถนนมีความเป็น ระเบียบเรียบร้อย	-	-	๕๐,๐๐๐	๕๐,๐๐๐	๕๐,๐๐๐	การติดตั้ง ป้ายริสอร์ท เป็นระเบียบ	นักท่องเที่ยวและ ประชาชนพึงพอใจ กับความสะอาด ของนักท่องเที่ยว	กองช่าง
รวม	๓ โครงการ	-	-	๑๑๐,๐๐๐	๑๑๐,๐๐๐	๑๖๐,๐๐๐	๑๖๐,๐๐๐	๑๖๐,๐๐๐	-	-	-

รายละเอียดโครงการพัฒนา  
แผนพัฒนาท้องถิ่น (พ.ศ.๒๕๖๑ - ๒๕๖๕)  
เทศบาลตำบลน้ำตกไทรโยคน้อย

ก. ยุทธศาสตร์จังหวัดที่ ๓ ส่งเสริมความเป็นเมืองน่าอยู่

ข. ยุทธศาสตร์การพัฒนาของ อปท.ในเขตจังหวัดที่ ๓ ทิศทางด้านสังคม ๓.๔ การสาธารณสุข

๒ ยุทธศาสตร์ด้านการพัฒนาด้านสาธารณสุข ส่งเสริมสวัสดิการในชุมชน และความปลอดภัยในชีวิตและทรัพย์สิน

๒.๑ แผนงานบริหารงานทั่วไป

ที่	โครงการ	วัตถุประสงค์	เป้าหมาย (ผลผลิตของ โครงการ)	งบประมาณ					ตัวชี้วัด (KPI)	ผลลัพธ์ที่คาดว่าจะได้รับ	หน่วยงาน รับผิดชอบหลัก
				๒๕๖๑ (บาท)	๒๕๖๒ (บาท)	๒๕๖๓ (บาท)	๒๕๖๔ (บาท)	๒๕๖๕ (บาท)			
๑	โครงการช่วยเหลือประชาชนของเทศบาลตำบลน้ำตกไทรโยคน้อย	เพื่อช่วยเหลือประชาชนที่ได้รับความเดือดร้อนในพื้นที่เขตเทศบาลตำบลน้ำตกไทรโยคน้อย	ศูนย์ช่วยเหลือประชาชน ทต.น้ำตกไทรโยคน้อย สามารถให้ความช่วยเหลือประชาชนในเขตเทศบาล ที่ประสบปัญหาความเดือดร้อน	๑๐๐,๐๐๐	๑๐๐,๐๐๐	๑๐๐,๐๐๐	๑๐๐,๐๐๐	๑๐๐,๐๐๐	ศูนย์ช่วยเหลือประชาชน ให้ความช่วยเหลือผู้ประสบปัญหาความเดือดร้อนได้ไม่น้อยกว่าร้อยละ ๙๐	ประชาชนในเขตเทศบาลได้รับการช่วยเหลือผ่านศูนย์ช่วยเหลือประชาชนเทศบาลตำบลน้ำตกไทรโยคน้อย	สำนักปลัดฯ
๒	โครงการจัดหาสถานที่ออกกำลังกายและจัดซื้อเครื่องออกกำลังกายให้เหมาะสมกับช่วงวัยต่างๆ	เพื่อให้มีสถานที่ออกกำลังกายที่เหมาะสมกับวัย	จัดหาสถานที่ออกกำลังกาย และจัดซื้อเครื่องออกกำลังกายของทุกช่วงวัย จำนวน ๖ ชุด	-	-	-	๑๐๐,๐๐๐	๑๐๐,๐๐๐	เครื่องออกกำลังกาย ๖ ชุด	เพื่อให้ประชาชนห่างไกลยาเสพติด และมีสุขภาพแข็งแรง ใช้เวลาว่างให้เกิดประโยชน์	สำนักปลัดฯ
รวม	๒ โครงการ	-	-	๑๐๐,๐๐๐	๑๐๐,๐๐๐	๑๐๐,๐๐๐	๒๐๐,๐๐๐	๓๐๐,๐๐๐	-	-	-

รายละเอียดโครงการพัฒนา  
แผนพัฒนาท้องถิ่น (พ.ศ.๒๕๖๑ - ๒๕๖๕)  
เทศบาลตำบลน้ำตกไทรโยคน้อย

ก. ยุทธศาสตร์จังหวัดที่ ๓ ส่งเสริมความเป็นเมืองน่าอยู่

ข. ยุทธศาสตร์การพัฒนาของ อปท.ในเขตจังหวัดที่ ๓ ทิศทางด้านสังคม ๓.๔ การสาธารณสุข

๒.ยุทธศาสตร์ด้านการพัฒนาด้านสาธารณสุข ส่งเสริมสวัสดิการในชุมชน และความปลอดภัยในชีวิตและทรัพย์สิน

๒.๒ แผนงานสาธารณสุข

ที่	โครงการ	วัตถุประสงค์	เป้าหมาย (ผลผลิตของโครงการ)	งบประมาณ					ตัวชี้วัด (KPI)	ผลลัพธ์ที่คาดว่าจะได้รับ	หน่วยงาน รับผิดชอบหลัก
				๒๕๖๑ (บาท)	๒๕๖๒ (บาท)	๒๕๖๓ (บาท)	๒๕๖๔ (บาท)	๒๕๖๕ (บาท)			
๑	โครงการควบคุมและป้องกันโรคพิษสุนัขบ้าตามโครงการสัตว์ปลอดโรค คนปลอดภัยจากโรคพิษสุนัขบ้าตามพระปณิธาน ศ.ดร.สมเด็จพระเจ้าลูกเธอเจ้าฟ้าจุฬาภรณวลัยลักษณ์อัครราชกุมารี	เพื่อควบคุมและป้องกันโรคพิษสุนัขบ้า	ฉีดวัคซีนพิษสุนัขบ้าให้แก่สุนัขและแมว	๕๐,๐๐๐	๕๐,๐๐๐	๕๐,๐๐๐	๕๐,๐๐๐	๕๐,๐๐๐	สุนัขและแมวจำนวน ๑,๔๐๐ ตัว	ลดปัญหาพิษสุนัขบ้า	สปสข. รพ.สต.ท่าเสา งานสาธารณสุข
๒	โครงการอบรมและพัฒนา กลุ่มเสี่ยงด้านยาเสพติดและโรคเอดส์	เพื่อให้เด็กและเยาวชนมีความรู้ในเรื่องของการป้องกันและห่างไกลยาเสพติด	จัดฝึกอบรมเพื่อให้ความรู้ด้านยาเสพติดและโรคเอดส์ ให้แก่เด็กและเยาวชน	๒๐,๐๐๐	๒๐,๐๐๐	๒๐,๐๐๐	๒๐,๐๐๐	๒๐,๐๐๐	เด็กและเยาวชนจำนวน ๕๐ คน	ลดปัญหายาเสพติดและโรคเอดส์	สปสข. รพ.สต.ท่าเสา งานสาธารณสุข
๓	โครงการควบคุมและป้องกันโรคไข้เลือดออกและไข้มาลาเรีย	เพื่อลดปัญหาไข้เลือดออกและไข้มาลาเรีย	กำจัดลูกน้ำยุงลายในชุมชนทั้ง ๖ ชุมชน	๓๐,๐๐๐	๓๐,๐๐๐	๓๐,๐๐๐	๓๐,๐๐๐	๓๐,๐๐๐	กำจัดลูกน้ำยุงลาย ๑,๒๐๐ ครั้วเรือน	ประชาชนในเขตเทศบาลปลอดภัยจากโรคไข้เลือดออก	สปสข. รพ.สต.ท่าเสา งานสาธารณสุข

รายละเอียดโครงการพัฒนา  
แผนพัฒนาท้องถิ่น (พ.ศ.๒๕๖๑ - ๒๕๖๕)  
เทศบาลตำบลน้ำตกไทรโยคน้อย

ก. ยุทธศาสตร์จังหวัดที่ ๓ ส่งเสริมความเป็นเมืองน่าอยู่

ข. ยุทธศาสตร์การพัฒนาของ อปท.ในเขตจังหวัดที่ ๓ ทิศทางด้านสังคม ๓.๔ การสาธารณสุข

๒. ยุทธศาสตร์ด้านการพัฒนาด้านสาธารณสุข ส่งเสริมสวัสดิการในชุมชน และความปลอดภัยในชีวิตและทรัพย์สิน

๒.๒ แผนงานสาธารณสุข (ต่อ)

ที่	โครงการ	วัตถุประสงค์	เป้าหมาย (ผลผลิตของโครงการ)	งบประมาณ					ตัวชี้วัด (KPI)	ผลลัพธ์ที่คาดว่าจะได้รับ	หน่วยงาน รับผิดชอบหลัก
				๒๕๖๑ (บาท)	๒๕๖๒ (บาท)	๒๕๖๓ (บาท)	๒๕๖๔ (บาท)	๒๕๖๕ (บาท)			
๔	โครงการควบคุมและป้องกันโรคเอดส์	เพื่อรณรงค์และควบคุมโรคเอดส์	รณรงค์การควบคุมและป้องกันโรคเอดส์ จำนวน ๑ ครั้ง	๑๐,๐๐๐	๑๐,๐๐๐	๑๐,๐๐๐	๑๐,๐๐๐	๑๐,๐๐๐	๑ ครั้ง	ปัญหาผู้ติดเชื้อเอดส์ในชุมชนลดลง	สปสข. รพ.สต.ท่าเสา งานสาธารณสุข
๕	โครงการฝึกอบรมหลักสูตรอนามัยกับผู้ประกอบการร้านค้าแผงลอยในเขตเทศบาล	เพื่อให้ความรู้หลักสุขอนามัยและความสะอาดแก่ผู้ประกอบการร้านค้าแผงลอย	จัดอบรมร่วมกับหน่วยงานสาธารณสุขให้ความรู้ปีละ ๑ ครั้ง	๕๐,๐๐๐	๕๐,๐๐๐	๕๐,๐๐๐	๕๐,๐๐๐	๕๐,๐๐๐	แม่ค้าจำนวน ๕๐ คน	ผู้ประกอบการร้านค้าเข้าใจระเบียบกฎหมายในการประกอบการมากยิ่งขึ้น	สาธารณสุข
๖	เงินอุดหนุนสำหรับขับเคลื่อนโครงการสัตว์ปลอดโรค คนปลอดภัยจากโรคพิษสุนัขบ้าตามพระปณิธาน ศ.ดร.สมเด็จพระเจ้าลูกเธอ เจ้าฟ้าจุฬาภรณวลัยลักษณ์ อัครราชกุมารี	เพื่อขับเคลื่อนโครงการสัตว์ปลอดโรค คนปลอดภัยจากโรคพิษสุนัขบ้า	เงินอุดหนุนสำหรับขับเคลื่อนโครงการฯ จำนวน ๗๘๗ ตัวๆละ ๓๐ บาท	๓๐,๐๐๐	๓๐,๐๐๐	๓๐,๐๐๐	๓๐,๐๐๐	๓๐,๐๐๐	สุนัขและแมวได้รับวัคซีนร้อยละ ๑๐๐	สุนัขและแมวได้รับการฉีดวัคซีนโรคพิษสุนัขบ้าร้อยละ ๑๐๐ ในเขตเทศบาล ปลอดภัยจากโรคพิษสุนัขบ้า	งานสาธารณสุข

รายละเอียดโครงการพัฒนา  
แผนพัฒนาท้องถิ่น (พ.ศ.๒๕๖๑ - ๒๕๖๕)  
เทศบาลตำบลน้ำตกไทรโยคน้อย

ก. ยุทธศาสตร์จังหวัดที่ ๓ ส่งเสริมความเป็นเมืองน่าอยู่

ข. ยุทธศาสตร์การพัฒนาของ อปท.ในเขตจังหวัดที่ ๓ ทิศทางด้านสังคม ๓.๔ การสาธารณสุข

๑. ยุทธศาสตร์ด้านการพัฒนาด้านสาธารณสุข ส่งเสริมสวัสดิการในชุมชน และความปลอดภัยในชีวิตและทรัพย์สิน

๒.๒ แผนงานสาธารณสุข (ต่อ)

ที่	โครงการ	วัตถุประสงค์	เป้าหมาย (ผลผลิตของโครงการ)	งบประมาณ					ตัวชี้วัด (KPI)	ผลลัพธ์ที่คาดว่าจะได้รับ	หน่วยงาน รับผิดชอบหลัก
				๒๕๖๑ (บาท)	๒๕๖๒ (บาท)	๒๕๖๓ (บาท)	๒๕๖๔ (บาท)	๒๕๖๕ (บาท)			
๗	เงินอุดหนุนสำหรับสำรวจข้อมูลจำนวนสัตว์และขึ้นทะเบียนสัตว์ตามโครงการสัตว์ปลอดโรค คนปลอดภัย จากโรคพิษสุนัขบ้า ฯ	เพื่อขับเคลื่อนโครงการสัตว์ปลอดโรค คนปลอดภัยจากโครงการพิษสุนัขบ้า	เงินอุดหนุนสำหรับการสำรวจข้อมูลสุนัข จำนวน ๗๘๗ ตัว งบประมาณ ๓ บาท	๕,๐๐๐	๕,๐๐๐	๕,๐๐๐	๕,๐๐๐	๕,๐๐๐	๑ ครั้ง	ปัญหาผู้ติดเชื้อเอดส์ในชุมชนลดลง	สปสข. รพ.สต.ท่าเสา งานสาธารณสุข
๘	เงินอุดหนุนสำหรับการดำเนินงานตามแนวทางโครงการพระราชดำริด้านสาธารณสุข	เพื่อให้แต่ละชุมชนมีงบประมาณได้ดำเนินงานตามแนวทางโครงการพระราชดำริด้านสาธารณสุข	อุดหนุนงบประมาณให้แก่ชุมชนละ ๒๐,๐๐๐ บาท จำนวน ๖ ชุมชน	๑๒๐,๐๐๐	๑๒๐,๐๐๐	๑๒๐,๐๐๐	๑๒๐,๐๐๐	๕๐,๐๐๐	อุดหนุนชุมชน ทั้ง ๖ ชุมชน	ประชาชนมีสุขภาพร่างกายที่แข็งแรง	สาธารณสุข
๙	โครงการควบคุมป้องกันและแก้ไขปัญหาโรคติดต่อ	เพื่อควบคุมป้องกันโรคและแก้ไขปัญหาโรคระบาดต่างๆ	ควบคุมป้องกันและแก้ไขโรคระบาดต่างๆ	๑๐๐,๐๐๐	๑๐๐,๐๐๐	๑๐๐,๐๐๐	๑๐๐,๐๐๐	๑๐๐,๐๐๐	ประชาชนได้รับการดูแล	ประชาชนได้รับการดูแลเมื่อเกิดปัญหาโรคระบาดต่างๆ	สาธารณสุข
๑๐	โครงการอบรมอาสาสมัครบริหารท้องถิ่น	เพื่อฝึกอบรมอาสาสมัครบริหารท้องถิ่น	อาสาสมัครบริหารท้องถิ่น	-	-	-	๒๐,๐๐๐	๒๐,๐๐๐	อาสาสมัครบริหารท้องถิ่น ๒ คน	ผู้สูงอายุมีคนดูแลอย่างใกล้ชิด	
รวม	๑๐ โครงการ	-	-	๔๑๕,๐๐๐	๔๑๕,๐๐๐	๔๑๕,๐๐๐	๔๓๕,๐๐๐	๔๓๕,๐๐๐	-	-	-

รายละเอียดโครงการพัฒนา  
แผนพัฒนาท้องถิ่น (พ.ศ.๒๕๖๑ - ๒๕๖๕)  
เทศบาลตำบลน้ำตกไทรโยคน้อย

ก. ยุทธศาสตร์จังหวัดที่ ๓ ส่งเสริมความเป็นเมืองน่าอยู่

ข. ยุทธศาสตร์การพัฒนาของ อปท.ในเขตจังหวัดที่ ๓ ทิศทางด้านสังคม ๓.๑ การพัฒนาสังคมและสังคมสงเคราะห์

๒. ยุทธศาสตร์ด้านการพัฒนาด้านสาธารณสุข ส่งเสริมสวัสดิการในชุมชน และความปลอดภัยในชีวิตและทรัพย์สิน

๒.๓ แผนงานสร้างความเข้มแข็งของชุมชน

ที่	โครงการ	วัตถุประสงค์	เป้าหมาย (ผลผลิตของโครงการ)	งบประมาณ					ตัวชี้วัด (KPI)	ผลลัพธ์ที่คาดว่าจะได้รับ	หน่วยงาน รับผิดชอบหลัก
				๒๕๖๑ (บาท)	๒๕๖๒ (บาท)	๒๕๖๓ (บาท)	๒๕๖๔ (บาท)	๒๕๖๕ (บาท)			
๑	โครงการเผยแพร่ความรู้ด้านการคุ้มครองสตรี เด็ก เยาวชนและครอบครัว	เพื่อให้เด็กและเยาวชนมีความรู้ด้านการคุ้มครองเด็ก เยาวชน และครอบครัว	อบรมให้ความรู้ด้านการคุ้มครองสตรี เด็ก เยาวชนและครอบครัว จำนวน ๔๐ คน	๕๐,๐๐๐	๕๐,๐๐๐	๕๐,๐๐๐	๕๐,๐๐๐	๕๐,๐๐๐	๔๐ คน	สตรี เด็กและเยาวชนมีความรู้ด้านการคุ้มครองเด็ก เยาวชน และครอบครัว	สปสข. รพ.สต.ท่าเสา งานพัฒนา ชุมชน
๒	โครงการสนับสนุนและพัฒนาศักยภาพในการทำงานด้านเด็ก เยาวชน และครอบครัว	เพื่อให้เด็กและเยาวชนมีการพัฒนาศักยภาพในการทำงาน	อบรมพัฒนาศักยภาพในการทำงานด้านเด็ก เยาวชน และครอบครัว จำนวน ๔๐ คน	๕๐,๐๐๐	๕๐,๐๐๐	๕๐,๐๐๐	๕๐,๐๐๐	๕๐,๐๐๐	๔๐ คน	เด็กและเยาวชนมีการพัฒนาศักยภาพในการทำงาน	สปสข. รพ.สต.ท่าเสา งานพัฒนา ชุมชน
๓	โครงการเทศบาลห่วงใยใส่ใจและพัฒนาคุณภาพชีวิตผู้สูงอายุ	เพื่อส่งเสริมและพัฒนาคุณภาพชีวิตผู้สูงอายุให้มีคุณภาพชีวิตที่ดีขึ้น	จัดฝึกอบรมและพัฒนาคุณภาพชีวิตของผู้สูงอายุและพาผู้สูงอายุไปศึกษาดูงาน จำนวน ๑๕๐ คน	๑๐๐,๐๐๐	๑๐๐,๐๐๐	๑๐๐,๐๐๐	๑๐๐,๐๐๐	๑๐๐,๐๐๐	ผู้สูงอายุจำนวน ๑๕๐ คน	ผู้สูงอายุมีคุณภาพชีวิตที่ดีขึ้นและเปิดโลกทัศน์ใหม่ๆใส่การดำรงชีวิต	พัฒนาชุมชน สำนักปลัดฯ
๔	โครงการสานสัมพันธ์ครอบครัวอบอุ่น	เพื่อให้คนในครอบครัวมีความผูกพันที่ดีต่อกัน	จัดกิจกรรมเชื่อมความสัมพันธ์ในครอบครัว จำนวน ๖๐ คน	๑๐๐,๐๐๐	๑๐๐,๐๐๐	๑๐๐,๐๐๐	๑๐๐,๐๐๐	๑๐๐,๐๐๐	สมาชิกในครอบครัวจำนวน ๖๐ คน	คนในครอบครัวมีความผูกพันที่ดีต่อกัน	งานพัฒนา ชุมชน สำนักปลัดฯ
๕	โครงการอบรมให้ความรู้แก่สภาเด็กและเยาวชน	เพื่อให้ความรู้แก่สภาเด็กและเยาวชน	จัดอบรมให้ความรู้แก่สภาเด็กและเยาวชน จำนวน ๒๐ คน	๒๐,๐๐๐	๒๐,๐๐๐	๒๐,๐๐๐	๒๐,๐๐๐	๒๐,๐๐๐	เด็กและเยาวชน ๒๐ คน	อบรมให้ความรู้	งานพัฒนา ชุมชน สำนักปลัดฯ

รายละเอียดโครงการพัฒนา  
แผนพัฒนาท้องถิ่น (พ.ศ.๒๕๖๑ - ๒๕๖๕)  
เทศบาลตำบลน้ำตกไทรโยคน้อย

ก. ยุทธศาสตร์จังหวัดที่ ๓ ส่งเสริมความเป็นเมืองน่าอยู่

ข. ยุทธศาสตร์การพัฒนาของ อปท.ในเขตจังหวัดที่ ๓ ทิศทางด้านสังคม ๓.๑ การพัฒนาสังคมและสังคมสงเคราะห์

๒ ยุทธศาสตร์ด้านการพัฒนาด้านสาธารณสุข ส่งเสริมสวัสดิการในชุมชน และความปลอดภัยในชีวิตและทรัพย์สิน

๒.๓ แผนงานสร้างความเข้มแข็งของชุมชน (ต่อ)

ที่	โครงการ	วัตถุประสงค์	เป้าหมาย (ผลผลิตของโครงการ)	งบประมาณ					ตัวชี้วัด (KPI)	ผลลัพธ์ที่คาดว่าจะได้รับ	หน่วยงาน รับผิดชอบหลัก
				๒๕๖๑ (บาท)	๒๕๖๒ (บาท)	๒๕๖๓ (บาท)	๒๕๖๔ (บาท)	๒๕๖๕ (บาท)			
๖	โครงการจ่ายเบี้ยยังชีพแก่ผู้สูงอายุ ผู้พิการ และผู้ป่วยโรคเอดส์	เพื่อตั้งงบประมาณให้การสงเคราะห์เบี้ยยังชีพแก่ผู้สูงอายุ ผู้พิการและผู้ป่วยโรคเอดส์	๑. จ่ายเบี้ยยังชีพให้แก่ผู้สูงอายุ ในเขตเทศบาลอย่างทั่วถึง จำนวน ๔๐๐ คน ๒. จ่ายเบี้ยยังชีพให้แก่ผู้พิการในเขตเทศบาล จำนวน ๖๐ คน ๓. จ่ายเบี้ยยังชีพให้แก่ผู้ป่วยโรคเอดส์ จำนวน ๒ คน	๓,๓๐๐,๐๐๐	๓,๔๐๐,๐๐๐	๓,๕๐๐,๐๐๐	๓,๖๐๐,๐๐๐	๓,๗๐๐,๐๐๐	จ่ายเบี้ยผู้สูงอายุ ๓๐๐ คน จ่ายเบี้ยคนพิการ ๔๕ คน จ่ายเบี้ยผู้ป่วยเอดส์ ๒ คน	ผู้สูงอายุมีคุณภาพชีวิตที่ดี ผู้พิการมีคุณภาพชีวิตที่ดี ผู้ป่วยโรคเอดส์มีคุณภาพชีวิตที่ดี	งานพัฒนาชุมชน สำนักปลัดฯ
๗	โครงการแก้ไขปัญหาด้านอาชญากรรม โรคเอดส์ และการละเมิดสิทธิเด็กและสตรี	เพื่อช่วยเหลือผู้ป่วยโรคเอดส์และผู้ถูกล่วงละเมิดทางเพศและลดปัญหาอาชญากรรม	รณรงค์และป้องกันด้านอาชญากรรม การล่วงละเมิดทางเพศให้ความรู้การป้องกันโรคเอดส์ จำนวน ๑ ครั้ง	๒๐,๐๐๐	๒๐,๐๐๐	๒๐,๐๐๐	๒๐,๐๐๐	๒๐,๐๐๐	แก้ไขปัญหาด้านอาชญากรรมให้ประชาชนในชุมชน	ประชาชนมีความรู้เข้าใจและรู้จักป้องกันตนเองมากขึ้น	สำนักปลัดฯ พัฒนาชุมชน สปสข.
๘	โครงการแว่นตาใส่ใสใจสุขภาพผู้สูงอายุ	เพื่อให้ผู้สูงอายุมองเห็นและสามารถใช้ชีวิตประจำวันได้อย่างปกติ	ตรวจคัดกรองวัดสายตาพร้อมประกอบแว่นให้แก่ผู้สูงอายุที่มีปัญหาด้านสายตา จำนวน ๒๐๐ คน	-	-	๑๐๐,๐๐๐	๑๐๐,๐๐๐	๑๐๐,๐๐๐	ตรวจคัดกรองผู้สูงอายุที่มีปัญหาด้านสายตาและประกอบแว่น ๒๐๐ ตัว	ผู้สูงอายุสามารถมองเห็นและใช้ชีวิตประจำวันได้	
รวม	๘ โครงการ	-	-	๔,๒๕๒,๐๐๐	๔,๓๕๒,๐๐๐	๔,๕๕๒,๐๐๐	๔,๕๕๒,๐๐๐	๔,๖๕๒,๐๐๐	-	-	-

รายละเอียดโครงการพัฒนา  
แผนพัฒนาท้องถิ่น (พ.ศ.๒๕๖๑ - ๒๕๖๕)  
เทศบาลตำบลน้ำตกไทรโยคน้อย

ก. ยุทธศาสตร์จังหวัดที่ ๓ ส่งเสริมความเป็นเมืองน่าอยู่

ข. ยุทธศาสตร์การพัฒนาของ อปท.ในเขตจังหวัดที่ ๓ ทิศทางด้านสังคม ๓.๖ การรักษาความสงบเรียบร้อยและความปลอดภัยในชีวิตและทรัพย์สิน

๒ ยุทธศาสตร์ด้านการพัฒนาด้านสาธารณสุข ส่งเสริมสวัสดิการในชุมชน และความปลอดภัยในชีวิตและทรัพย์สิน

๒.๔ แผนงานรักษาความสงบภายใน

ที่	โครงการ	วัตถุประสงค์	เป้าหมาย (ผลผลิตของโครงการ)	งบประมาณ					ตัวชี้วัด (KPI)	ผลลัพธ์ที่คาดว่าจะ ได้รับ	หน่วยงาน รับผิดชอบ หลัก
				๒๕๖๑ (บาท)	๒๕๖๒ (บาท)	๒๕๖๓ (บาท)	๒๕๖๔ (บาท)	๒๕๖๕ (บาท)			
๑	โครงการรณรงค์การป้องกัน แก้ไขปัญหายาเสพติดและ โรคเอดส์	เพื่อให้เยาวชนห่างไกลยา เสพติดและรู้ถึงโทษของยา เสพติดและโรคเอดส์	รณรงค์ให้ความรู้เยาวชน กลุ่มเสี่ยง	๓๐,๐๐๐	๓๐,๐๐๐	๓๐,๐๐๐	๓๐,๐๐๐	๓๐,๐๐๐	เด็กและ เยาวชน ๕๐ คน	เยาวชนมีความรู้และ ตระหนักถึงอันตราย ของยาเสพติด	สาธารณสุข สำนักปลัดฯ
๒	โครงการบำบัดฟื้นฟูผู้ติดยา/ ผู้เสพยาเสพติด	เพื่อบำบัดฟื้นฟูผู้ติดยา/ ผู้เสพยาเสพติดให้หายขาด	จัดกิจกรรมเพื่อบำบัด ฟื้นฟูผู้เสพยาเสพติด จำนวน ๑๐ ราย	๓๕,๐๐๐	๓๕,๐๐๐	๓๕,๐๐๐	๓๕,๐๐๐	๓๕,๐๐๐	ผู้ติดยาเสพติด ๑๐ คน	ชุมชนสีขาว	ป้องกันฯ สำนักปลัดฯ
๓	โครงการป้องกันและบรรเทา ความเดือดร้อนจากสาธารณ ภัยและภัยธรรมชาติต่างๆ	เพื่อช่วยเหลือและบรรเทา ความเดือดร้อนของ ประชาชนที่ได้รับความ เดือดร้อนจากสาธารณภัย เช่น อัคคีภัย วัตภัย เป็น ต้น	ช่วยเหลือประชาชนที่ ได้รับความเดือดร้อนใน เขตเทศบาล	๑๐๐,๐๐๐	๑๐๐,๐๐๐	๑๐๐,๐๐๐	๑๐๐,๐๐๐	๑๐๐,๐๐๐	ผู้เดือดร้อน และ ผู้ประสบภัย	ประชาชนที่เดือดร้อน ได้รับความช่วยเหลือ อย่างทันท่วงที	ป้องกันฯ สำนักปลัดฯ
๔	โครงการฝึกอบรมชุด ปฏิบัติการจิตอาสาภัยพิบัติ	เพื่อให้จิตอาสาภัยพิบัติ มี ความรู้ในการช่วยเหลือ ผู้ประสบภัยเบื้องต้นได้ อย่างถูกวิธี	จิตอาสาภัยพิบัติมีความรู้ และเข้าร่วมอบรมครบ ชั่วโมงการสอนร้อยละ ๘๐ จำนวน ๕๐ คน	-	-	๗๐,๐๐๐	๗๐,๐๐๐	๗๐,๐๐๐	จิตอาสาภัย พิบัติ จำนวน ๕๐ คน	จิตอาสาภัยพิบัติมีความรู้ ในการช่วยเหลือ ผู้ประสบภัยเบื้องต้น	ป้องกันฯ สำนักปลัดฯ

รายละเอียดโครงการพัฒนา  
แผนพัฒนาท้องถิ่น (พ.ศ.๒๕๖๑ - ๒๕๖๕)  
เทศบาลตำบลน้ำตกไทรโยคน้อย

ก. ยุทธศาสตร์จังหวัดที่ ๓ ส่งเสริมความเป็นเมืองน่าอยู่

ข. ยุทธศาสตร์การพัฒนาของ อปท.ในเขตจังหวัดที่ ๓ ทิศทางด้านสังคม ๓.๓ ส่งเสริมความปลอดภัยในชีวิตและทรัพย์สิน

๒. ยุทธศาสตร์ด้านการพัฒนาด้านสาธารณสุข ส่งเสริมสวัสดิการในชุมชน และความปลอดภัยในชีวิตและทรัพย์สิน

๒.๔ แผนงานรักษาความสงบภายใน (ต่อ)

ที่	โครงการ	วัตถุประสงค์	เป้าหมาย (ผลผลิตของโครงการ)	งบประมาณ					ตัวชี้วัด (KPI)	ผลลัพธ์ที่คาดว่าจะ ได้รับ	หน่วยงาน รับผิดชอบ หลัก
				๒๕๖๑ (บาท)	๒๕๖๒ (บาท)	๒๕๖๓ (บาท)	๒๕๖๔ (บาท)	๒๕๖๕ (บาท)			
๔	โครงการฝึกอบรมและ ซักซ้อมแผนป้องกันและ บรรเทาสาธารณภัยผู้ อาเชียน	เจ้าหน้าที่เทศบาลและ ประชาชนทั่วไปจะได้มี ความรู้ในการดับเพลิงอย่าง ถูกต้องสามารถช่วยเหลือ ประชาชนได้อย่างถูกวิธีและ เป็นการเตรียมความพร้อม เวลามีเหตุฉุกเฉิน	จัดอบรมเจ้าหน้าที่ เทศบาล ลูกจ้างและ ประชาชนทั่วไป จำนวน ๕๐ คน	๕๐,๐๐๐	๕๐,๐๐๐	๕๐,๐๐๐	๕๐,๐๐๐	๕๐,๐๐๐	อบรมซักซ้อม แผนการ ป้องกันให้แก่ พนักงาน จำนวน ๕๐ คน	เจ้าหน้าที่และลูกจ้าง และประชาชนมีความรู้ ในด้านการดับเพลิง เบื้องต้นและปฏิบัติงาน ได้อย่างมีประสิทธิภาพ สามารถช่วยเหลือ ประชาชนได้อย่างถูกวิธี	ป้องกันฯ สำนักปลัด
๕	โครงการฝึกอบรมจัดตั้ง และทบทวนอาสาสมัคร ป้องกันภัยฝ่ายพลเรือน	เพื่อให้อาสาสมัครป้องกันภัย ฝ่ายพลเรือนได้รับความรู้ เกี่ยวกับงานป้องกันภัยฝ่าย พลเรือนอย่างถูกต้องและ สามารถปฏิบัติงานได้อย่างมี ประสิทธิภาพ	จัดฝึกอบรมจัดตั้งและ ทบทวนอาสาสมัคร ป้องกันภัยฝ่ายพลเรือน จำนวน ๕๐ คน	-	-	๒๐๐,๐๐๐	-	-	อปพร. จำนวน ๕๐ คน	อาสาสมัครป้องกันภัย ฝ่ายพลเรือนสามารถ ปฏิบัติงานอย่างมี ประสิทธิภาพและมี ความเข้มแข็ง	ป้องกันฯ สำนักปลัดฯ
๖	โครงการเสริมสร้าง ศักยภาพอาสาสมัคร ป้องกันภัยฝ่ายพลเรือน	เพื่อพัฒนาศักยภาพ อาสาสมัครป้องกันภัยฝ่าย พลเรือนให้มีประสิทธิภาพใน การปฏิบัติงาน	จัดอบรมอาสาสมัคร ป้องกันภัยฝ่ายพลเรือน จำนวน ๕๐ คน	-	๑๒๐,๐๐๐	๑๒๐,๐๐๐	๑๒๐,๐๐๐	๑๒๐,๐๐๐	อปพร. จำนวน ๕๐ คน	อาสาสมัครป้องกันภัย ฝ่ายพลเรือนสามารถ ปฏิบัติงานอย่างมี ประสิทธิภาพและมี ความเข้มแข็ง	ป้องกันฯ สำนักปลัดฯ

รายละเอียดโครงการพัฒนา  
แผนพัฒนาท้องถิ่น (พ.ศ.๒๕๖๑ - ๒๕๖๕)  
เทศบาลตำบลน้ำตกไทรโยคน้อย

- ก. ยุทธศาสตร์จังหวัดที่ ๓ ส่งเสริมความเป็นเมืองน่าอยู่  
ข. ยุทธศาสตร์การพัฒนาของ อปท.ในเขตจังหวัดที่ ๓ ทิศทางด้านสังคม ๓.๕ การป้องกันและแก้ไขปัญหาเสพติด  
๒. ยุทธศาสตร์ด้านการพัฒนาด้านสาธารณสุข ส่งเสริมสวัสดิการในชุมชน และความปลอดภัยในชีวิตและทรัพย์สิน  
๒.๔ แผนงานรักษาความสงบภายใน (ต่อ)

ที่	โครงการ	วัตถุประสงค์	เป้าหมาย (ผลผลิตของโครงการ)	งบประมาณ					ตัวชี้วัด (KPI)	ผลลัพธ์ที่คาดว่าจะ ได้รับ	หน่วยงาน รับผิดชอบ หลัก
				๒๕๖๑ (บาท)	๒๕๖๒ (บาท)	๒๕๖๓ (บาท)	๒๕๖๔ (บาท)	๒๕๖๕ (บาท)			
๗	โครงการส่งเสริมการป้องกันและแก้ไขปัญหาอุทกภัย น้ำป่าไหลหลากแผ่นดินถล่ม ภัยแล้งภัยหนาว อัคคีภัย และไฟฟ้า	เพื่อลดปัญหาด้านสาธารณภัยด้านต่างๆ ในชุมชนและวางแนวทางการแก้ไขปัญหาด้านสาธารณภัย	จัดทำแผนด้านสาธารณภัยด้านอุทกภัย ภัยแล้ง ภัยหนาว อัคคีภัย ไฟป่า และจัดอบรมด้านอัคคีภัย และไฟฟ้า จำนวน ๑ ครั้ง	๕๐,๐๐๐	๕๐,๐๐๐	๕๐,๐๐๐	๕๐,๐๐๐	๕๐,๐๐๐	จัดอบรมด้านการป้องกันและระงับอัคคีภัย และไฟฟ้า จำนวน ๑ ครั้ง	สามารถวางแผนและช่วยเหลือเวลาเมื่อเกิดอุทกภัย น้ำป่าไหลหลาก แผ่นดินถล่ม ภัยแล้ง ภัยหนาว อัคคีภัย และไฟฟ้าได้อย่างมีประสิทธิภาพ	ป้องกันฯ สำนักปลัดฯ
๘	โครงการอบรมให้ความรู้เรื่องการขับขี่ปลอดภัย	เพื่อส่งเสริมให้ความรู้ด้านการขับขี่ยานพาหนะของประชาชนให้เกิดความปลอดภัยในการใช้รถใช้ถนน	อบรมให้ความรู้ด้านการขับขี่ปลอดภัย จำนวน ๕๐ คน	๒๐,๐๐๐	๒๐,๐๐๐	๒๐,๐๐๐	๒๐,๐๐๐	๒๐,๐๐๐	อบรมเยาวชนและประชาชน จำนวน ๕๐ คน	ประชาชนมีความรู้ด้านการใช้รถใช้ถนนอย่างปลอดภัย	ป้องกันฯ สำนักปลัดฯ
๙	โครงการติดตั้งสัญญาณไฟจราจรพร้อมทางม้าลาย	เพื่อความสะดวกและปลอดภัยของผู้ใช้รถใช้ถนน	ติดตั้งสัญญาณไฟจราจรพร้อมทางม้าลาย จำนวน ๒ จุด (หน้าน้ำตกและหน้าป้อมตำรวจ)	-	-	๑๐๐,๐๐๐	-	๑๐๐,๐๐๐	ไฟจราจร พร้อมทางม้าลาย จำนวน ๒ จุด	ผู้ใช้รถใช้ถนนมีความปลอดภัยมากยิ่งขึ้น	ป้องกันฯ สำนักปลัดฯ
๑๐	โครงการรณรงค์และป้องกันการลอบอุบเหตุทางถนนในช่วงเทศกาลสำคัญ (๗ วันอันตราย)	เพื่อความสะดวกและปลอดภัยของผู้ใช้รถใช้ถนน	ตั้งจุดบริการประชาชนในช่วงวันหยุดปีใหม่และสงกรานต์	๗๐,๐๐๐	๗๐,๐๐๐	๗๐,๐๐๐	๗๐,๐๐๐	๗๐,๐๐๐	ตั้งจุดบริการประชาชน จำนวน ๒ ครั้ง	ผู้ใช้รถใช้ถนนมีความปลอดภัยมากยิ่งขึ้น	ป้องกันฯ สำนักปลัดฯ
รวม	๑๐ โครงการ	-	-	๓๘๕,๐๐๐	๕๐๕,๐๐๐	๕๐๕,๐๐๐	๕๐๕,๐๐๐	๖๐๕,๐๐๐	-	-	-

รายละเอียดโครงการพัฒนา  
แผนพัฒนาท้องถิ่น (พ.ศ.๒๕๖๑ - ๒๕๖๕)  
เทศบาลตำบลน้ำตกไทรโยคน้อย

- ก. ยุทธศาสตร์จังหวัดที่ ๓ ส่งเสริมความเป็นเมืองน่าอยู่  
ข. ยุทธศาสตร์การพัฒนาของ อปท.ในเขตจังหวัดที่ ๓ ทิศทางด้านสังคม ๓.๕ การป้องกันและแก้ไขปัญหาเสพติด  
๒. ยุทธศาสตร์ด้านการพัฒนาด้านสาธารณสุข ส่งเสริมสวัสดิการในชุมชน และความปลอดภัยในชีวิตและทรัพย์สิน  
๒.๔ แผนงานการศึกษา

ที่	โครงการ	วัตถุประสงค์	เป้าหมาย (ผลผลิตของโครงการ)	งบประมาณ					ตัวชี้วัด (KPI)	ผลลัพธ์ที่คาดว่าจะ ได้รับ	หน่วยงาน รับผิดชอบ หลัก
				๒๕๖๑ (บาท)	๒๕๖๒ (บาท)	๒๕๖๓ (บาท)	๒๕๖๔ (บาท)	๒๕๖๕ (บาท)			
๑	โครงการป้องกันเด็กจมน้ำ	เพื่อสอนวิธีการช่วยเหลือ ปฐมพยาบาลเด็กจมน้ำ เบื้องต้น	อบรมให้ความรู้แก่ ผู้ปกครองและ อาสาสมัครกู้ภัย	๓๐,๐๐๐	๓๐,๐๐๐	๓๐,๐๐๐	๓๐,๐๐๐	๓๐,๐๐๐	ผู้ปกครอง อาสาสมัคร จำนวน ๕๐ คน	ลดอัตราการเสียชีวิตของ เด็กจมน้ำได้ และรู้จัก วิธีการช่วยเหลือ เบื้องต้น	การศึกษา สำนักปลัด
รวม	๑ โครงการ	-	-	๓๐,๐๐๐	๓๐,๐๐๐	๓๐,๐๐๐	๓๐,๐๐๐	๓๐,๐๐๐	-	-	-

รายละเอียดโครงการพัฒนา  
แผนพัฒนาท้องถิ่น (พ.ศ.๒๕๖๑ - ๒๕๖๕)  
เทศบาลตำบลน้ำตกไทรโยคน้อย

ก. ยุทธศาสตร์จังหวัดที่ ๑ ส่งเสริมการเป็นศูนย์กลางการท่องเที่ยวเชิงอนุรักษ์

ข. ยุทธศาสตร์การพัฒนาของ อปท.ในเขตจังหวัดที่ ๒ ยุทธศาสตร์การพัฒนาด้านศาสนา ศิลปะ และวัฒนธรรม

๓ ยุทธศาสตร์ด้านการพัฒนาการศึกษา และส่งเสริมศิลปวัฒนธรรม ประเพณี กิจกรรมนันทนาการ การมีส่วนร่วมของประชาชน และการเตรียมความพร้อมเข้าสู่ประชาคมอาเซียน

๓.๑ แผนงานบริหารงานทั่วไป

ที่	โครงการ	วัตถุประสงค์	เป้าหมาย (ผลผลิตของโครงการ)	งบประมาณ					ตัวชี้วัด (KPI)	ผลลัพธ์ที่คาดว่าจะได้รับ	หน่วยงาน รับผิดชอบหลัก
				๒๕๖๑ (บาท)	๒๕๖๒ (บาท)	๒๕๖๓ (บาท)	๒๕๖๔ (บาท)	๒๕๖๕ (บาท)			
๑	โครงการประชุมเชิงปฏิบัติการด้านการจัดทำแผนพัฒนาท้องถิ่น	เพื่อประชาชนมีความรู้และมีส่วนร่วมในการจัดทำแผนพัฒนาชุมชน	ประชาชนในเขตมีความรู้ความเข้าใจในเรื่องของการจัดทำแผนพัฒนาท้องถิ่น	๒๐,๐๐๐	๒๐,๐๐๐	๒๐,๐๐๐	๒๐,๐๐๐	๒๐,๐๐๐	ประชาชนเข้าร่วมจำนวน ๑๒๐ คน	นำแผนที่เกินศักยภาพของชุมชนมาเข้าแผนพัฒนาท้องถิ่นของเทศบาล	งานวิเคราะห์ฯ สำนักปลัดฯ
๒	โครงการประชุมเชิงปฏิบัติการด้านการจัดทำแผนชุมชน	เพื่อให้ชุมชนมีความรู้ด้านการจัดทำแผนและมีส่วนร่วมในการจัดทำแผนชุมชน	ประชาชนในเขตเทศบาลมีความรู้ความเข้าใจในการจัดทำแผนชุมชน	๒๐,๐๐๐	๒๐,๐๐๐	๒๐,๐๐๐	๒๐,๐๐๐	๒๐,๐๐๐	ประชาชนเข้าร่วมจำนวน ๑๒๐ คน	มีแผนที่เกิดจากปัญหาความต้องการของชุมชนอย่างแท้จริง	งานวิเคราะห์ฯ สำนักปลัดฯ
๓	โครงการเทศบาลพบประชาชน	เพื่อให้ประชาชนได้เข้าร่วมกิจกรรม และได้รับการบริการนอกสถานที่จากเทศบาล	จัดหน่วยงานเคลื่อนที่ออกบริการประชาชน ๖ ชุมชน	๕๐,๐๐๐	๕๐,๐๐๐	๕๐,๐๐๐	๕๐,๐๐๐	๕๐,๐๐๐	๑. จัดเก็บภาษีนอกสถานที่ ๒. ลงทะเบียนเด็กแรกเกิด ๓. เก็บค่าน้ำประปา ๔. คลินิกให้คำแนะนำต่างๆ ๕. ตรวจคัดกรองสุขภาพเบื้องต้น	ประชาชนได้รับการบริการและมีความสัมพันธ์ที่ดีกับเทศบาล	งานพัฒนาชุมชน สำนักปลัดฯ

รายละเอียดโครงการพัฒนา  
แผนพัฒนาท้องถิ่น (พ.ศ.๒๕๖๑ - ๒๕๖๕)  
เทศบาลตำบลน้ำตกไทรโยคน้อย

ก. ยุทธศาสตร์จังหวัดที่ ๓ ส่งเสริมความเป็นเมืองน่าอยู่

ข. ยุทธศาสตร์การพัฒนาของ อปท.ในเขตจังหวัดที่ ๖ ยุทธศาสตร์การพัฒนาด้านการบริหารจัดการ

๓. ยุทธศาสตร์ด้านการพัฒนาการศึกษา และส่งเสริมศิลปวัฒนธรรม ประเพณี กิจกรรมนันทนาการ การมีส่วนร่วมของประชาชน และการเตรียมความพร้อมเข้าสู่ประชาคมอาเซียน

๓.๑ แผนงานบริหารงานทั่วไป (ต่อ)

ที่	โครงการ	วัตถุประสงค์	เป้าหมาย (ผลผลิตของโครงการ)	งบประมาณ					ตัวชี้วัด (KPI)	ผลลัพธ์ที่คาดว่าจะได้รับ	หน่วยงาน รับผิดชอบหลัก
				๒๕๖๑ (บาท)	๒๕๖๒ (บาท)	๒๕๖๓ (บาท)	๒๕๖๔ (บาท)	๒๕๖๕ (บาท)			
๔	โครงการพัฒนาศักยภาพ คณะกรรมการชุมชน	เพื่อส่งเสริมความรู้ด้านแก่ คณะกรรมการชุมชน	ฝึกอบรมให้ความรู้แก่ คณะกรรมการชุมชน จำนวน ๘๐ คน	๑๕๐,๐๐๐	๑๕๐,๐๐๐	๑๕๐,๐๐๐	๑๕๐,๐๐๐	๑๕๐,๐๐๐	ประชาชนจำนวน ๘๐ คน	คณะกรรมการชุมชน เข้าใจถึงหลักการ บริหารจัดการใน ชุมชนอย่างมี ประสิทธิภาพ	งานพัฒนาชุมชน สำนักปลัดฯ
๕	โครงการเลือกตั้งผู้บริหาร ท้องถิ่นและสมาชิก	เพื่อส่งเสริมประชาธิปไตย ให้แก่ประชาชน และ คัดเลือกสมาชิกสภา เทศบาลครบตามจำนวน	จัดการเลือกตั้งผู้บริหาร และสมาชิกสภา เทศบาล ๑ ครั้ง	-	-	๓๐๐,๐๐๐	๓๐๐,๐๐๐	๓๐๐,๐๐๐	นายกเทศมนตรี ๑ คน และสมาชิก สภาเทศบาล จำนวน ๑๒ คน	มีนายก และสมาชิก สภาเทศบาลครบตาม จำนวน	สำนักปลัดฯ
รวม	๕ โครงการ	-	-	๒๔๐,๐๐๐	๒๔๐,๐๐๐	๕๔๐,๐๐๐	๕๔๐,๐๐๐	๕๔๐,๐๐๐	-	-	-

รายละเอียดโครงการพัฒนา  
แผนพัฒนาท้องถิ่น (พ.ศ.๒๕๖๑ - ๒๕๖๕)  
เทศบาลตำบลน้ำตกไทรโยคน้อย

ก. ยุทธศาสตร์จังหวัดที่ ๓ ส่งเสริมความเป็นเมืองน่าอยู่

ข. ยุทธศาสตร์การพัฒนาของ อปท.ในเขตจังหวัดที่ ๓ ทิศทางด้านสังคม ๓.๒

๓ ยุทธศาสตร์ด้านการพัฒนาการศึกษา และส่งเสริมศิลปวัฒนธรรม ประเพณี กิจกรรมนันทนาการ การมีส่วนร่วมของประชาชน และการเตรียมความพร้อมเข้าสู่ประชาคมอาเซียน

๓.๒ แผนงานการศึกษา

ที่	โครงการ	วัตถุประสงค์	เป้าหมาย (ผลผลิตของโครงการ)	งบประมาณ					ตัวชี้วัด (KPI)	ผลลัพธ์ที่คาดว่าจะได้รับ	หน่วยงาน รับผิดชอบหลัก
				๒๕๖๑ (บาท)	๒๕๖๒ (บาท)	๒๕๖๓ (บาท)	๒๕๖๔ (บาท)	๒๕๖๕ (บาท)			
๑	โครงการจัดซื้อโปรแกรม สื่อการเรียนการสอน สำหรับเด็ก	เพื่อเสริมสร้างพัฒนาการ สำหรับเด็กก่อนวัยเรียน	จัดซื้อโปรแกรมสื่อการ เรียนการสอนสำหรับเด็ก	๑๐๐,๐๐๐	๑๐๐,๐๐๐	๑๐๐,๐๐๐	๑๐๐,๐๐๐	๑๐๐,๐๐๐	สื่อการเรียน การสอน ๒ ชุด	เด็กมีพัฒนาการ ทางสมองที่ดี	การศึกษา สำนักปลัดฯ
๒	โครงการจัดซื้อสื่อการ เรียนการสอนของศูนย์ พัฒนาเด็กเล็ก	เพื่อเสริมสร้างพัฒนาการ สำหรับเด็กก่อนวัยเรียน	สื่อการเรียนการสอน อัจฉริยะ รายละเอียด ตามเทศบาลกำหนด (ผ ๐๓)	๕๐๐,๐๐๐	-	-	๕๐๐,๐๐๐	-	สื่อการเรียน การสอน อัจฉริยะ จำนวน ๑ ชุด	เด็กมีพัฒนาการ ทางสมองที่ดี	การศึกษา สำนักปลัดฯ
๓	โครงการสนับสนุน ค่าใช้จ่ายการบริหาร สถานศึกษา	เพื่อให้เด็กก่อนวัยเรียน ได้รับอาหารกลางวัน รับประทานครบทุกคน	อาหารกลางวันสำหรับเด็ก ก่อนวัยเรียน	๕๐๐,๐๐๐	๕๐๐,๐๐๐	๕๐๐,๐๐๐	๕๐๐,๐๐๐	๕๐๐,๐๐๐	นักเรียนได้ รับประทาน อาหาร กลางวัน ๘๐ คน	เด็กก่อนวัยเรียนมี พัฒนาการที่สมบูรณ์ แข็งแรง	การศึกษา สำนักปลัดฯ
๔	โครงการอาหารเสริม (นม) แก่เด็กก่อนวัยเรียน และ นักเรียนประถมวัย	เพื่อให้เด็กก่อนวัยเรียน ได้รับอาหารเสริมนมครบ ทุกคน	อาหารเสริมนมสำหรับเด็ก ก่อนวัยเรียน	๑,๔๐๐,๐๐๐	๑,๔๐๐,๐๐๐	๑,๔๐๐,๐๐๐	๑,๔๐๐,๐๐๐	๑,๔๐๐,๐๐๐	นักเรียนได้รับ อาหารเสริม นม ๘๓๐ คน	เด็กก่อนวัยเรียนมี พัฒนาการที่สมบูรณ์ แข็งแรง	การศึกษา สำนักปลัดฯ
๕	โครงการอุดหนุนอาหาร กลางวันสำหรับเด็ก นักเรียนประถมวัย	เพื่อให้นักเรียนที่ยากจน ได้รับอาหารกลางวัน อย่างทั่วถึง	นักเรียนโรงเรียน อนุบาลไทรโยคได้รับ อาหารกลางวัน	๒,๕๐๐,๐๐๐	๒,๕๐๐,๐๐๐	๒,๕๐๐,๐๐๐	๒,๕๐๐,๐๐๐	๒,๕๐๐,๐๐๐	นักเรียนได้ รับประทาน อาหาร กลางวัน ๗๕๐ คน	นักเรียนมี พัฒนาการด้าน ร่างกายที่เป็นไป ตามวัย	การศึกษา สำนักปลัดฯ

รายละเอียดโครงการพัฒนา  
แผนพัฒนาท้องถิ่น (พ.ศ.๒๕๖๑ - ๒๕๖๕)  
เทศบาลตำบลน้ำตกไทรโยคน้อย

ก. ยุทธศาสตร์จังหวัดที่ ๓ ส่งเสริมความเป็นเมืองน่าอยู่

ข. ยุทธศาสตร์การพัฒนาของ อปท. ในเขตจังหวัดที่ ๓ ทิศทางด้านสังคม ๓.๒ การพัฒนาและส่งเสริมการกีฬาและนันทนาการ

๓ ยุทธศาสตร์ด้านการพัฒนาการศึกษา และส่งเสริมศิลปวัฒนธรรม ประเพณี กิจกรรมนันทนาการ การมีส่วนร่วมของประชาชน และการเตรียมความพร้อมเข้าสู่ประชาคมอาเซียน

๓.๒ แผนงานการศึกษา (ต่อ)

ที่	โครงการ	วัตถุประสงค์	เป้าหมาย (ผลผลิตของโครงการ)	งบประมาณ					ตัวชี้วัด (KPI)	ผลลัพธ์ที่คาดว่าจะ ได้รับ	หน่วยงาน รับผิดชอบหลัก
				๒๕๖๑ (บาท)	๒๕๖๒ (บาท)	๒๕๖๓ (บาท)	๒๕๖๔ (บาท)	๒๕๖๕ (บาท)			
๖	โครงการการศึกษาออก สถานที่เพื่อพัฒนาการของ เด็กก่อนวัยเรียน	เพื่อให้เด็กก่อนวัยเรียน มีการเรียนรู้ที่เหมาะสม กับช่วงวัย	จัดการศึกษาออก สถานที่เหมาะสมกับ เด็ก จำนวน ๗๐ คน	๕๐,๐๐๐	๕๐,๐๐๐	๕๐,๐๐๐	๕๐,๐๐๐	๕๐,๐๐๐	เด็ก ๗๐ คน	เด็กได้ร่วมกิจกรรมและ รู้หน้าที่ของตนเอง	การศึกษา สำนักปลัดฯ
๗	โครงการหนุนน้อยฟันสวย	เพื่อแก้ไขปัญหาฟันผุใน เด็กก่อนวัยเรียน	ตรวจรักษาสุขภาพฟัน ในเด็กก่อนวัยเรียน จำนวน ๘๐ คน	๑๐,๐๐๐	๑๐,๐๐๐	๑๐,๐๐๐	๑๐,๐๐๐	๑๐,๐๐๐	เด็กในศูนย์ พัฒนาเด็ก เล็กจำนวน ๘๐ คน	เด็กก่อนวัยเรียนมี สุขภาพช่องปากที่ดี	สพช. การศึกษา สำนักปลัดฯ
๘	โครงการส่งเสริมทักษะ การเรียนรู้แก่เด็กและ เยาวชน	เพื่อให้เด็กและ ประชาชนมีทักษะการ เรียนรู้เพิ่มมากขึ้น เช่น ด้านดนตรี นาฏศิลป์ ศิลปะ กีฬา ฯลฯ	สอนทักษะด้านต่างๆ ให้แก่เด็กและเยาวชน เช่น สอนรำ สอนดนตรี สอนกีฬา สอนศิลปะ ฯลฯ ในช่วงวันหยุด อาทิตย์ละ ๑ ครั้ง	-	-	๑๐๐,๐๐๐	๑๐๐,๐๐๐	๑๐๐,๐๐๐	เด็กและ เยาวชน จำนวน ๔๐ คน	เด็กและเยาวชนใช้เวลา ให้เป็นประโยชน์และ ห่างไกลยาเสพติด และ มีทักษะการเรียนรู้ที่ดี	การศึกษา สำนักปลัดฯ
๙	โครงการจัดตั้งศูนย์ข้อมูล ข่าวสารและบริการ อินเทอร์เน็ต	เพื่อให้บริการด้าน อินเทอร์เน็ตเพื่อบริการ ประชาชน และรองรับ การบันทึกข้อมูลพื้นฐาน ขององค์กรปกครองส่วน ท้องถิ่น	จัดหาคอมพิวเตอร์และ อุปกรณ์คอมพิวเตอร์ และค่าใช้จ่ายในการ เชื่อมต่อระบบ อินเทอร์เน็ตความเร็วสูง จำนวน ๑๐ เครื่อง	-	-	-	๓๐๐,๐๐๐	-	จัดหา คอมพิวเตอร์ พร้อม ระบบ อินเทอร์เน็ต จำนวน ๑๐ ชุด	ประชาชนและพนักงาน เทศบาลมีเครื่องมือ เครื่องใช้ที่ทันสมัยและ สามารถแลกเปลี่ยน ข้อมูลกับหน่วยงานอื่น ได้	ประชาสัมพันธ์ สำนักปลัดฯ

รายละเอียดโครงการพัฒนา  
แผนพัฒนาท้องถิ่น (พ.ศ.๒๕๖๑ - ๒๕๖๕)  
เทศบาลตำบลน้ำตกไทรโยคน้อย

- ก. ยุทธศาสตร์จังหวัดที่ ๓ ส่งเสริมความเป็นเมืองน่าอยู่  
ข. ยุทธศาสตร์การพัฒนาของ อปท. ในเขตจังหวัดที่ ๖ ทิศทางด้านการบริหารจัดการ ๖.๕ การส่งเสริมการปกครองระบอบประชาธิปไตยและการมีส่วนร่วม  
๓ ยุทธศาสตร์ด้านการพัฒนาการศึกษา และส่งเสริมศิลปวัฒนธรรม ประเพณี กิจกรรมนันทนาการ การมีส่วนร่วมของประชาชน และการเตรียมความพร้อมเข้าสู่ประชาคมอาเซียน

๓.๒ แผนงานการศึกษา (ต่อ)

ที่	โครงการ	วัตถุประสงค์	เป้าหมาย (ผลผลิตของโครงการ)	งบประมาณ					ตัวชี้วัด (KPI)	ผลลัพธ์ที่คาดว่าจะ ได้รับ	หน่วยงาน รับผิดชอบหลัก
				๒๕๖๑ (บาท)	๒๕๖๒ (บาท)	๒๕๖๓ (บาท)	๒๕๖๔ (บาท)	๒๕๖๕ (บาท)			
๑๐	โครงการส่งเสริมการเรียนรู้เพื่อรองรับการเข้าสู่ประชาคมอาเซียน	เพื่อเพิ่มประสิทธิภาพการเรียนรู้เพื่อรองรับการเข้าสู่ประชาคมอาเซียนให้แก่เด็ก เยาวชน ประชาชน และเจ้าหน้าที่เทศบาล	อบรมให้ความรู้รองรับประชาคมอาเซียน	-	-	๑๐๐,๐๐๐	๑๐๐,๐๐๐	๑๐๐,๐๐๐	เด็ก เยาวชน ประชาชน และ เยาวชน จำนวน ๕๐ คน	เด็ก เยาวชน ประชาชน เจ้าหน้าที่เทศบาลมีความรู้ภาษาอังกฤษเพิ่มมากขึ้น	การศึกษา ร่วมมือกับ ร.ร. ไทรโยค น้อย วิทยา
๑๑	โครงการหนุนน้อยฟังธรรม	เพื่อส่งเสริมให้เด็กมีจิตใจที่สงบและมีสมาธิ	เด็กได้ฟังเทศน์ฟังธรรม และได้ฝึกการนั่งสมาธิ	-	-	-	-	-	เด็กได้เข้า วัดฟัง ธรรมและ นั่งสมาธิ	เด็กมีจิตใจที่สงบและมีสมาธิในการเรียน	งานการศึกษา
๑๒	โครงการหนุนน้อยออมทรัพย์	เพื่อส่งเสริมให้เด็กรู้จักออกประหยัดอดออม	เด็กมีการออมเงินและฝากกับธนาคาร	-	-	-	-	-	เด็กมีการ ออมเงิน และมี บัญชีเงิน ฝาก	เด็กมีการสร้างนิสัยประหยัดและอดออม	การศึกษา
รวม	๑๒ โครงการ	-	-	๔,๗๖๐,๐๐๐	๔,๕๖๐,๐๐๐	๔,๗๕๐,๐๐๐	๕,๒๕๐,๐๐๐	๔,๗๖๐,๐๐๐	-	-	-

รายละเอียดโครงการพัฒนา  
แผนพัฒนาท้องถิ่น (พ.ศ.๒๕๖๑ - ๒๕๖๕)  
เทศบาลตำบลน้ำตกไทรโยคน้อย

ก. ยุทธศาสตร์จังหวัดที่ ๓. ส่งเสริมความเป็นเมืองน่าอยู่

ข. ยุทธศาสตร์การพัฒนาของ อปท.ในเขตจังหวัดที่ ๕ ทิศทางด้านศาสนา ศิลปะ และวัฒนธรรม ๕.๑ การส่งเสริม อนุรักษ์ พื้นฟูด้านศาสนา ศิลปะ วัฒนธรรมและประเพณีท้องถิ่น

๓ ยุทธศาสตร์ด้านการพัฒนาการศึกษา และส่งเสริมศิลปวัฒนธรรม ประเพณี กิจกรรมนันทนาการ การมีส่วนร่วมของประชาชน และการเตรียมความพร้อมเข้าสู่ประชาคมอาเซียน

๓.๓ แผนงานการศาสนาวัฒนธรรมและประเพณี

ที่	โครงการ	วัตถุประสงค์	เป้าหมาย (ผลผลิตของโครงการ)	งบประมาณ					ตัวชี้วัด (KPI)	ผลลัพธ์ที่คาดว่าจะ ได้รับ	หน่วยงาน รับผิดชอบหลัก
				๒๕๖๑ (บาท)	๒๕๖๒ (บาท)	๒๕๖๓ (บาท)	๒๕๖๔ (บาท)	๒๕๖๕ (บาท)			
๑	โครงการจัดกิจกรรม วัฒนธรรมและประเพณี ต่างๆ	เพื่อให้ประชาชนร่วม อนุรักษ์ประเพณีและ วัฒนธรรมของท้องถิ่น เพิ่มขึ้น	๑. จัดงานสืบสาน ประเพณีลอยกระทง ๒. จัดงานสืบสาน ประเพณีสงกรานต์ และวันผู้สูงอายุ ๓. จัดงานสืบสาน ประเพณีแห่เทียน เข้าพรรษา ๔. โครงการจัดงานวัน อนุรักษ์น้ำตก ไทรโยคน้อย	๕๐,๐๐๐	๕๐,๐๐๐	๑๐๐,๐๐๐	๑๐๐,๐๐๐	๑๐๐,๐๐๐	จัดงาน ประเพณี ๔ ครั้ง	ประชาชนมีส่วนร่วม ในการสืบสานและ อนุรักษ์วัฒนธรรม และประเพณีท้องถิ่น	สำนักปลัดฯ
๒	โครงการแข่งขันกีฬา สัมพันธ์ระดับตำบล , อำเภอ, จังหวัด	เพื่อส่งเสริมให้เยาวชน ประชาชน และพนักงาน เทศบาลมีส่วนร่วมในการ เล่นกีฬาและมีความ สามัคคีซึ่งกันและกันและ ห่างไกลยาเสพติด	เยาวชน ประชาชน และ พนักงานเข้าร่วม แข่งขันกีฬาที่จัด แข่งขัน	๕๐,๐๐๐	๕๐,๐๐๐	๕๐,๐๐๐	๕๐,๐๐๐	๕๐,๐๐๐	ส่ง นักกีฬา เข้าร่วม การ แข่งขัน	พนักงานเทศบาลมี ส่วนร่วม ในการเล่นกีฬาและมี ความ สามัคคีกัน	การศึกษา สำนักปลัดฯ

รายละเอียดโครงการพัฒนา  
แผนพัฒนาท้องถิ่น (พ.ศ.๒๕๖๑ - ๒๕๖๕)  
เทศบาลตำบลน้ำตกไทรโยคน้อย

ก. ยุทธศาสตร์จังหวัดที่ ๓ ส่งเสริมความเป็นเมืองน่าอยู่

ข. ยุทธศาสตร์การพัฒนาของ อปท.ในเขตจังหวัดที่ ๕ ทิศทางด้านศาสนา ศิลปะ และวัฒนธรรม ๕.๑ การส่งเสริม อนุรักษ์ พัฒนาด้านศาสนา ศิลปะ วัฒนธรรมและประเพณีท้องถิ่น

๓. ยุทธศาสตร์ด้านการพัฒนาการศึกษา และส่งเสริมศิลปวัฒนธรรม ประเพณี กิจกรรมนันทนาการ การมีส่วนร่วมของประชาชน และการเตรียมความพร้อมเข้าสู่ประชาคมอาเซียน

๓.๓ แผนงานการศึกษาวัฒนธรรมและประเพณี (ต่อ)

ที่	โครงการ	วัตถุประสงค์	เป้าหมาย (ผลผลิตของโครงการ)	งบประมาณ					ตัวชี้วัด (KPI)	ผลลัพธ์ที่คาดว่าจะ ได้รับ	หน่วยงาน รับผิดชอบหลัก
				๒๕๖๑ (บาท)	๒๕๖๒ (บาท)	๒๕๖๓ (บาท)	๒๕๖๔ (บาท)	๒๕๖๕ (บาท)			
๓	โครงการแข่งขันกีฬาต้านยาเสพติด “น้ำตกเกมส์”	เพื่อส่งเสริมให้เยาวชน ประชาชน และพนักงานเทศบาลมีส่วนร่วมในการเล่นกีฬาและมีความสามัคคีซึ่งกันและกันและห่างไกลยาเสพติด	เยาวชน ประชาชน และพนักงานเข้าร่วมแข่งขันกีฬาที่จัดแข่งขัน	๑๐๐,๐๐๐	๑๐๐,๐๐๐	๒๐๐,๐๐๐	๒๐๐,๐๐๐	๒๐๐,๐๐๐	ประชาชนเข้าร่วมกิจกรรม ๑๒๐ คน	พนักงานเทศบาลมีส่วนร่วมในการเล่นกีฬาและมีความสามัคคีกัน	การศึกษา สำนักปลัดฯ
๔	โครงการแข่งขันกีฬาสีหนูน้อย	เพื่อให้เด็กศูนย์พัฒนาเด็กเล็กมีกิจกรรมกลางแจ้งและเชื่อมความสัมพันธ์ในหมู่คณะ	จัดแข่งขันกีฬาสำหรับเด็ก	๕,๐๐๐	๕,๐๐๐	๑๐,๐๐๐	๑๐,๐๐๐	๑๐,๐๐๐	จัดแข่งขันกีฬา ๑ ครั้ง	เด็กก่อนวัยเรียนได้ออกกำลังกายและมีกิจกรรมร่วมกันระหว่างเพื่อนร่วมชั้น มีวินัย	การศึกษา สำนักปลัดฯ
๕	เงินอุดหนุนกีฬาองค์กรปกครองส่วนท้องถิ่น	เพื่อส่งเสริมให้เยาวชนมีสุขภาพดี ใช้เวลาว่างให้เกิดประโยชน์และห่างไกลยาเสพติด	อุดหนุนงบประมาณ	-	-	๑๐,๐๐๐	๑๐,๐๐๐	๑๐,๐๐๐	อุดหนุนงบประมาณ	เยาวชนห่างไกลยาเสพติดและมีสุขภาพแข็งแรง	สำนักปลัดฯ
รวม	๕ โครงการ	-	-	๔๑๕,๐๐๐	๔๑๕,๐๐๐	๗๑๐,๐๐๐	๗๑๐,๐๐๐	๗๑๐,๐๐๐	-	-	-

รายละเอียดโครงการพัฒนา  
แผนพัฒนาท้องถิ่น (พ.ศ.๒๕๖๑ - ๒๕๖๕)  
เทศบาลตำบลน้ำตกไทรโยคน้อย

ก. ยุทธศาสตร์จังหวัดที่ ๓ ส่งเสริมความเป็นเมืองน่าอยู่

ข. ยุทธศาสตร์การพัฒนาของ อปท.ในเขตจังหวัดที่ ๖ ทิศทางด้านการบริหารจัดการ ๖.๕ การส่งเสริมการปกครองระบอบประชาธิปไตยและการมีส่วนร่วม

๓. ยุทธศาสตร์ด้านการพัฒนาการศึกษา และส่งเสริมศิลปวัฒนธรรม ประเพณี กิจกรรมนันทนาการ การมีส่วนร่วมของประชาชน และการเตรียมความพร้อมเข้าสู่ประชาคมอาเซียน

๓.๔ แผนงานสร้างความเข้มแข็งของชุมชน

ที่	โครงการ	วัตถุประสงค์	เป้าหมาย (ผลผลิตของโครงการ)	งบประมาณ					ตัวชี้วัด (KPI)	ผลลัพธ์ที่คาดว่าจะได้รับ	หน่วยงาน รับผิดชอบหลัก
				๒๕๖๑ (บาท)	๒๕๖๒ (บาท)	๒๕๖๓ (บาท)	๒๕๖๔ (บาท)	๒๕๖๕ (บาท)			
๑	โครงการอบรมให้ความรู้ ด้านสภาเด็ก	เพื่อให้ความรู้ด้านการจัด กิจกรรมสภาของกลุ่มสภา เด็ก	อบรมให้ความรู้เกี่ยวกับ ด้านสภาให้แก่เด็ก	๔๐,๐๐๐	๔๐,๐๐๐	๔๐,๐๐๐	๔๐,๐๐๐	๔๐,๐๐๐	คณะกรรมการ สภาเด็ก จำนวน ๑๒ คน	คณะกรรมการสภาเด็ก ได้รับการฝึกอบรม ๑๒ คน	พัฒนาฯ สำนักปลัดฯ
รวม	๒ โครงการ	-	-	๑๔๐,๐๐๐	๑๔๐,๐๐๐	๑๔๐,๐๐๐	๑๔๐,๐๐๐	๑๔๐,๐๐๐	-	-	-

รายละเอียดโครงการพัฒนา  
แผนพัฒนาท้องถิ่น (พ.ศ.๒๕๖๑ - ๒๕๖๕)  
เทศบาลตำบลน้ำตกไทรโยคน้อย

ก. ยุทธศาสตร์จังหวัดที่ ๓ ส่งเสริมความเป็นเมืองน่าอยู่

ข. ยุทธศาสตร์การพัฒนาของ อปท.ในเขตจังหวัดที่ ๖ ทิศทางด้านการบริหารจัดการ ๖.๓ การส่งเสริมความรู้และสร้างจิตสำนึกในการทำงาน

๔. ยุทธศาสตร์ด้านการพัฒนาการบริหารจัดการที่ดี และสร้างจิตสำนึกให้เทิดทูนสถาบันสำคัญของชาติ.

๔.๑แผนงานบริหารงานทั่วไป

ที่	โครงการ	วัตถุประสงค์	เป้าหมาย (ผลผลิตของโครงการ)	งบประมาณ					ตัวชี้วัด (KPI)	ผลลัพธ์ที่คาดว่าจะ ได้รับ	หน่วยงาน รับผิดชอบหลัก
				๒๕๖๑ (บาท)	๒๕๖๒ (บาท)	๒๕๖๓ (บาท)	๒๕๖๔ (บาท)	๒๕๖๕ (บาท)			
๑	โครงการพัฒนาศักยภาพผู้บริหาร สมาชิกสภาเทศบาล พนักงานเทศบาล และพนักงานจ้าง	เพื่อเพิ่มพูนความรู้ ความสามารถพัฒนาประสิทธิภาพและเพิ่มศักยภาพในการปฏิบัติงานขององค์กร และเป็นขวัญและกำลังใจในการปฏิบัติงาน	จัดฝึกอบรม สัมมนา และดูงานทั้งในประเทศ	๑๕๐,๐๐๐	๑๕๐,๐๐๐	๑๕๐,๐๐๐	๑๕๐,๐๐๐	๑๕๐,๐๐๐	บุคลากร ๕๐ คน	พนักงานและลูกจ้างได้รับการศึกษาในระดับที่สูงขึ้น การบริหารงานมีคุณภาพและประสิทธิภาพมากขึ้น	บุคลากร สำนักปลัดฯ
๒	โครงการส่งเสริมและสนับสนุนให้บุคลากรมีทักษะความรู้ในการปฏิบัติงาน	เพื่อเพิ่มทักษะความรู้แก่บุคลากรในองค์กรให้มากยิ่งขึ้น เพื่อนำมาพัฒนางานของตนเอง	ส่งพนักงานเข้าร่วมฝึกอบรมต่างๆประจำปี กับกรมส่งเสริม	๒๐๐,๐๐๐	๒๐๐,๐๐๐	๒๐๐,๐๐๐	๒๐๐,๐๐๐	๒๐๐,๐๐๐	บุคลากร ๓๐ คน	พนักงานนำความรู้จากการฝึกอบรมไปพัฒนาและประยุกต์ใช้กับการปฏิบัติงาน	บุคลากร สำนักปลัดฯ
๓	โครงการจัดทำแผนที่ภาษี และทะเบียนทรัพย์สิน	เพื่อพัฒนาระบบงานและพัฒนาศักยภาพของงานแผนที่ภาษี ทรัพย์สินและงานจัดเก็บรายได้ และสำรวจและจัดทำข้อมูลที่เกี่ยวข้องกับการจัดเก็บรายได้ประเภทภาษีโรงเรือนที่ดิน ภาษีบำรุงท้องที่และภาษีป้าย	พัฒนาระบบงานและจ้างบุคลากรของงานแผนที่ภาษี จำนวน ๕ คนเพื่อทำการสำรวจข้อมูล จัดทำข้อมูลที่เกี่ยวข้องการจัดเก็บรายได้อื่นๆได้ครบคลุมพื้นที่ภายในเขตเทศบาล ๑๐.๓๓ ตร.กม.	-	-	๓๐๐,๐๐๐	๓๐๐,๐๐๐	๓๐๐,๐๐๐	ระบบแผนที่ภาษี	เทศบาลนำข้อมูลที่ได้จากการสำรวจภาคสนามมาเป็นข้อมูลสำคัญในการเรียกเก็บภาษีรายได้ต่างๆซึ่งจะทำให้สามารถจัดเก็บภาษีได้ครอบคลุมพื้นที่ ความรับผิดชอบและเกิดรายได้มากยิ่งขึ้น	กองคลัง

รายละเอียดโครงการพัฒนา  
แผนพัฒนาท้องถิ่น (พ.ศ.๒๕๖๑ - ๒๕๖๕)  
เทศบาลตำบลน้ำตกไทรโยคน้อย

ก. ยุทธศาสตร์จังหวัดที่ ๓ ส่งเสริมความเป็นเมืองน่าอยู่

ข. ยุทธศาสตร์การพัฒนาของ อปท.ในเขตจังหวัดที่ ๖ ทิศทางด้านการบริหารจัดการ ๖.๒ การปรับปรุง พัฒนาสถานที่ พัสดูและทรัพย์สินสำหรับการปฏิบัติงาน

๔ ยุทธศาสตร์ด้านการพัฒนาการบริหารจัดการที่ดี และสร้างจิตสำนึกให้เทิดทูนสถาบันสำคัญของชาติ.

๔.๑ แผนงานบริหารงานทั่วไป (ต่อ)

ที่	โครงการ	วัตถุประสงค์	เป้าหมาย (ผลผลิตของโครงการ)	งบประมาณ					ตัวชี้วัด (KPI)	ผลลัพธ์ที่คาดว่าจะ ได้รับ	หน่วยงาน รับผิดชอบ หลัก
				๒๕๖๑ (บาท)	๒๕๖๒ (บาท)	๒๕๖๓ (บาท)	๒๕๖๔ (บาท)	๒๕๖๕ (บาท)			
๔	โครงการจัดกิจกรรมวันเทศบาล	เพื่อเป็นการรำลึกถึงวันสถาปนาเทศบาล และจัดกิจกรรมร่วมกันระหว่างบุคลากรในองค์กรให้มีความรักและสามัคคีซึ่งกันและกัน และส่งเสริมการมีส่วนร่วมระหว่างประชาชนและพนักงาน	จัดกิจกรรมวันเทศบาล ๑. พระสงฆ์เจริญพระพุทธมนต์ จำนวน ๙ รูป ๒. ประชาชนและพนักงานร่วมกันทำความสะอาดสถานที่ ๓. จัดแข่งขันกีฬาเพื่อเชื่อมความสามัคคี และจัดกิจกรรมต่างๆ ๔. มอบรางวัลพนักงานดีเด่น ๕. มอบรางวัลให้แก่บุคคลภายนอกที่ช่วยเหลือกิจกรรมของเทศบาล	๒๐,๐๐๐	๒๐,๐๐๐	๒๐,๐๐๐	๒๐,๐๐๐	๒๐,๐๐๐	จัดกิจกรรมวันเทศบาล ๑ ครั้ง	ผู้บริหาร สมาชิก พนักงานเทศบาล ลูกจ้างประจำและพนักงานจ้างมีความรักในองค์กรมากขึ้น	สำนักปลัดฯ กองคลัง กองช่าง
๕	โครงการจัดทำวารสารประชาสัมพันธ์การปฏิบัติงานของเทศบาล	เพื่อประชาสัมพันธ์การดำเนินงานของเทศบาล รายงานประจำปี	จัดทำวารสารประชาสัมพันธ์กิจกรรมของเทศบาล	๑๐๐,๐๐๐	๑๐๐,๐๐๐	๑๐๐,๐๐๐	๑๐๐,๐๐๐	๑๐๐,๐๐๐	วารสาร ๓๐๐ เล่ม	ประชาชน และหน่วยงานราชการรับรู้ถึงการปฏิบัติงานของเทศบาล	ประชาสัมพันธ์สำนักปลัดฯ

รายละเอียดโครงการพัฒนา  
แผนพัฒนาท้องถิ่น (พ.ศ.๒๕๖๑ - ๒๕๖๕)  
เทศบาลตำบลน้ำตกไทรโยคน้อย

- ก. ยุทธศาสตร์จังหวัดที่ ๓ ส่งเสริมความเป็นเมืองน่าอยู่
- ข. ยุทธศาสตร์การพัฒนาของ อปท.ในเขตจังหวัดที่ ๖ ทิศทางการบริหารจัดการ ๖.๒ การปรับปรุง พัฒนาสถานที่ พัสตและทรัพย์สินสำหรับการปฏิบัติงาน
- ๔ ยุทธศาสตร์ด้านการพัฒนาการบริหารจัดการที่ดี และสร้างจิตสำนึกให้เทิดทูนสถาบันสำคัญของชาติ.

๔.๑ แผนงานบริหารงานทั่วไป (ต่อ)

ที่	โครงการ	วัตถุประสงค์	เป้าหมาย (ผลผลิตของ โครงการ)	งบประมาณ					ตัวชี้วัด (KPI)	ผลลัพธ์ที่คาดว่าจะ ได้รับ	หน่วยงาน รับผิดชอบหลัก
				๒๕๖๑ (บาท)	๒๕๖๒ (บาท)	๒๕๖๓ (บาท)	๒๕๖๔ (บาท)	๒๕๖๕ (บาท)			
๖	ค่าใช้จ่ายในการจัดกิจกรรมเพื่อรองรับนโยบายต่างๆของรัฐบาล	เพื่อตอบสนองนโยบายในด้านต่างๆของรัฐบาลที่ได้กำหนดในระหว่างปีงบประมาณ	ดำเนินการตามนโยบายในด้านต่างๆของรัฐบาลที่ได้กำหนดในระหว่างปีงบประมาณ	๒๐๐,๐๐๐	๑๐๐,๐๐๐	๑๐๐,๐๐๐	๑๐๐,๐๐๐	๑๐๐,๐๐๐	ตอบสนองนโยบายต่างๆของรัฐบาลที่เพิ่มในระหว่างปี	การดำเนินต่างๆของรัฐเป็นไปอย่างราบรื่นและเกิดประสิทธิภาพและประสิทธิผลในการปฏิบัติงานของทางราชการ	สำนักปลัดฯ
๗	โครงการจัดสวนหย่อมบริเวณสำนักงานเทศบาล (สวนสุขภาพ)	เพื่อให้ประชาชนมีสถานที่พักผ่อนหย่อนใจและออกกำลังกาย	สวนสุขภาพ รายละเอียดตามแบบเทศบาลกำหนด	-	-	-	๕๐๐,๐๐๐	-	สวนสุขภาพ ๑ แห่ง	เป็นสถานที่พักผ่อนหย่อนใจ สำหรับประชาชน หรือผู้มาติดต่องาน	สำนักปลัดฯ
๘	โครงการซ่อมแซมปรับปรุงอาคารเทศบาลเก่าเป็นศูนย์เรียนรู้	เพื่อใช้เป็นอาคารผู้สูงอายุและแหล่งเรียนรู้	ปรับปรุงอาคารเทศบาลหลังเก่า	-	-	๓๕๐,๐๐๐	-	-	อาคารเทศบาลหลังเก่าสามารถใช้งานได้	สามารถใช้ประโยชน์จากอาคารหลังเก่าได้	สำนักปลัดฯ

รายละเอียดโครงการพัฒนา  
แผนพัฒนาท้องถิ่น (พ.ศ.๒๕๖๑ - ๒๕๖๕)  
เทศบาลตำบลน้ำตกไทรโยคน้อย

ก. ยุทธศาสตร์จังหวัดที่ ๓ ส่งเสริมความเป็นเมืองน่าอยู่

ข. ยุทธศาสตร์การพัฒนาของ อปท.ในเขตจังหวัดที่ ๖ ทิศทางการบริหารจัดการ ๖.๒ การปรับปรุง พัฒนาสถานที่ พัสดูและทรัพย์สินสำหรับการปฏิบัติงาน

๔ ยุทธศาสตร์ด้านการพัฒนาการบริหารจัดการที่ดี และสร้างจิตสำนึกให้เทิดทูนสถาบันสำคัญของชาติ.

๔.๑ แผนงานบริหารงานทั่วไป (ต่อ)

ที่	โครงการ	วัตถุประสงค์	เป้าหมาย (ผลผลิตของโครงการ)	งบประมาณ					ตัวชี้วัด (KPI)	ผลลัพธ์ที่คาดว่าจะได้รับ	หน่วยงาน รับผิดชอบหลัก
				๒๕๖๑ (บาท)	๒๕๖๒ (บาท)	๒๕๖๓ (บาท)	๒๕๖๔ (บาท)	๒๕๖๕ (บาท)			
๙	อุดหนุนศูนย์ปฏิบัติการ ร่วมในการช่วยเหลือ ประชาชนในเขตอำเภอ ไทรโยค	เพื่อแก้ไขปัญหาความ เดือดร้อนและพัฒนา คุณภาพชีวิตของประชาชน ด้านต่างๆ เช่น ด้านสาธารณสุข ภัย การสงเคราะห์ผู้ยากไร้ ภัยจากโรคติดต่อและโรค ระบาดที่เกิดขึ้น	อุดหนุนศูนย์ปฏิบัติการ ร่วมในการช่วยเหลือ ประชาชนในเขตอำเภอ ไทรโยค จำนวน ๑ ครั้ง	-	๔๕,๐๐๐	๔๕,๐๐๐	๔๕,๐๐๐	๔๕,๐๐๐	อุดหนุน ศูนย์ ปฏิบัติการ ร่วมฯ	ประชาชนในอำเภอไทร โยคมีคุณภาพชีวิตที่ดี และ ได้รับการช่วยเหลืออย่าง ทันท่วงที	สำนักปลัดฯ
๑๐	อุดหนุนโครงการตาม ภารกิจของเหล่ากาชาด จังหวัดกาญจนบุรี	เพื่ออุดหนุนงบประมาณ ให้แก่เหล่ากาชาดจังหวัด	อุดหนุนงบประมาณให้แก่ เหล่ากาชาดจังหวัด	๒๐,๐๐๐	๒๐,๐๐๐	๒๐,๐๐๐	๒๐,๐๐๐	๒๐,๐๐๐	อุดหนุน งบประมาณ ให้แก่ กาชาด จังหวัด	ประชาชนได้รับการ ช่วยเหลืออย่างทั่วถึง	กาชาดจังหวัด
รวม	๑๐ โครงการ	-	-	๖๙๐,๐๐๐	๖๓๕,๐๐๐	๑,๒๘๕,๐๐๐	๑,๔๓๕,๐๐๐	๙๓๕,๐๐๐	-	-	-

รายละเอียดโครงการพัฒนา  
แผนพัฒนาท้องถิ่น (พ.ศ.๒๕๖๑ - ๒๕๖๕)  
เทศบาลตำบลน้ำตกไทรโยคน้อย

ก. ยุทธศาสตร์จังหวัดที่ ๓ ส่งเสริมความเป็นเมืองน่าอยู่

ข. ยุทธศาสตร์การพัฒนาของ อปท.ในเขตจังหวัดที่ ๕ ทิศทางด้านศาสนา ศิลปะ และวัฒนธรรม ๕.๑ การส่งเสริม อนุรักษ์ฟื้นฟูด้านศาสนา ศิลปะ วัฒนธรรมและประเพณีท้องถิ่น

๔. ยุทธศาสตร์ด้านการพัฒนาการบริหารจัดการที่ดี และสร้างจิตสำนึกให้เทิดทูนสถาบันสำคัญของชาติ.

๔.๓ แผนงานศาสนาวัฒนธรรมและประเพณี

ที่	โครงการ	วัตถุประสงค์	เป้าหมาย (ผลผลิตของโครงการ)	งบประมาณ					ตัวชี้วัด (KPI)	ผลลัพธ์ที่คาดว่าจะ ได้รับ	หน่วยงาน รับผิดชอบหลัก
				๒๕๖๑ (บาท)	๒๕๖๒ (บาท)	๒๕๖๓ (บาท)	๒๕๖๔ (บาท)	๒๕๖๕ (บาท)			
๑	โครงการจัดงานรัฐพิธี สำคัญต่างๆ	เพื่อให้ประชาชนได้ร่วม แสดงความจงรักภักดีและ สำนึกในพระคุณ	จัดกิจกรรมตามรัฐพิธี สำคัญของชาติ	๑๐๐,๐๐๐	๑๐๐,๐๐๐	๑๐๐,๐๐๐	๑๐๐,๐๐๐	๑๐๐,๐๐๐	จัดงานเฉลิม พระเกียรติ จำนวน ๓ โครงการ	ประชาชนและ พนักงานได้ร่วมการ แสดงความจงรักภักดี	สำนักปลัดฯ
๒	โครงการอบรมคุณธรรม จริยธรรม	เพื่อปลูกฝังให้มีคุณธรรม จริยธรรม	เด็กและเยาวชนเข้าอบรม คุณธรรมจริยธรรมจำนวน ๘๐ คน	๕๐,๐๐๐	๕๐,๐๐๐	๕๐,๐๐๐	๕๐,๐๐๐	๕๐,๐๐๐	เด็กและ เยาวชน ๘๐ คน	เด็กและเยาวชนในเขต เทศบาลเป็นคนที่ มี คุณธรรมและจริยธรรม ที่ดี	งานบุคลากร สำนักปลัดฯ
๓	โครงการเฉลิมพระชนม พรรษาพระบาทสมเด็จพระ พระวชิรเกล้าเจ้าอยู่หัว	เพื่อให้ประชาชนได้ร่วม แสดงความจงรักภักดีและ สำนึกในพระคุณ	จัดกิจกรรมเฉลิมพระ เกียรติ	๑๐๐,๐๐๐	๑๐๐,๐๐๐	๑๐๐,๐๐๐	๑๐๐,๐๐๐	๑๐๐,๐๐๐	จัดงานเฉลิม พระเกียรติ ราชการที่ ๑๐	ประชาชนและ พนักงานได้ร่วมการ แสดงความจงรักภักดี	สำนักปลัดฯ
๔	โครงการเฉลิมพระ ชนมพรรษาสมเด็จพระ นางเจ้าสุทิดาพัชรสุธาพิมล ลักษณ พระบรมราชินี	เพื่อให้ประชาชนได้ร่วม แสดงความจงรักภักดีและ สำนึกในพระคุณ	จัดกิจกรรมเฉลิมพระ เกียรติ	๑๐๐,๐๐๐	๑๐๐,๐๐๐	๑๐๐,๐๐๐	๑๐๐,๐๐๐	๑๐๐,๐๐๐	จัดงานเฉลิม พระเกียรติ พระนางเจ้า สุทิดาฯ	ประชาชนและ พนักงานได้ร่วมการ แสดงความจงรักภักดี	สำนักปลัดฯ
รวม	๔ โครงการ	-	-	๓๕๐,๐๐๐	๓๕๐,๐๐๐	๓๕๐,๐๐๐	๓๕๐,๐๐๐	๓๕๐,๐๐๐	-	-	-

รายละเอียดโครงการพัฒนา  
แผนพัฒนาท้องถิ่น (พ.ศ.๒๕๖๑ - ๒๕๖๕)  
เทศบาลตำบลน้ำตกไทรโยคน้อย

- ก. ยุทธศาสตร์จังหวัดที่ ๒ ส่งเสริมและพัฒนาการค้าที่เป็นสากล  
ข. ยุทธศาสตร์การพัฒนาของ อปท.ในเขตจังหวัดที่ ๒ ทิศทางด้านโครงสร้างพื้นฐาน ๒.๒ การส่งเสริมสนับสนุนและบำรุงรักษาสาธารณูปโภคขั้นพื้นฐาน  
๕. ยุทธศาสตร์ด้านการพัฒนาโครงสร้างพื้นฐาน และสาธารณูปโภค  
๕.๑ แผนงานบริหารงานทั่วไป

ที่	โครงการ	วัตถุประสงค์	เป้าหมาย (ผลผลิตของโครงการ)	งบประมาณ					ตัวชี้วัด (KPI)	ผลลัพธ์ที่คาดว่าจะ ได้รับ	หน่วยงาน รับผิดชอบหลัก
				๒๕๖๑ (บาท)	๒๕๖๒ (บาท)	๒๕๖๓ (บาท)	๒๕๖๔ (บาท)	๒๕๖๕ (บาท)			
๑	โครงการขยายจุดรับ-ส่ง สัญญาณเสียงไร้สาย ภายในเขตเทศบาล	เพื่อขยายลำโพงในการ ประชาสัมพันธ์ข่าวสาร ให้แก่ประชาชนในเขต เทศบาล	ติดตั้งลำโพง ภายในเขต เทศบาล จำนวน ๑๒ จุด รายละเอียดตามแบบ เทศบาลกำหนด	-	-	๔๐๐,๐๐๐	๔๐๐,๐๐๐	-	ลำโพง จำนวน ๑๒ จุด	ประชาชนสามารถได้ รับทราบข่าวสารอย่าง ทั่วถึงทุกครัวเรือน	สำนักปลัดฯ
รวม	๑ โครงการ	-	-	-	-	๔๐๐,๐๐๐	๔๐๐,๐๐๐	-	-	-	

รายละเอียดโครงการพัฒนา  
แผนพัฒนาท้องถิ่น (พ.ศ.๒๕๖๑ - ๒๕๖๕)  
เทศบาลตำบลน้ำตกไพรโยคน้อย

- ก. ยุทธศาสตร์จังหวัดที่ ๒ ส่งเสริมและพัฒนาการค้าที่เป็นสากล  
ข. ยุทธศาสตร์การพัฒนาของ อปท.ในเขตจังหวัดที่ ๒ ทิศทางด้านโครงสร้างพื้นฐาน ๒.๒ การส่งเสริมสนับสนุนและบำรุงรักษาสาธารณูปโภคขั้นพื้นฐาน  
๕. ยุทธศาสตร์ด้านการพัฒนาโครงสร้างพื้นฐาน และสาธารณูปโภค  
๕.๒ แผนงานรักษาความสงบภายใน

ที่	โครงการ	วัตถุประสงค์	เป้าหมาย (ผลผลิตของโครงการ)	งบประมาณ					ตัวชี้วัด (KPI)	ผลลัพธ์ที่คาดว่าจะ ได้รับ	หน่วยงาน รับผิดชอบหลัก
				๒๕๖๑ (บาท)	๒๕๖๒ (บาท)	๒๕๖๓ (บาท)	๒๕๖๔ (บาท)	๒๕๖๕ (บาท)			
๑	โครงการก่อสร้างอาคาร ศูนย์ป้องกันและบรรเทา สาธารณภัย	เพื่อใช้ในการรับส่งวิทยุ เป็น ศูนย์ป้องกันและบรรเทาสา ธารณภัย และเก็บรถบรรทุก น้ำ รถดับเพลิง และอุปกรณ์ ต่างๆ	ก่อสร้างอาคารป้องกัน และบรรเทาสาธารณภัย รายละเอียดตามแบบ เทศบาลกำหนด	-	-	๑,๐๐๐,๐๐๐	-	-	อาคาร ศูนย์ ป้องกันฯ ๑ อาคาร	มีสถานที่เก็บ รถดับเพลิง รถน้ำ และอุปกรณ์ที่เป็น ระเบียบและมีศูนย์ ป้องกัน	งานป้องกันฯ กองช่าง
รวม	๑ โครงการ	-	-	-	-	๑,๐๐๐,๐๐๐	-	-	-	-	-

รายละเอียดโครงการพัฒนา  
แผนพัฒนาท้องถิ่น (พ.ศ.๒๕๖๑ - ๒๕๖๕)  
เทศบาลตำบลน้ำตกไทรโยคน้อย

- ก. ยุทธศาสตร์จังหวัดที่ ๒ ส่งเสริมและพัฒนาการค้าที่เป็นสากล  
ข. ยุทธศาสตร์การพัฒนาของ อปท.ในเขตจังหวัดที่ ๒ ทิศทางด้านโครงสร้างพื้นฐาน ๒.๒ การส่งเสริมสนับสนุนและบำรุงรักษาสาธารณูปโภคขั้นพื้นฐาน  
๕ ยุทธศาสตร์ด้านการพัฒนาโครงสร้างพื้นฐาน และสาธารณูปโภค

๕.๓ แผนงานกิจการประปา

ที่	โครงการ	วัตถุประสงค์	เป้าหมาย (ผลผลิตของโครงการ)	งบประมาณ					ตัวชี้วัด (KPI)	ผลลัพธ์ที่คาดว่าจะได้รับ	หน่วยงาน รับผิดชอบหลัก
				๒๕๖๑ (บาท)	๒๕๖๒ (บาท)	๒๕๖๓ (บาท)	๒๕๖๔ (บาท)	๒๕๖๕ (บาท)			
๑	โครงการขยายเขตท่อเมนจ่ายน้ำประปาภายในเขตเทศบาล	เพื่อให้มีน้ำประปาไหลผ่านท่อเมนได้สะดวกขึ้น	๑. ขยายท่อเมนน้ำประปาสายโรงประปาถึงหน้า ร.ร.ไทรโยคน้อยวิทยา ๒. ขยายท่อเมนน้ำประปาสายเขาโหนดถนน	-	-	๙๐๐,๐๐๐	-	-	ท่อเมนประปา ๒ สาย	น้ำประปาไหลสะดวกและเพียงพอในการให้บริการแก่ประชาชน	งานกิจการประปา
๒	ปรับปรุงระบบผลิตน้ำประปา	เพื่อปรับปรุงระบบผลิตน้ำประปาและให้บริการประชาชนได้อย่างเพียงพอ	ระบบผลิตน้ำประปาสามารถจ่ายน้ำให้แก่ประชาชนได้อย่างเพียงพอ	-	-	๕๐๐,๐๐๐	๕๐๐,๐๐๐	๕๐๐,๐๐๐	ประชาชนมีน้ำประปาใช้อย่างเพียงพอและทั่วถึง	ประชาชนมีน้ำใช้อย่างเพียงพอและทั่วถึง	งานกิจการประปา
๓	ปรับปรุงท่อน้ำดิบระบบประปาจากแพบิมน้ำประปา	เพื่อให้บริการน้ำประปาแก่ประชาชนอย่างเพียงพอและทั่วถึง	วางท่อ PE. เส้นผ่าศูนย์กลางขนาด ๖ นิ้ว ยาว ๒๐๐ เมตร รายละเอียดตามแบบรูปรายการเทศบาลกำหนด	-	-	-	๓๕๐,๐๐๐	-	วางท่อน้ำดิบเส้นผ่าศูนย์กลาง ๖ นิ้ว ยาว ๒๐๐ เมตร	ประชาชนมีน้ำใช้เพียงพอและทั่วถึง	งานกิจการประปา
๔	โครงการแท็งค์น้ำประปาประจำหมู่บ้าน	เพื่อใช้สำหรับพักน้ำประปา	แท็งค์น้ำขนาด ๕๐ ลูกบาศก์เมตร	-	-	-	๒,๐๐๐,๐๐๐	-	แท็งค์น้ำขนาด ๕๐ ลบ.ม.	มีน้ำประปาไว้ใช้เพียงพอ	งานกิจการประปา
๕	ปรับปรุงและเปลี่ยนแปลงท่อเมนน้ำประปาสายฝั่งหวาน-หนองโสน	เพื่อให้มีน้ำประปาไหลผ่านท่อเมนได้สะดวกขึ้น และแก้ไขปัญหาความเดือดร้อนให้แก่ประชาชน	ปรับปรุงระบบท่อเมนน้ำประปาโดยการเปลี่ยนจากท่อใยหินเป็นท่อ PVC ขนาดเส้นผ่าศูนย์กลางขนาด ๒ นิ้ว	-	-	-	๘๐,๐๐๐	-	ท่อ PVC ขนาดเส้นผ่าศูนย์กลางขนาด ๒ นิ้ว ยาว ๔๐๐ เมตร	ประชาชนมีน้ำประปาที่เพียงพอและทั่วถึง	งานกิจการประปา

รายละเอียดโครงการพัฒนา  
แผนพัฒนาท้องถิ่น (พ.ศ.๒๕๖๑ - ๒๕๖๕)  
เทศบาลตำบลน้ำตกไทรโยคน้อย

- ก. ยุทธศาสตร์จังหวัดที่ ๒ ส่งเสริมและพัฒนาการค้าที่เป็นสากล  
ข. ยุทธศาสตร์การพัฒนาของ อปท.ในเขตจังหวัดที่ ๒ ทิศทางด้านโครงสร้างพื้นฐาน ๒.๒ การส่งเสริมสนับสนุนและบำรุงรักษาสาธารณูปโภคขั้นพื้นฐาน  
๕ ยุทธศาสตร์ด้านการพัฒนาโครงสร้างพื้นฐาน และสาธารณูปโภค  
๕.๓ แผนงานกิจการประปา (ต่อ)

ที่	โครงการ	วัตถุประสงค์	เป้าหมาย (ผลผลิตของโครงการ)	งบประมาณ					ตัวชี้วัด (KPI)	ผลลัพธ์ที่คาดว่าจะได้รับ	หน่วยงาน รับผิดชอบหลัก
				๒๕๖๑ (บาท)	๒๕๖๒ (บาท)	๒๕๖๓ (บาท)	๒๕๖๔ (บาท)	๒๕๖๕ (บาท)			
๖	โครงการก่อสร้างระบบประปา	เพื่อใช้ในการบริการประชาชน	ก่อสร้างระบบประปาโดยมีโรงสูบน้ำ และโรงกรองน้ำใส รายละเอียดตามแบบเทศบาลกำหนด	-	-	-	-	๘,๕๐๐,๐๐๐	โรงสูบน้ำ ๑ ชุด โรงกรองน้ำใส ๑ ชุด	ประชาชนมีน้ำประปาที่เพียงพอและทั่วถึง	งานกิจการประปา
๗	ก่อสร้างระบบจ่ายน้ำประปาชุมชนอานามัย	เพื่อให้ประชาชนมีน้ำใช้อย่างเพียงพอและทั่วถึง	หอดักน้ำประปาแบบเหล็กขนาด ๕๐ ลบ.ม. จำนวน ๑ ถัง แพ้บีม้ำประปาพร้อมบีม้ำ ขนาด ๕๐ แรงม้า จำนวน ๒ ตัว หม้อแปลงไฟฟ้า ๑๐๐ KVBA จำนวน ๑ ชุด	-	-	-	-	๓,๐๐๐,๐๐๐	หอดักน้ำประปาพร้อมอุปกรณ์จำนวน ๑ ชุด	ประชาชนมีน้ำประปาที่เพียงพอและทั่วถึง	งานกิจการประปา
รวม	๗ โครงการ	-	-	-	-	๑,๗๐๐,๐๐๐	๒,๙๓๐,๐๐๐	๑๒,๐๐๐,๐๐๐	-	-	-

รายละเอียดโครงการพัฒนา  
แผนพัฒนาท้องถิ่น (พ.ศ.๒๕๖๑ - ๒๕๖๕)  
เทศบาลตำบลน้ำตกไทรโยคน้อย

ก. ยุทธศาสตร์จังหวัดที่ ๒ ส่งเสริมและพัฒนาการค้าที่เป็นสากล

ข. ยุทธศาสตร์การพัฒนาของ อปท. ในเขตจังหวัดที่ ๒ ทิศทางด้านโครงสร้างพื้นฐาน ๒.๒ การส่งเสริมสนับสนุนและบำรุงรักษาสาธารณูปโภคขั้นพื้นฐาน

๕ ยุทธศาสตร์ด้านการพัฒนาโครงสร้างพื้นฐาน และสาธารณูปโภค

๕.๔ แผนงานเคหะและชุมชน (ต่อ)

ที่	โครงการ	วัตถุประสงค์	เป้าหมาย (ผลผลิตของโครงการ)	งบประมาณ					ตัวชี้วัด (KPI)	ผลลัพธ์ที่คาดว่าจะ ได้รับ	หน่วยงาน รับผิดชอบหลัก
				๒๕๖๑ (บาท)	๒๕๖๒ (บาท)	๒๕๖๓ (บาท)	๒๕๖๔ (บาท)	๒๕๖๕ (บาท)			
๑	โครงการก่อสร้างฟุตบอลทางเท้าบริเวณตลาดถึงหน้าวัด	เพื่อให้ความสะดวกในการเดินเท้าของประชาชนและนักเรียน	ทางเท้าบริเวณตลาดพร้อมปรับปรุงวางท่อระบายน้ำ รายละเอียดตามแบบเทศบาลกำหนด	-	-	๒,๐๐๐,๐๐๐	๒,๐๐๐,๐๐๐	-	ฟุตบอลทางเท้า ๑ สาย	ลดอุบัติเหตุและประชาชนได้รับความสะดวกในการเดินเท้า	กองช่าง
๒	โครงการก่อสร้างฟุตบอลทางเท้าบริเวณหน้าวัดถึงหน่วยมาลาเรีย	เพื่อให้ความสะดวกในการเดินเท้าของประชาชนและนักเรียน	ทางเท้าบริเวณหน้าวัดถึงหน่วยมาลาเรียพร้อมปรับปรุงวางท่อระบายน้ำ รายละเอียดตามแบบเทศบาลกำหนด	-	-	-	๘๐๐,๐๐๐	-	ฟุตบอลทางเท้า ๑ สาย	ลดอุบัติเหตุและประชาชนได้รับความสะดวกในการเดินเท้า	กองช่าง
๓	โครงการก่อสร้างทางเท้าบริเวณหน้าน้ำตกถึงหน้าป้อมตำรวจ	เพื่ออำนวยความสะดวกให้นักท่องเที่ยว	ก่อสร้างทางเท้ารายละเอียดตามแบบเทศบาลกำหนด	-	-	๑,๐๐๐,๐๐๐	๑,๐๐๐,๐๐๐	-	ทางเท้า	ลดอุบัติเหตุและนักท่องเที่ยวสามารถเดินชมธรรมชาติข้างทางได้อย่างปลอดภัย	กองช่าง
๔	ก่อสร้างอ่างกักเก็บน้ำเพื่อการเกษตร	เพื่อให้มีน้ำใช้สำหรับการเกษตร	อ่างกักเก็บน้ำบริเวณชุมชนเขาโหนด รายละเอียดตามแบบเทศบาลกำหนด	-	-	-	-	๕๐๐,๐๐๐	อ่างกักเก็บน้ำ ๑ แห่ง	ผลผลิตทางการเกษตรดี	กองช่าง

รายละเอียดโครงการพัฒนา  
แผนพัฒนาท้องถิ่น (พ.ศ.๒๕๖๑ - ๒๕๖๕)  
เทศบาลตำบลน้ำตกไทรโยคน้อย

ก. ยุทธศาสตร์จังหวัดที่ ๒ ส่งเสริมและพัฒนาการค้าที่เป็นสากล

ข. ยุทธศาสตร์การพัฒนาของ อปท. ในเขตจังหวัดที่ ๒ ทิศทางด้านโครงสร้างพื้นฐาน ๒.๒ การส่งเสริมสนับสนุนและบำรุงรักษาสาธารณูปโภคขั้นพื้นฐาน

๕. ยุทธศาสตร์ด้านการพัฒนาโครงสร้างพื้นฐาน และสาธารณูปโภค

๕.๔ แผนงานเคหะและชุมชน (ต่อ)

ที่	โครงการ	วัตถุประสงค์	เป้าหมาย (ผลผลิตของโครงการ)	งบประมาณ					ตัวชี้วัด (KPI)	ผลลัพธ์ที่คาดว่าจะ ได้รับ	หน่วยงาน รับผิดชอบ หลัก
				๒๕๖๑ (บาท)	๒๕๖๒ (บาท)	๒๕๖๓ (บาท)	๒๕๖๔ (บาท)	๒๕๖๕ (บาท)			
๕	โครงการก่อสร้างท่อระบายน้ำถนนหลังอนามัยถึงสามแยกบ้านนายสมัย สิ่งใหญ่	เพื่อให้มีช่องทางการระบายน้ำที่สะดวก	ก่อสร้างท่อ คสล.ขนาด $\phi$ ๑.๐๐ ม. พร้อมบ่อพัก และขยายถนน คสล. กว้าง ๑.๐๐ ม. ยาว ๑,๐๐๐ ม. ทั้ง ๒ ด้าน รายละเอียดตามแบบเทศบาลกำหนด	-	-	-	-	๒,๐๐๐,๐๐๐	วางระบายน้ำพร้อมขยายไหล่ทาง	ลดปัญหาการเกิดน้ำท่วมขัง	กองช่าง
๖	โครงการก่อสร้างท่อระบายน้ำสายสามแยกคลินิกสัตว์ถึงสะพานปูนปากแซง	เพื่อให้มีช่องทางการระบายน้ำที่สะดวก	ก่อสร้างท่อ คสล.ขนาด $\phi$ ๑.๐๐ ม. พร้อมบ่อพัก และขยายถนน คสล. กว้าง ๑.๐๐ ม. ยาว ๕๐๐ ม. ทั้ง ๒ ด้าน รายละเอียดตามแบบเทศบาลกำหนด	-	-	-	-	๑,๐๐๐,๐๐๐	วางระบายน้ำพร้อมขยายไหล่ทาง	ลดปัญหาการเกิดน้ำท่วมขัง	กองช่าง

รายละเอียดโครงการพัฒนา  
แผนพัฒนาท้องถิ่น (พ.ศ.๒๕๖๑ - ๒๕๖๕)  
เทศบาลตำบลน้ำตกไทรโยคน้อย

ก. ยุทธศาสตร์จังหวัดที่ ๒ ส่งเสริมและพัฒนาการค้าที่เป็นสากล

ข. ยุทธศาสตร์การพัฒนาของ อปท. ในเขตจังหวัดที่ ๒ ทิศทางด้านโครงสร้างพื้นฐาน ๒.๒ การส่งเสริมสนับสนุนและบำรุงรักษาสาธารณูปโภคขั้นพื้นฐาน

๕ ยุทธศาสตร์ด้านการพัฒนาโครงสร้างพื้นฐาน และสาธารณูปโภค

๕.๔ แผนงานเคหะและชุมชน (ต่อ)

ที่	โครงการ	วัตถุประสงค์	เป้าหมาย (ผลผลิตของโครงการ)	งบประมาณ					ตัวชี้วัด (KPI)	ผลลัพธ์ที่คาดว่าจะ ได้รับ	หน่วยงาน รับผิดชอบหลัก
				๒๕๖๑ (บาท)	๒๕๖๒ (บาท)	๒๕๖๓ (บาท)	๒๕๖๔ (บาท)	๒๕๖๕ (บาท)			
๗	โครงการก่อสร้างท่อ ระบายน้ำสายสามแยก บ้านนายสมัย สิงห์ใหญ่ถึง สามแยกคลินิกสัตว์	เพื่อให้มีช่องทางการ ระบายน้ำที่สะดวก	ก่อสร้างท่อ คสล.ขนาด $\phi$ ๑.๐๐ ม. พร้อมบ่อพัก และขยายถนน คสล. กว้าง ๑.๐๐ ม. ยาว ๕๐๐ ม. ทั้ง ๒ ด้าน รายละเอียด ตามแบบเทศบาลกำหนด	-	-	-	-	๑,๐๐๐,๐๐๐	วาง ระบายน้ำ พร้อม ขยายไหล่ ทาง	ลดปัญหาการเกิดน้ำ ท่วมขัง	กองช่าง
๘	โครงการก่อสร้างราง ระบายน้ำรูปตัวยูสายถนน เทศบาล ๕ (ช่วงทางลง ปากแซง)	เพื่อให้มีช่องทางการ ระบายน้ำที่สะดวก	ก่อสร้างรางยูฟาเหล็กทั้ง ๒ ด้าน กว้าง ๐.๔๐ ลึก ๐.๕๐ ยาว ๑,๕๐๐ ม. รายละเอียดตามแบบ เทศบาลกำหนด	-	-	-	-	๓,๐๐๐,๐๐๐	วาง ระบายน้ำ	ลดปัญหาการเกิดน้ำ ท่วมขัง	กองช่าง
๙	โครงการก่อสร้างราง ระบายน้ำสายเขาโตน บริเวณข้างร้านโชตินันท์ ถึงเขาโตน	เพื่อให้มีช่องทางการ ระบายน้ำที่สะดวก	ก่อสร้างรางยูฟาเหล็กทั้ง ๒ ด้าน กว้าง ๐.๔๐ ลึก ๐.๕๐ ยาว ๑,๐๐๐ ม. รายละเอียดตามแบบ เทศบาลกำหนด	-	-	-	-	๒,๐๐๐,๐๐๐	วางยูฟา เหล็ก	ลดปัญหาการเกิดน้ำ ท่วมขัง	กองช่าง

รายละเอียดโครงการพัฒนา  
แผนพัฒนาท้องถิ่น (พ.ศ.๒๕๖๑ - ๒๕๖๕)  
เทศบาลตำบลน้ำตกไทรโยคน้อย

ก. ยุทธศาสตร์จังหวัดที่ ๒ ส่งเสริมและพัฒนาการค้าที่เป็นสากล

ข. ยุทธศาสตร์การพัฒนาของ อปท. ในเขตจังหวัดที่ ๒ ทิศทางด้านโครงสร้างพื้นฐาน ๒.๒ การส่งเสริมสนับสนุนและบำรุงรักษาสาธารณูปโภคขั้นพื้นฐาน

๕ ยุทธศาสตร์ด้านการพัฒนาโครงสร้างพื้นฐาน และสาธารณูปโภค

๕.๔ แผนงานเคหะและชุมชน (ต่อ)

ที่	โครงการ	วัตถุประสงค์	เป้าหมาย (ผลผลิตของโครงการ)	งบประมาณ					ตัวชี้วัด (KPI)	ผลลัพธ์ที่คาดว่าจะ ได้รับ	หน่วยงาน รับผิดชอบหลัก
				๒๕๖๑ (บาท)	๒๕๖๒ (บาท)	๒๕๖๓ (บาท)	๒๕๖๔ (บาท)	๒๕๖๕ (บาท)			
๑๐	โครงการก่อสร้างวาง ระบายน้ำขอยบ้านนายตัว เท้าถึงขอยนาชาติ	เพื่อให้มีช่องทางการ ระบายน้ำที่สะดวก	ก่อสร้างรางยูฟากเหล็กทั้ง ๒ ด้าน กว้าง ๐.๔๐ ลึก ๐.๕๐ ม. ยาว ๑,๐๐๐ ม. รายละเอียดตามแบบ เทศบาลกำหนด	-	-	-	-	๒,๐๐๐,๐๐๐	รางยูฟาก เหล็ก	ลดปัญหาการเกิดน้ำ ท่วมขัง	กองช่าง
๑๑	โครงการก่อสร้างวาง ระบายน้ำสายนาชาติ ถึงร้านค้านายประกอบ	เพื่อให้มีช่องทางการ ระบายน้ำที่สะดวก	ก่อสร้างรางยูฟากเหล็กทั้ง ๒ ด้าน กว้าง ๐.๔๐ ลึก ๐.๕๐ ม. ยาว ๕๐๐ ม. รายละเอียดตามแบบ เทศบาลกำหนด	-	-	-	-	๑,๐๐๐,๐๐๐	รางยูฟาก เหล็ก	ลดปัญหาการเกิดน้ำ ท่วมขัง	กองช่าง
๑๒	โครงการก่อสร้างวาง ระบายน้ำสายบ้าน ส.ท. ยุทธ เขียวชาญ	เพื่อให้มีช่องทางการ ระบายน้ำที่สะดวก	ก่อสร้างรางยูฟากเหล็กทั้ง ๒ ด้าน กว้าง ๐.๔๐ ลึก ๐.๕๐ ม. ยาว ๕๐๐ ม. รายละเอียดตามแบบ เทศบาลกำหนด	-	-	-	๑,๐๐๐,๐๐๐	-	รางยูฟาก เหล็ก	ลดปัญหาการเกิดน้ำ ท่วมขัง	กองช่าง
๑๓	โครงการก่อสร้างวาง ระบายน้ำสายหลังบ้าน ส.ท.วิเชียร	เพื่อให้มีช่องทางการ ระบายน้ำที่สะดวก	ก่อสร้างรางยูฟากเหล็กทั้ง ๒ ด้าน กว้าง ๐.๔๐ ลึก ๐.๕๐ ม. ยาว ๕๐๐ ม. รายละเอียดตามแบบ เทศบาลกำหนด	-	-	-	๑,๐๐๐,๐๐๐	-	รางยูฟาก เหล็ก	ลดปัญหาการเกิดน้ำ ท่วมขัง	กองช่าง

รายละเอียดโครงการพัฒนา  
แผนพัฒนาท้องถิ่น (พ.ศ.๒๕๖๑ - ๒๕๖๕)  
เทศบาลตำบลน้ำตกไทรโยคน้อย

ก. ยุทธศาสตร์จังหวัดที่ ๒ ส่งเสริมและพัฒนาการค้าที่เป็นสากล

ข. ยุทธศาสตร์การพัฒนาของ อปท. ในเขตจังหวัดที่ ๒ ทิศทางด้านโครงสร้างพื้นฐาน ๒.๒ การส่งเสริมสนับสนุนและบำรุงรักษาสาธารณูปโภคขั้นพื้นฐาน

๕ ยุทธศาสตร์ด้านการพัฒนาโครงสร้างพื้นฐาน และสาธารณูปโภค

๕.๔ แผนงานเคหะและชุมชน (ต่อ)

ที่	โครงการ	วัตถุประสงค์	เป้าหมาย (ผลผลิตของโครงการ)	งบประมาณ					ตัวชี้วัด (KPI)	ผลลัพธ์ที่คาดว่าจะ ได้รับ	หน่วยงาน รับผิดชอบหลัก
				๒๕๖๑ (บาท)	๒๕๖๒ (บาท)	๒๕๖๓ (บาท)	๒๕๖๔ (บาท)	๒๕๖๕ (บาท)			
๑๔	โครงการก่อสร้างรางระบาย น้ำบริเวณวงเวียนตลาด	เพื่อให้มีช่องทางการ ระบายน้ำที่สะดวก	ก่อสร้างรางยูฟากเหล็กทั้ง ๒ ด้าน กว้าง ๐.๔๐ ลึก ๐.๕๐ ม. ยาว ๔๐๐ ม. รายละเอียดตามแบบ เทศบาลกำหนด	-	-	-	-	๘๐๐,๐๐๐	รางยูฟา เหล็ก	ลดปัญหาการเกิดน้ำ ท่วมขัง	กองช่าง
๑๕	โครงการก่อสร้างรางระบาย น้ำถนนเทศบาล ๓ (ถนนสาย หลังนามัย)	เพื่อให้มีช่องทางการ ระบายน้ำที่สะดวก	ก่อสร้างรางยูฟากเหล็กทั้ง ๒ ด้าน กว้าง ๐.๔๐ ลึก ๐.๕๐ ม. ยาว ๑,๐๐๐ ม. รายละเอียดตามแบบ เทศบาลกำหนด	-	-	-	-	๒,๐๐๐,๐๐๐	รางยูฟา เหล็ก	ลดปัญหาการเกิดน้ำ ท่วมขัง	กองช่าง
๑๖	โครงการก่อสร้างรางระบาย น้ำแบบรางยูฟาเหล็กจากหน้า บ้านนายประกอบถึงราง ระบายน้ำเดิม ๒ ด้าน	เพื่อให้มีช่องทางการ ระบายน้ำที่สะดวก	ก่อสร้างรางยูฟากเหล็กทั้ง ๒ ด้าน กว้าง ๐.๔๐ ลึก ๐.๕๐ ม. ยาว ๕๐๐ ม. รายละเอียดตามแบบ เทศบาลกำหนด	-	-	-	-	๑,๐๐๐,๐๐๐	รางยูฟา เหล็ก	ลดปัญหาการเกิดน้ำ ท่วมขัง	กองช่าง

รายละเอียดโครงการพัฒนา  
แผนพัฒนาท้องถิ่น (พ.ศ.๒๕๖๑ - ๒๕๖๕)  
เทศบาลตำบลน้ำตกไทรโยคน้อย

ก. ยุทธศาสตร์จังหวัดที่ ๒ ส่งเสริมและพัฒนาการค้าที่เป็นสากล

ข. ยุทธศาสตร์การพัฒนาของ อปท.ในเขตจังหวัดที่ ๒ ทิศทางด้านโครงสร้างพื้นฐาน ๒.๒ การส่งเสริมสนับสนุนและบำรุงรักษาสาธารณูปโภคขั้นพื้นฐาน

๕ ยุทธศาสตร์ด้านการพัฒนาโครงสร้างพื้นฐาน และสาธารณูปโภค

๕.๔ แผนงานเคหะและชุมชน (ต่อ)

ที่	โครงการ	วัตถุประสงค์	เป้าหมาย (ผลผลิตของโครงการ)	งบประมาณ					ตัวชี้วัด (KPI)	ผลลัพธ์ที่คาดว่าจะ ได้รับ	หน่วยงาน รับผิดชอบหลัก
				๒๕๖๑ (บาท)	๒๕๖๒ (บาท)	๒๕๖๓ (บาท)	๒๕๖๔ (บาท)	๒๕๖๕ (บาท)			
๑๗	โครงการก่อสร้างรางระบาย น้ำสายปากแซง (สามแยกบ้าน นายสมัย สิ่งใหญ่ถึงหนอง โสน)	เพื่อให้มีช่องทางการ ระบายน้ำที่สะดวก	ก่อสร้างรางยูฟากเหล็กทั้ง ๒ ด้าน กว้าง ๐.๔๐ ลึก ๐.๕๐ ม. ยาว ๑,๒๐๐ ม.	-	-	-	๑,๔๐๐,๐๐๐	๑,๐๐๐,๐๐๐	รางยูฟา เหล็ก	ลดปัญหาการเกิดน้ำ ท่วมขัง	กองช่าง
๑๘	โครงการก่อสร้างรางระบาย น้ำสายหน้าวัดน้ำตกถึงหน้า ป้อมเอสไอ (ถนนสาย ๓๒๓ )	เพื่อให้มีช่องทางการ ระบายน้ำที่สะดวก	ก่อสร้างรางยูฟากเหล็กทั้ง ๒ ด้าน กว้าง ๐.๔๐ ลึก ๐.๕๐ ม. ยาว ๑,๕๐๐ ม.	-	-	-	๑,๕๐๐,๐๐๐	๑,๕๐๐,๐๐๐	รางยูฟา เหล็ก	ลดปัญหาการเกิดน้ำ ท่วมขัง	กองช่าง
๑๙	โครงการก่อสร้างรางระบาย น้ำถนน เทศบาลซอย ๘ (ทาง ขึ้นน้ำตก)	เพื่อให้มีช่องทางการ ระบายน้ำที่สะดวก	ก่อสร้างรางยูฟากเหล็กทั้ง ๒ ด้าน กว้าง ๐.๔๐ ลึก ๐.๕๐ ม. ยาว ๕๐๐ ม.	-	-	-	-	๑,๐๐๐,๐๐๐	รางยูฟา เหล็ก	ลดปัญหาการเกิดน้ำ ท่วมขัง	กองช่าง
๒๐	โครงการปรับปรุงรางระบาย น้ำรูปตัวยู ถนนเทศบาล ๗ (เขาโตน)	เพื่อให้มีช่องทางการ ระบายน้ำที่สะดวก	ก่อสร้างรางยู ขนาดกว้าง ๐.๖๐ เมตร ลึก ๐.๗๐ เมตร ยาว ๑๓ เมตร	-	-	-	-	๒๑,๐๐๐	รางยู	ลดปัญหาการเกิดน้ำ ท่วมขัง	กองช่าง

รายละเอียดโครงการพัฒนา  
แผนพัฒนาท้องถิ่น (พ.ศ.๒๕๖๑ - ๒๕๖๕)  
เทศบาลตำบลน้ำตกไทรโยคน้อย

ค. ยุทธศาสตร์จังหวัดที่ ๒ ส่งเสริมและพัฒนาการค้าที่เป็นสากล

ง. ยุทธศาสตร์การพัฒนาของ อปท.ในเขตจังหวัดที่ ๒ ทิศทางด้านโครงสร้างพื้นฐาน ๒.๒ การส่งเสริมสนับสนุนและบำรุงรักษาสาธารณูปโภคขั้นพื้นฐาน

๕ ยุทธศาสตร์ด้านการพัฒนาโครงสร้างพื้นฐาน และสาธารณูปโภค

๕.๔ แผนงานเคหะและชุมชน (ต่อ)

ที่	โครงการ	วัตถุประสงค์	เป้าหมาย (ผลผลิตของโครงการ)	งบประมาณ					ตัวชี้วัด (KPI)	ผลลัพธ์ที่คาดว่าจะ ได้รับ	หน่วยงาน รับผิดชอบหลัก
				๒๕๖๑ (บาท)	๒๕๖๒ (บาท)	๒๕๖๓ (บาท)	๒๕๖๔ (บาท)	๒๕๖๕ (บาท)			
๒๑	โครงการวางท่อระบายน้ำ คสล.พร้อมบ่อพัก คสล.และ ขยายถนนเทศบาล ๓ หมู่ที่ ๓ ตำบลท่าเสา	เพื่อให้มีช่องทางการ ระบายน้ำที่สะดวก และมี เส้นทางในการสัญจรที่ สะดวก	วางท่อระบายน้ำ คสล. พร้อมบ่อพัก คสล. ศก. ๑.๐๐ ม. พร้อมบ่อพัก คสล. ยาว ๑,๙๐๐ ม. จำนวน ๒ ฝั่ง พร้อมขยาย ถนนคอนกรีตเสริมเหล็ก กว้าง ๑.๒๐ ม. ยาว ๑,๑๕๐ ม. จำนวน ๒ ฝั่ง หรือมีพื้นที่ก่อสร้างไม่ น้อยกว่า ๒,๗๖๐ ตร.ม. และติดตั้งป้ายโครงการ ก่อสร้างตามแบบเทศบาล กำหนด	-	-	-	-	๗,๐๐๐,๐๐๐	ท่อ ระบายน้ำ พร้อม ขยาย ถนน	ลดปัญหาการเกิดน้ำ ท่วมขัง	กองช่าง

รายละเอียดโครงการพัฒนา  
แผนพัฒนาท้องถิ่น (พ.ศ.๒๕๖๑ - ๒๕๖๕)  
เทศบาลตำบลน้ำตกไทรโยคน้อย

- ก. ยุทธศาสตร์จังหวัดที่ ๒ ส่งเสริมและพัฒนาการค้าที่เป็นสากล  
ข. ยุทธศาสตร์การพัฒนาของ อปท.ในเขตจังหวัดที่ ๒ ทิศทางด้านโครงสร้างพื้นฐาน ๒.๒ การส่งเสริมสนับสนุนและบำรุงรักษาสาธารณูปโภคขั้นพื้นฐาน  
๕ ยุทธศาสตร์ด้านการพัฒนาโครงสร้างพื้นฐาน และสาธารณูปโภค  
๕.๔ แผนงานเคหะและชุมชน (ต่อ)

ที่	โครงการ	วัตถุประสงค์	เป้าหมาย (ผลผลิตของโครงการ)	งบประมาณ					ตัวชี้วัด (KPI)	ผลลัพธ์ที่คาดว่าจะได้รับ	หน่วยงาน รับผิดชอบหลัก
				๒๕๖๑ (บาท)	๒๕๖๒ (บาท)	๒๕๖๓ (บาท)	๒๕๖๔ (บาท)	๒๕๖๕ (บาท)			
๒๒	โครงการขยายเขตไฟฟ้า สาธารณะบริเวณจุดเสี่ยง และแหล่งเที่ยว	เพื่อความสะดวกและ ปลอดภัยของประชาชน ผู้ใช้เส้นทางจราจร	๑. ติดตั้งไฟฟ้า สาธารณะสนามฟุตบอล ๒. ติดตั้งไฟฟ้า สาธารณะสายเขา โตน ๓. ติดตั้งไฟฟ้า สาธารณะสายสำนัก สงฆ์ในไร่ ๔. ติดตั้งไฟฟ้า สาธารณะบริเวณทาง ลงท่าแห่งชุมชนปาก แซง	-	๕๐๐,๐๐๐	๕๐๐,๐๐๐	๕๐๐,๐๐๐	๕๐๐,๐๐๐	ไฟฟ้า สาธารณะ ๗ สาย	ลดปัญหา อาชญากรรมต่างๆ และมีเส้นทางที่ สะดวก	กองช่าง
๒๓	โครงการติดตั้งไฟฟ้าแสง สว่างแบบโซล่าเซลล์ สาย เทศบาลชอย ๑ - เลียบ ทางรถไฟ	เพื่อความปลอดภัยของ ประชาชนผู้ใช้เส้นทาง	ติดตั้งไฟฟ้าโซล่าเซลล์ จำนวน ๖๐ ต้น	-	-	๑,๐๐๐,๐๐๐	๑,๐๐๐,๐๐๐	-	ไฟฟ้าแสง สว่าง ๖๐ ต้น	ลดปัญหา อาชญากรรมต่างๆ และมีเส้นทางที่ สะดวก	กองช่าง
๒๔	โครงการติดตั้งโคมไฟถนน LED ชนิดพลังงาน แสงอาทิตย์	เพื่อความปลอดภัยของ ประชาชนผู้ใช้เส้นทาง	ติดตั้งโคมไฟถนน LED ชนิดพลังงาน แสงอาทิตย์ จำนวน ๑๐๐ ชุด	-	-	-	-	๑,๑๕๒,๐๐๐	โคมไฟถนน LED จำนวน ๑๐๐ ชุด	ลดปัญหา อาชญากรรมต่างๆ และมีเส้นทางที่ สะดวก	กองช่าง

รายละเอียดโครงการพัฒนา  
แผนพัฒนาท้องถิ่น (พ.ศ.๒๕๖๑ - ๒๕๖๕)  
เทศบาลตำบลน้ำตกไทรโยคน้อย

ก. ยุทธศาสตร์จังหวัดที่ ๒ พัฒนาประสิทธิภาพพระบบการผลิตสินค้าเกษตรและเกษตรอุตสาหกรรมที่ปลอดภัย

ข. ยุทธศาสตร์การพัฒนาของ อปท.ในเขตจังหวัดที่ ๒ ทิศทางด้านโครงสร้างพื้นฐาน ๒.๒ การส่งเสริมสนับสนุนและบำรุงรักษาสาธารณูปโภคขั้นพื้นฐาน

๕ ยุทธศาสตร์ด้านการพัฒนาโครงสร้างพื้นฐาน และสาธารณูปโภค

๕.๓ แผนงานเคหะและชุมชน (ต่อ)

ที่	โครงการ	วัตถุประสงค์	เป้าหมาย (ผลผลิตของโครงการ)	งบประมาณ					ตัวชี้วัด (KPI)	ผลลัพธ์ที่คาดว่าจะ ได้รับ	หน่วยงาน รับผิดชอบหลัก
				๒๕๖๑ (บาท)	๒๕๖๒ (บาท)	๒๕๖๓ (บาท)	๒๕๖๔ (บาท)	๒๕๖๕ (บาท)			
๒๕	ก่อสร้างถนน คสล.เข้า โรงเรียนซอยโรงเรียน เรียนหนังสือ	เพื่ออำนวยความสะดวก นักเรียนและผู้ปกครองที่ เดินทางมาส่งลูกหลาน เรียนหนังสือ	ก่อสร้างถนน คสล. ขนาด ๔.๐๐ ม. ยาว ๕๐๐ ม. รายละเอียดตามแบบ เทศบาลกำหนด	-	-	-	๑,๖๐๐,๐๐๐	-	ถนน คสล. ยาว ๕๐๐ เมตร	ผู้ปกครองและนักเรียน มีเส้นทางที่สะดวก ปลอดภัยและลด อุบัติเหตุในการใช้ถนน	กองช่าง
๒๖	โครงการก่อสร้างถนน คสล. ซอยบ้านฝรั่ง (ต่อจาก ของเดิม) เชื่อมต่อถนนข้าง ร้านเอกเกษตร	เพื่ออำนวยความสะดวกแก่ ประชาชนที่ใช้เส้นทางใน การสัญจรในฤดูฝน	ก่อสร้างถนน คสล. ขนาด ๔.๐๐ ม. ยาว ๑,๐๐๐ ม. รายละเอียดตามแบบ เทศบาลกำหนด	-	-	-	๓,๒๐๐,๐๐๐	-	ถนนคสล. ยาว ๑๐๐๐ เมตร	ประชาชนมีเส้นทางใน การคมนาคมที่สะดวก ปลอดภัยและลด อุบัติเหตุในการใช้ถนน	กองช่าง
๒๗	ก่อสร้างถนน คสล.สายหลัง บ้านหนูใหญ่ พร้อมราง ระบายน้ำและไฟฟ้าแสงสว่าง	เพื่ออำนวยความสะดวกแก่ ประชาชนที่ใช้เส้นทางใน การสัญจรในฤดูฝน	ก่อสร้างถนน คสล.กว้าง ๔.๐๐ ม. ยาว ๓๐๐ ม. รายละเอียดตามแบบ เทศบาลกำหนด	-	-	-	๙๖๐,๐๐๐	-	ถนนคสล. ยาว ๓๐๐ เมตร	ประชาชนมีเส้นทางใน การคมนาคมที่สะดวก ปลอดภัยและลด อุบัติเหตุในการใช้ถนน	กองช่าง
๒๘	ก่อสร้างถนน คสล. สายบ้าน นายทองสุข เหมทอง	เพื่อให้มีเส้นทางในการ คมนาคมสะดวก ปลอดภัย	ก่อสร้างถนน คสล. ขนาด กว้าง ๔.๐๐ ม. ยาว ๑๕๐ ม. คิดเป็นพื้นที่ไม่น้อย กว่า ๖๐๐ ตร.ม.จำนวน ๑ สาย รายละเอียดตาม แบบเทศบาลกำหนด	-	-	-	๔๘๐,๐๐๐	-	ถนน คสล. ยาว ๑๕๐ เมตร	ประชาชนมีเส้นทางใน การคมนาคมที่สะดวก ปลอดภัยและลด อุบัติเหตุในการใช้ถนน	กองช่าง

รายละเอียดโครงการพัฒนา  
แผนพัฒนาท้องถิ่น (พ.ศ.๒๕๖๑ - ๒๕๖๕)  
เทศบาลตำบลน้ำตกไทรโยคน้อย

ก. ยุทธศาสตร์จังหวัดที่ ๒ พัฒนาประสิทธิภาพระบบการผลิตสินค้าเกษตรและเกษตรอุตสาหกรรมที่ปลอดภัย

ข. ยุทธศาสตร์การพัฒนาของ อปท.ในเขตจังหวัดที่ ๒ ทิศทางด้านโครงสร้างพื้นฐาน ๒.๒ การส่งเสริมสนับสนุนและบำรุงรักษาสาธารณูปโภคขั้นพื้นฐาน

๕ ยุทธศาสตร์ด้านการพัฒนาโครงสร้างพื้นฐาน และสาธารณูปโภค

๕.๔ แผนงานเคหะและชุมชน (ต่อ)

ที่	โครงการ	วัตถุประสงค์	เป้าหมาย (ผลผลิตของ โครงการ)	งบประมาณ					ตัวชี้วัด (KPI)	ผลลัพธ์ที่คาดว่าจะ ได้รับ	หน่วยงาน รับผิดชอบ หลัก
				๒๕๖๑ (บาท)	๒๕๖๒ (บาท)	๒๕๖๓ (บาท)	๒๕๖๔ (บาท)	๒๕๖๕ (บาท)			
๒๘	โครงการก่อสร้างถนน คสล. สายฝั่งหวาน – หนองโสน	เพื่ออำนวยความสะดวก แก่ประชาชนที่ใช้ เส้นทางในการสัญจรใน ฤดูฝน	ก่อสร้างถนน คสล. กว้าง ๔.๐๐ ม. ยาว ๓,๕๐๐ ม. รายละเอียดตาม เทศบาลกำหนด	-	-	-	๒,๑๐๐,๐๐๐	-	ถนน คสล.	ประชาชนมีเส้นทาง ในการคมนาคมที่ สะดวกปลอดภัยและ ลดอุบัติเหตุในการใช้ ถนน	กองช่าง
๒๙	โครงการก่อสร้างถนน คสล.สายบ้านนางพินธุ์	เพื่ออำนวยความสะดวก แก่ประชาชนที่ใช้ เส้นทางในการสัญจรใน ฤดูฝน	ก่อสร้างถนน คสล. กว้าง ๔.๐๐ ม. ยาว ๒๐๐ ม. รายละเอียดตาม เทศบาลกำหนด	-	-	-	๑๒๐,๐๐๐	-	ถนน คสล.	ประชาชนมีเส้นทาง ในการคมนาคมที่ สะดวกปลอดภัยและ ลดอุบัติเหตุในการใช้ ถนน	กองช่าง
๓๐	โครงการก่อสร้างถนน คสล.สายวัดโนไร่	เพื่ออำนวยความสะดวก แก่ประชาชนที่ใช้ เส้นทางในการสัญจรใน ฤดูฝน	ก่อสร้างถนน คสล. กว้าง ๔.๐๐ ม. ยาว ๖๐๐ ม. รายละเอียดตาม เทศบาลกำหนด	-	-	๓๖๐,๐๐๐	-	-	ถนน คสล.	ประชาชนมีเส้นทาง ในการคมนาคมที่ สะดวกปลอดภัยและ ลดอุบัติเหตุในการใช้ ถนน	กองช่าง
๓๑	โครงการก่อสร้างถนน คสล. คอนกรีตสายทาง ขึ้นต้นพุน้ำตก	เพื่ออำนวยความสะดวก แก่ประชาชนที่ใช้ เส้นทางในการสัญจรใน ฤดูฝน	ก่อสร้างถนน คสล. กว้าง ๕.๐๐ ม. ยาว ๕๐๐ ม. รายละเอียดตาม เทศบาลกำหนด	-	-	-	๓๐๐,๐๐๐	-	ถนน คสล.	ประชาชนมีเส้นทาง ในการคมนาคมที่ สะดวกปลอดภัยและ ลดอุบัติเหตุในการใช้ ถนน	กองช่าง

รายละเอียดโครงการพัฒนา  
แผนพัฒนาท้องถิ่น (พ.ศ.๒๕๖๑ - ๒๕๖๕)  
เทศบาลตำบลน้ำตกไทรโยคน้อย

ก. ยุทธศาสตร์จังหวัดที่ ๒ พัฒนาประสิทธิภาพระบบการผลิตสินค้าเกษตรและเกษตรอุตสาหกรรมที่ปลอดภัย

ข. ยุทธศาสตร์การพัฒนาของ อปท. ในเขตจังหวัดที่ ๒ ทิศทางด้านโครงสร้างพื้นฐาน ๒.๒ การส่งเสริมสนับสนุนและบำรุงรักษาสาธารณูปโภคขั้นพื้นฐาน

๕ ยุทธศาสตร์ด้านการพัฒนาโครงสร้างพื้นฐาน และสาธารณูปโภค

๕.๔ แผนงานเคหะและชุมชน (ต่อ)

ที่	โครงการ	วัตถุประสงค์	เป้าหมาย (ผลผลิตของ โครงการ)	งบประมาณ					ตัวชี้วัด (KPI)	ผลลัพธ์ที่คาดว่าจะ ได้รับ	หน่วยงาน รับผิดชอบ หลัก
				๒๕๖๑ (บาท)	๒๕๖๒ (บาท)	๒๕๖๓ (บาท)	๒๕๖๔ (บาท)	๒๕๖๕ (บาท)			
๓๒	โครงการปรับปรุงทาง หลวงท้องถิ่น รหัสสาย ทาง กจ.ถ ๑๓-๐๑๗ (ถนนเทศบาล ๗ เขา โทน)	เพื่ออำนวยความสะดวก แก่ประชาชนที่และ นักท่องเที่ยวที่ใช้ เส้นทางในการสัญจร และขนส่งผลผลิต ทางการเกษตร	ปรับปรุงทางหลวง ท้องถิ่น รหัสสายทาง กจ.ถ ๑๓-๐๑๗ (ถนนเทศบาล ๗ เขา โทน) ขนาดกว้าง ๖.๐๐ เมตร ยาว ๑,๔๕๕ เมตร หนา ๐.๐๕ เมตร หรือมี พื้นที่ไม่น้อยกว่า ๘,๗๓๐ ตร.ม. ตาม แบบแปลนและ รายละเอียดเทศบาล กำหนด	-	-	-	-	๓,๕๖๑,๐๐๐	ถนน คสล.	ประชาชนในพื้นที่ และนักท่องเที่ยวมี เส้นทางในการ คมนาคมที่สะดวก ปลอดภัย สามารถ ขนส่งผลผลิตทางการ เกษตรได้อย่าง รวดเร็วขึ้นและลด อุบัติเหตุในการใช้ ถนน	กองช่าง

รายละเอียดโครงการพัฒนา  
แผนพัฒนาท้องถิ่น (พ.ศ.๒๕๖๑ - ๒๕๖๕)  
เทศบาลตำบลน้ำตกไทรโยคน้อย

ก. ยุทธศาสตร์จังหวัดที่ ๒ พัฒนาประสิทธิภาพระบบการผลิตสินค้าเกษตรและเกษตรอุตสาหกรรมที่ปลอดภัย

ข. ยุทธศาสตร์การพัฒนาของ อปท.ในเขตจังหวัดที่ ๒ ทิศทางด้านโครงสร้างพื้นฐาน ๒.๒ การส่งเสริมสนับสนุนและบำรุงรักษาสาธารณูปโภคขั้นพื้นฐาน

๕ ยุทธศาสตร์ด้านการพัฒนาโครงสร้างพื้นฐาน และสาธารณูปโภค

๕.๔ แผนงานเคหะและชุมชน (ต่อ)

ที่	โครงการ	วัตถุประสงค์	เป้าหมาย (ผลผลิตของ โครงการ)	งบประมาณ					ตัวชี้วัด (KPI)	ผลลัพธ์ที่คาดว่าจะ ได้รับ	หน่วยงาน รับผิดชอบ หลัก
				๒๕๖๑ (บาท)	๒๕๖๒ (บาท)	๒๕๖๓ (บาท)	๒๕๖๔ (บาท)	๒๕๖๕ (บาท)			
๓๓	โครงการปรับปรุงทาง หลวงท้องถิ่น รหัสสาย ทาง กจ.ถ ๑๓-๐๒๐ (แยกถนนเทศบาล ๕ เชื่อมถนน อบต.ท่าเสา ฝั่งขวา)	เพื่ออำนวยความสะดวก แก่ประชาชนที่และ นักท่องเที่ยวที่ใช้ เส้นทางในการสัญจร และขนส่งผลผลิต ทางการเกษตร	ปรับปรุงทางหลวง ท้องถิ่น รหัสสายทาง กจ.ถ ๑๓-๐๒๐ (แยก ถนนเทศบาล ๕ เชื่อม ถนน อบต.ท่าเสา ฝั่ง ขวา) ขนาดกว้าง ๕.๐๐-๖.๐๐ เมตร ยาว ๒,๒๕๐ เมตร หนา ๐.๑๕ เมตร หรือมีพื้นที่ไม่น้อยกว่า ๑๓,๐๕๐ ตร.ม. ตาม แบบแปลนและ รายละเอียดเทศบาล กำหนด	-	-	-	-	๔,๖๓๔,๐๐๐	ถนน คสล.	ประชาชนในพื้นที่ และนักท่องเที่ยวมี เส้นทางในการ คมนาคมที่สะดวก ปลอดภัย สามารถ ขนส่งผลผลิตทางการ เกษตรได้อย่าง รวดเร็วขึ้นและลด อุบัติเหตุในการใช้ ถนน	กองช่าง

รายละเอียดโครงการพัฒนา  
แผนพัฒนาท้องถิ่น (พ.ศ.๒๕๖๑ - ๒๕๖๕)  
เทศบาลตำบลน้ำตกไทรโยคน้อย

ก. ยุทธศาสตร์จังหวัดที่ ๒ พัฒนาประสิทธิภาพระบบการผลิตสินค้าเกษตรและเกษตรอุตสาหกรรมที่ปลอดภัย

ข. ยุทธศาสตร์การพัฒนาของ อปท.ในเขตจังหวัดที่ ๒ ทิศทางด้านโครงสร้างพื้นฐาน ๒.๒ การส่งเสริมสนับสนุนและบำรุงรักษาสาธารณูปโภคขั้นพื้นฐาน

๕ ยุทธศาสตร์ด้านการพัฒนาโครงสร้างพื้นฐาน และสาธารณูปโภค

๕.๔ แผนงานเคหะและชุมชน (ต่อ)

ที่	โครงการ	วัตถุประสงค์	เป้าหมาย (ผลผลิตของ โครงการ)	งบประมาณ					ตัวชี้วัด (KPI)	ผลลัพธ์ที่คาดว่าจะ ได้รับ	หน่วยงาน รับผิดชอบ หลัก
				๒๕๖๑ (บาท)	๒๕๖๒ (บาท)	๒๕๖๓ (บาท)	๒๕๖๔ (บาท)	๒๕๖๕ (บาท)			
๓๔	โครงการปรับปรุงทาง หลวงท้องถิ่น รหัสสาย ทาง กจ.ถ ๑๓-๐๒๒ (แยกถนนเทศบาล ๗ แยกแพอรัญญา)	เพื่ออำนวยความสะดวก แก่ประชาชนที่และ นักท่องเที่ยวที่ใช้ เส้นทางในการสัญจร และขนส่งผลผลิต ทางการเกษตร	ปรับปรุงทางหลวง ท้องถิ่น รหัสสายทาง กจ.ถ ๑๓-๐๒๒ (แยก ถนนเทศบาล ๗ แยก แพอรัญญา) ขนาด กว้าง ๕.๐๐ เมตร ยาว ๑,๘๓๕ เมตร หนา ๐.๐๕ เมตร หรือมีพื้นที่ไม่น้อยกว่า ๙,๑๗๕ ตร.ม. ตาม แบบแปลนและ รายละเอียดเทศบาล กำหนด	-	-	-	-		ถนน คสล.	ประชาชนในพื้นที่ และนักท่องเที่ยวมี เส้นทางในการ คมนาคมที่สะดวก ปลอดภัย สามารถ ขนส่งผลผลิตทางการ เกษตรได้อย่าง รวดเร็วขึ้นและลด อุบัติเหตุในการใช้ ถนน	กองช่าง

รายละเอียดโครงการพัฒนา  
แผนพัฒนาท้องถิ่น (พ.ศ.๒๕๖๑ - ๒๕๖๕)  
เทศบาลตำบลน้ำตกไทรโยคน้อย

- ก. ยุทธศาสตร์จังหวัดที่ ๒ พัฒนาประสิทธิภาพระบบการผลิตสินค้าเกษตรและเกษตรอุตสาหกรรมที่ปลอดภัย
- ข. ยุทธศาสตร์การพัฒนาของ อปท.ในเขตจังหวัดที่ ๒ ทิศทางด้านโครงสร้างพื้นฐาน ๒.๒ การส่งเสริมสนับสนุนและบำรุงรักษาสาธารณูปโภคขั้นพื้นฐาน
- ๕ ยุทธศาสตร์ด้านการพัฒนาโครงสร้างพื้นฐาน และสาธารณูปโภค
- ๕.๔ แผนงานเคหะและชุมชน (ต่อ)

ที่	โครงการ	วัตถุประสงค์	เป้าหมาย (ผลผลิตของ โครงการ)	งบประมาณ					ตัวชี้วัด (KPI)	ผลลัพธ์ที่คาดว่าจะ ได้รับ	หน่วยงาน รับผิดชอบ หลัก
				๒๕๖๑ (บาท)	๒๕๖๒ (บาท)	๒๕๖๓ (บาท)	๒๕๖๔ (บาท)	๒๕๖๕ (บาท)			
๓๕	โครงการปรับปรุงทาง หลวงท้องถิ่น รหัสสาย ทาง กจ.ถ ๑๓-๐๒๔ (แยกถนนเทศบาล ๕ แยกศาลเจ้าพ่อเขาโทน)	เพื่ออำนวยความสะดวก แก่ประชาชนที่และ นักท่องเที่ยวที่ใช้ เส้นทางในการสัญจร และขนส่งผลผลิต ทางการเกษตร	ปรับปรุงทางหลวง ท้องถิ่น รหัสสายทาง กจ.ถ ๑๓-๐๒๔ (แยก ถนนเทศบาล ๕ แยก ศาลเจ้าพ่อเขาโทน) ขนาดกว้าง ๗.๐๐ เมตร ยาว ๘๘๐ เมตร หนา ๐.๐๕ เมตร หรือมีพื้นที่ไม่น้อยกว่า ๕,๘๘๐ ตร.ม. ตาม แบบแปลนและ รายละเอียดเทศบาล กำหนด	-	-	-	-	๒,๑๗๐,๐๐๐	ถนน คสล.	ประชาชนในพื้นที่ และนักท่องเที่ยวมี เส้นทางในการ คมนาคมที่สะดวก ปลอดภัย สามารถ ขนส่งผลผลิตทางการ เกษตรได้อย่าง รวดเร็วขึ้นและลด อุบัติเหตุในการใช้ ถนน	กองช่าง

รายละเอียดโครงการพัฒนา  
แผนพัฒนาท้องถิ่น (พ.ศ.๒๕๖๑ - ๒๕๖๕)  
เทศบาลตำบลน้ำตกไทรโยคน้อย

ก. ยุทธศาสตร์จังหวัดที่ ๒ พัฒนาประสิทธิภาพระบบการผลิตสินค้าเกษตรและเกษตรอุตสาหกรรมที่ปลอดภัย

ข. ยุทธศาสตร์การพัฒนาของ อปท. ในเขตจังหวัดที่ ๒ ทิศทางด้านโครงสร้างพื้นฐาน ๒.๒ การส่งเสริมสนับสนุนและบำรุงรักษาสาธารณูปโภคขั้นพื้นฐาน

๕ ยุทธศาสตร์ด้านการพัฒนาโครงสร้างพื้นฐาน และสาธารณูปโภค

๕.๔ แผนงานเคหะและชุมชน (ต่อ)

ที่	โครงการ	วัตถุประสงค์	เป้าหมาย (ผลผลิตของ โครงการ)	งบประมาณ					ตัวชี้วัด (KPI)	ผลลัพธ์ที่คาดว่าจะ ได้รับ	หน่วยงาน รับผิดชอบ หลัก
				๒๕๖๑ (บาท)	๒๕๖๒ (บาท)	๒๕๖๓ (บาท)	๒๕๖๔ (บาท)	๒๕๖๕ (บาท)			
๓๖	โครงการปรับปรุงทาง หลวงท้องถิ่น รหัสสาย ทาง กจ.ถ ๑๓-๐๒๕ (ถนนเทศบาล ๕ ทางลง ปากแซง)	เพื่ออำนวยความสะดวก แก่ประชาชนที่และ นักท่องเที่ยวที่ใช้ เส้นทางในการสัญจร และขนส่งผลผลิต ทางการเกษตร	ปรับปรุงทางหลวง ท้องถิ่น รหัสสายทาง กจ.ถ ๑๓-๐๒๕ (ถนน เทศบาล ๕ ทางลง ปากแซง) ขนาดกว้าง ๕.๐๐-๖.๐๐ เมตร ยาว ๑,๖๒๐ เมตร หนา ๐.๐๕ เมตร หรือมีพื้นที่ไม่น้อยกว่า ๙,๕๒๐ ตร.ม. ตาม แบบแปลนและ รายละเอียดเทศบาล กำหนด	-	-	-	-	๓,๓๓๙,๐๐๐	ถนน คสล. ยาว ๑,๖๒๐ เมตร	ประชาชนในพื้นที่ และนักท่องเที่ยวมี เส้นทางในการ คมนาคมที่สะดวก ปลอดภัย สามารถ ขนส่งผลผลิตทางการ เกษตรได้อย่าง รวดเร็วขึ้นและลด อุบัติเหตุในการใช้ ถนน	กองช่าง

รายละเอียดโครงการพัฒนา  
แผนพัฒนาท้องถิ่น (พ.ศ.๒๕๖๑ - ๒๕๖๕)  
เทศบาลตำบลน้ำตกไทรโยคน้อย

ก. ยุทธศาสตร์จังหวัดที่ ๒ พัฒนาประสิทธิภาพระบบการผลิตสินค้าเกษตรและเกษตรอุตสาหกรรมที่ปลอดภัย

ข. ยุทธศาสตร์การพัฒนาของ อปท.ในเขตจังหวัดที่ ๒ ทิศทางด้านโครงสร้างพื้นฐาน ๒.๒ การส่งเสริมสนับสนุนและบำรุงรักษาสาธารณูปโภคขั้นพื้นฐาน

๕ ยุทธศาสตร์ด้านการพัฒนาโครงสร้างพื้นฐาน และสาธารณูปโภค

๕.๔ แผนงานเคหะและชุมชน (ต่อ)

ที่	โครงการ	วัตถุประสงค์	เป้าหมาย (ผลผลิตของ โครงการ)	งบประมาณ					ตัวชี้วัด (KPI)	ผลลัพธ์ที่คาดว่าจะ ได้รับ	หน่วยงาน รับผิดชอบ หลัก
				๒๕๖๑ (บาท)	๒๕๖๒ (บาท)	๒๕๖๓ (บาท)	๒๕๖๔ (บาท)	๒๕๖๕ (บาท)			
๓๗	โครงการปรับปรุงทาง หลวงท้องถิ่น รหัสสาย ทาง กจ.ถ ๑๓-๐๒๗ (ถนนเทศบาล ๑ ฝั่ง หวานรีสอร์ท)	เพื่ออำนวยความสะดวก แก่ประชาชนที่และ นักท่องเที่ยวที่ใช้ เส้นทางในการสัญจร และขนส่งผลผลิต ทางการเกษตร	ปรับปรุงทางหลวง ท้องถิ่น รหัสสายทาง กจ.ถ ๑๓-๐๒๗ (ถนน เทศบาล ๑ ฝั่งหวานรี สอร์ท) ขนาดกว้าง ๕.๐๐ เมตร ยาว ๑,๒๕๐ เมตร หนา ๐.๐๕ เมตร หรือมี พื้นที่ไม่น้อยกว่า ๖,๒๕๐ ตร.ม. ตาม แบบแปลนและ รายละเอียดเทศบาล กำหนด	-	-	-	-	๒,๒๘๖,๐๐๐	ถนน คสล.	ประชาชนในพื้นที่ และนักท่องเที่ยวมี เส้นทางในการ คมนาคมที่สะดวก ปลอดภัย สามารถ ขนส่งผลผลิตทางการ เกษตรได้อย่าง รวดเร็วขึ้นและลด อุบัติเหตุในการใช้ ถนน	กองช่าง

รายละเอียดโครงการพัฒนา  
แผนพัฒนาท้องถิ่น (พ.ศ.๒๕๖๑ - ๒๕๖๕)  
เทศบาลตำบลน้ำตกไทรโยคน้อย

ก. ยุทธศาสตร์จังหวัดที่ ๒ พัฒนาประสิทธิภาพระบบการผลิตสินค้าเกษตรและเกษตรอุตสาหกรรมที่ปลอดภัย

ข. ยุทธศาสตร์การพัฒนาของ อปท.ในเขตจังหวัดที่ ๒ ทิศทางด้านโครงสร้างพื้นฐาน ๒.๒ การส่งเสริมสนับสนุนและบำรุงรักษาสาธารณูปโภคขั้นพื้นฐาน

๕. ยุทธศาสตร์ด้านการพัฒนาโครงสร้างพื้นฐาน และสาธารณูปโภค

๕.๔ แผนงานเคหะและชุมชน (ต่อ)

ที่	โครงการ	วัตถุประสงค์	เป้าหมาย (ผลผลิตของ โครงการ)	งบประมาณ					ตัวชี้วัด (KPI)	ผลลัพธ์ที่คาดว่าจะ ได้รับ	หน่วยงาน รับผิดชอบ หลัก
				๒๕๖๑ (บาท)	๒๕๖๒ (บาท)	๒๕๖๓ (บาท)	๒๕๖๔ (บาท)	๒๕๖๕ (บาท)			
๓๘	โครงการปรับปรุงทาง หลวงท้องถิ่น รหัสสาย ทาง กจ.ถ ๑๓-๐๒๙ (ถนนเทศบาล ๓ หลัง อนามัย)	เพื่ออำนวยความสะดวก แก่ประชาชนที่และ นักท่องเที่ยวที่ใช้ เส้นทางในการสัญจร และขนส่งผลผลิต ทางการเกษตร	ปรับปรุงทางหลวง ท้องถิ่น รหัสสายทาง กจ.ถ ๑๓-๐๒๙ (ถนน เทศบาล ๓ หลัง อนามัย) ขนาดกว้าง ๕.๐๐ เมตร ยาว ๑,๒๓๐ เมตร หนา ๐.๐๕ เมตร หรือมี พื้นที่ไม่น้อยกว่า ๖,๑๕๐ ตร.ม. ตาม แบบแปลนและ รายละเอียดเทศบาล กำหนด	-	-	-	-	๒,๒๖๖,๐๐๐	ถนน คสล.	ประชาชนในพื้นที่ และนักท่องเที่ยวมี เส้นทางในการ คมนาคมที่สะดวก ปลอดภัย สามารถ ขนส่งผลผลิตทางการ เกษตรได้อย่าง รวดเร็วขึ้นและลด อุบัติเหตุในการใช้ ถนน	กองช่าง

รายละเอียดโครงการพัฒนา  
แผนพัฒนาท้องถิ่น (พ.ศ.๒๕๖๑ - ๒๕๖๕)  
เทศบาลตำบลน้ำตกไทรโยคน้อย

- ก. ยุทธศาสตร์จังหวัดที่ ๒ พัฒนาประสิทธิภาพระบบการผลิตสินค้าเกษตรและเกษตรอุตสาหกรรมที่ปลอดภัย  
ข. ยุทธศาสตร์การพัฒนาของ อปท.ในเขตจังหวัดที่ ๒ ทิศทางด้านโครงสร้างพื้นฐาน ๒.๒ การส่งเสริมสนับสนุนและบำรุงรักษาสาธารณูปโภคขั้นพื้นฐาน  
๕. ยุทธศาสตร์ด้านการพัฒนาโครงสร้างพื้นฐาน และสาธารณูปโภค  
๕.๔ แผนงานเคหะและชุมชน (ต่อ)

ที่	โครงการ	วัตถุประสงค์	เป้าหมาย (ผลผลิตของ โครงการ)	งบประมาณ					ตัวชี้วัด (KPI)	ผลลัพธ์ที่คาดว่าจะ ได้รับ	หน่วยงาน รับผิดชอบ หลัก
				๒๕๖๑ (บาท)	๒๕๖๒ (บาท)	๒๕๖๓ (บาท)	๒๕๖๔ (บาท)	๒๕๖๕ (บาท)			
๓๙	โครงการก่อสร้างถนนคอนกรีตเสริมเหล็กถนนสายเขาโทนตอนล่าง (บ้านเจ๊ก) หมู่ที่ ๓ ต.ท่าเสา	เพื่ออำนวยความสะดวกแก่ประชาชนที่และนักท่องเที่ยวที่ใช้เส้นทางในการสัญจรและขนส่งผลผลิตทางการเกษตร	ก่อสร้างถนนคอนกรีตเสริมเหล็กถนนสายเขาโทนตอนล่าง (บ้านเจ๊ก) หมู่ที่ ๓ ต.ท่าเสา ขนาดกว้างเฉลี่ย ๔.๐๐ ม. ยาว ๕๔๗.๐๐ ม. หน้า ๐.๑๕ หรือมีพื้นที่ก่อสร้างไม่น้อยกว่า ๒,๑๘๘ ตร.ม. ตามแบบแปลนและรายละเอียดเทศบาลกำหนด	-	-	-	-	๑,๖๐๐,๐๐๐	ถนน คสล.	ประชาชนในพื้นที่และนักท่องเที่ยวมีเส้นทางในการคมนาคมที่สะดวกปลอดภัย สามารถขนส่งผลผลิตทางการเกษตรได้อย่างรวดเร็วขึ้นและลดอุบัติเหตุในการใช้ถนน	กองช่าง

รายละเอียดโครงการพัฒนา  
แผนพัฒนาท้องถิ่น (พ.ศ.๒๕๖๑ - ๒๕๖๕)  
เทศบาลตำบลน้ำตกไทรโยคน้อย

- ก. ยุทธศาสตร์จังหวัดที่ ๒ พัฒนาประสิทธิภาพระบบการผลิตสินค้าเกษตรและเกษตรอุตสาหกรรมที่ปลอดภัย  
ข. ยุทธศาสตร์การพัฒนาของ อปท.ในเขตจังหวัดที่ ๒ ทิศทางด้านโครงสร้างพื้นฐาน ๒.๒ การส่งเสริมสนับสนุนและบำรุงรักษาสาธารณูปโภคขั้นพื้นฐาน  
๕.ยุทธศาสตร์ด้านการพัฒนาโครงสร้างพื้นฐาน และสาธารณูปโภค  
๕.๔ แผนงานเคหะและชุมชน (ต่อ)

ที่	โครงการ	วัตถุประสงค์	เป้าหมาย (ผลผลิตของ โครงการ)	งบประมาณ					ตัวชี้วัด (KPI)	ผลลัพธ์ที่คาดว่าจะ ได้รับ	หน่วยงาน รับผิดชอบ หลัก
				๒๕๖๑ (บาท)	๒๕๖๒ (บาท)	๒๕๖๓ (บาท)	๒๕๖๔ (บาท)	๒๕๖๕ (บาท)			
๔๐	โครงการก่อสร้างถนนคอนกรีตเสริมเหล็กถนนสายหลังบ้านหมู่ใหญ่ หมู่ที่ ๓ ต.ท่าเสา	เพื่ออำนวยความสะดวกแก่ประชาชนที่และนักท่องเที่ยวที่ใช้เส้นทางในการสัญจรและขนส่งผลผลิตทางการเกษตร	ก่อสร้างถนนคอนกรีตเสริมเหล็กถนนสายหลังบ้านหมู่ใหญ่ หมู่ที่ ๓ ต.ท่าเสา ขนาดกว้างเฉลี่ย ๓-๔.๐๐ ม. ยาว ๑๑๔.๐๐ ม. หนา ๐.๑๕ หรือมีพื้นที่ก่อสร้างไม่น้อยกว่า ๔๔๓ ตร.ม. ตามแบบแปลนและรายละเอียดเทศบาลกำหนด	-	-	-	-	๓๐๐,๐๐๐	ถนน คสล.	ประชาชนในพื้นที่และนักท่องเที่ยวมีเส้นทางในการคมนาคมที่สะดวกปลอดภัย สามารถขนส่งผลผลิตทางการเกษตรได้อย่างรวดเร็วขึ้นและลดอุบัติเหตุในการใช้ถนน	กองช่าง

รายละเอียดโครงการพัฒนา  
แผนพัฒนาท้องถิ่น (พ.ศ.๒๕๖๑ - ๒๕๖๕)  
เทศบาลตำบลน้ำตกไทรโยคน้อย

ก. ยุทธศาสตร์จังหวัดที่ ๒ พัฒนาประสิทธิภาพระบบการผลิตสินค้าเกษตรและเกษตรอุตสาหกรรมที่ปลอดภัย

ข. ยุทธศาสตร์การพัฒนาของ อปท.ในเขตจังหวัดที่ ๒ ทิศทางด้านโครงสร้างพื้นฐาน ๒.๒ การส่งเสริมสนับสนุนและบำรุงรักษาสาธารณูปโภคขั้นพื้นฐาน

๕.ยุทธศาสตร์ด้านการพัฒนาโครงสร้างพื้นฐาน และสาธารณูปโภค

๕.๔ แผนงานเคหะและชุมชน (ต่อ)

ที่	โครงการ	วัตถุประสงค์	เป้าหมาย (ผลผลิตของ โครงการ)	งบประมาณ					ตัวชี้วัด (KPI)	ผลลัพธ์ที่คาดว่าจะ ได้รับ	หน่วยงาน รับผิดชอบ หลัก
				๒๕๖๑ (บาท)	๒๕๖๒ (บาท)	๒๕๖๓ (บาท)	๒๕๖๔ (บาท)	๒๕๖๕ (บาท)			
๔๑	โครงการก่อสร้างถนนคอนกรีตเสริมเหล็ก สายลำห้วยตานก ซอย ๒ (อยู่ข้างสัน) หมู่ที่ ๓ ต.ท่าเสา	เพื่ออำนวยความสะดวกแก่ประชาชนที่และนักท่องเที่ยวที่ใช้เส้นทางในการสัญจรและขนส่งผลผลิตทางการเกษตร	ก่อสร้างถนนคอนกรีตเสริมเหล็ก สายลำห้วยตานก ซอย ๒ (อยู่ข้างสัน) บ้านท่าเสา หมู่ที่ ๓ ต.ท่าเสา ขนาดกว้าง ๓.๕๐ เมตร ยาว ๑๕๓.๐๐ เมตร หรือคิดเป็นพื้นที่ไม่น้อยกว่า ๕๓๖ ตารางเมตร ราคาพร้อมติดตั้งป้ายโครงการ รายละเอียดตามแบบเทศบาลกำหนด	-	-	-	-	๓๓๑,๐๐๐	ถนน คสล.	ประชาชนในพื้นที่และนักท่องเที่ยวมีเส้นทางในการคมนาคมที่สะดวกปลอดภัย สามารถขนส่งผลผลิตทางการเกษตรได้อย่างรวดเร็วขึ้นและลดอุบัติเหตุในการใช้ถนน	กองช่าง

รายละเอียดโครงการพัฒนา  
แผนพัฒนาท้องถิ่น (พ.ศ.๒๕๖๑ - ๒๕๖๕)  
เทศบาลตำบลน้ำตกไทรโยคน้อย

ก. ยุทธศาสตร์จังหวัดที่ ๒ พัฒนาประสิทธิภาพระบบการผลิตสินค้าเกษตรและเกษตรอุตสาหกรรมที่ปลอดภัย

ข. ยุทธศาสตร์การพัฒนาของ อปท.ในเขตจังหวัดที่ ๒ ทิศทางด้านโครงสร้างพื้นฐาน ๒.๒ การส่งเสริมสนับสนุนและบำรุงรักษาสาธารณูปโภคขั้นพื้นฐาน

๕.ยุทธศาสตร์ด้านการพัฒนาโครงสร้างพื้นฐาน และสาธารณูปโภค

๕.๔ แผนงานเคหะและชุมชน (ต่อ)

ที่	โครงการ	วัตถุประสงค์	เป้าหมาย (ผลผลิตของ โครงการ)	งบประมาณ					ตัวชี้วัด (KPI)	ผลลัพธ์ที่คาดว่าจะ ได้รับ	หน่วยงาน รับผิดชอบ หลัก
				๒๕๖๑ (บาท)	๒๕๖๒ (บาท)	๒๕๖๓ (บาท)	๒๕๖๔ (บาท)	๒๕๖๕ (บาท)			
๔๒	โครงการก่อสร้างท่อ ระบายน้ำพร้อมบ่อกัก ถนนเทศบาล ๘ เลียบ ทางรถไฟ	เพื่อให้มีช่องทางการ ระบายน้ำที่สะดวก	ก่อสร้างท่อระบายน้ำ พร้อมบ่อกัก ถนน เทศบาล ๘ เลียบทาง รถไฟพร้อมท่อระบาย น้ำ คสล. มอก.ชั้น ๓ เส้นผ่านศูนย์กลาง ๐.๔๐ เมตร ยาว ๑๔๕.๐๐ เมตร พร้อมบ่อกัก ราคา พร้อมติดตั้งป้าย โครงการ รายละเอียด ตามแบบเทศบาล กำหนด	-	-	-	-	๔๙๖,๐๐๐	ถนน คสล.	ลดปัญหาน้ำท่วมขัง	กองช่าง

รายละเอียดโครงการพัฒนา  
แผนพัฒนาท้องถิ่น (พ.ศ.๒๕๖๑ - ๒๕๖๕)  
เทศบาลตำบลน้ำตกไทรโยคน้อย

ก. ยุทธศาสตร์จังหวัดที่ ๒ พัฒนาประสิทธิภาพระบบการผลิตสินค้าเกษตรและเกษตรอุตสาหกรรมที่ปลอดภัย

ข. ยุทธศาสตร์การพัฒนาของ อปท.ในเขตจังหวัดที่ ๒ ทิศทางด้านโครงสร้างพื้นฐาน ๒.๒ การส่งเสริมสนับสนุนและบำรุงรักษาสาธารณูปโภคขั้นพื้นฐาน

๕.ยุทธศาสตร์ด้านการพัฒนาโครงสร้างพื้นฐาน และสาธารณูปโภค

๕.๔ แผนงานเคหะและชุมชน (ต่อ)

ที่	โครงการ	วัตถุประสงค์	เป้าหมาย (ผลผลิตของ โครงการ)	งบประมาณ					ตัวชี้วัด (KPI)	ผลลัพธ์ที่คาดว่าจะ ได้รับ	หน่วยงาน รับผิดชอบ หลัก
				๒๕๖๑ (บาท)	๒๕๖๒ (บาท)	๒๕๖๓ (บาท)	๒๕๖๔ (บาท)	๒๕๖๕ (บาท)			
๔๓	โครงการก่อสร้างถนนคอนกรีตเสริมเหล็ก สาย นายศักดิ์ ก้วยเตี่ยวเบ็ด หมู่ที่ ๓ ตำบลบ้านท่าเสา	เพื่ออำนวยความสะดวกแก่ประชาชนที่และนักท่องเที่ยวที่ใช้เส้นทางในการสัญจรและขนส่งผลผลิตทางการเกษตร	ก่อสร้างถนนคอนกรีตเสริมเหล็ก สายนายศักดิ์ ก้วยเตี่ยวเบ็ด หมู่ที่ ๓ ตำบลบ้านท่าเสา กว้าง ๔.๐๐ เมตร ยาว ๑๑๒.๐๐ เมตร หนา ๐.๑๕ เมตร หรือคิดเป็นพื้นที่ไม่น้อยกว่า ๔๔๘ ตารางเมตร ราคาพร้อมติดตั้งป้ายโครงการ รายละเอียดตามแบบเทศบาล กำหนด	-	-	-	๓๑๙,๐๐๐	-	ถนน คสล.	ประชาชนในพื้นที่และนักท่องเที่ยวมีเส้นทางในการคมนาคมที่สะดวกปลอดภัย สามารถขนส่งผลผลิตทางการเกษตรได้อย่างรวดเร็วขึ้นและลดอุบัติเหตุในการใช้ถนน	กองช่าง

รายละเอียดโครงการพัฒนา  
แผนพัฒนาท้องถิ่น (พ.ศ.๒๕๖๑ - ๒๕๖๕)  
เทศบาลตำบลน้ำตกไทรโยคน้อย

ก. ยุทธศาสตร์จังหวัดที่ ๒ พัฒนาประสิทธิภาพระบบการผลิตสินค้าเกษตรและเกษตรอุตสาหกรรมที่ปลอดภัย

ข. ยุทธศาสตร์การพัฒนาของ อปท.ในเขตจังหวัดที่ ๒ ทิศทางด้านโครงสร้างพื้นฐาน ๒.๒ การส่งเสริมสนับสนุนและบำรุงรักษาสาธารณูปโภคขั้นพื้นฐาน

๕.ยุทธศาสตร์ด้านการพัฒนาโครงสร้างพื้นฐาน และสาธารณูปโภค

๕.๔ แผนงานเคหะและชุมชน (ต่อ)

ที่	โครงการ	วัตถุประสงค์	เป้าหมาย (ผลผลิตของ โครงการ)	งบประมาณ					ตัวชี้วัด (KPI)	ผลลัพธ์ที่คาดว่าจะ ได้รับ	หน่วยงาน รับผิดชอบ หลัก
				๒๕๖๑ (บาท)	๒๕๖๒ (บาท)	๒๕๖๓ (บาท)	๒๕๖๔ (บาท)	๒๕๖๕ (บาท)			
๔๔	โครงการก่อสร้างถนนคอนกรีตเสริมเหล็ก สายหมู่บ้านไทยใหม่ (ต่อจากโครงการเดิม) หมู่ที่ ๓ ตำบลบ้านท่าเสา	เพื่ออำนวยความสะดวกแก่ประชาชนที่และนักท่องเที่ยวที่ใช้เส้นทางในการสัญจรและขนส่งผลผลิตทางการเกษตร	ก่อสร้างถนนคอนกรีตเสริมเหล็ก สายหมู่บ้านไทยใหม่ (ต่อจากโครงการเดิม) กว้าง ๔.๐๐ เมตร ยาว ๘๕.๐๐ เมตร หนา ๐.๑๕ เมตร หรือมีพื้นที่ไม่น้อยกว่า ๓๔๐ ตารางเมตร พร้อมวางท่อระบายน้ำ มอก.ชั้น ๓ ขนาดศก. ๐.๖๐ ม. จำนวน ๑๒ ท่อน ติดตั้งป้ายโครงการ รายละเอียดตามแบบเทศบาลกำหนด	-	-	-	๒๔๕,๐๐๐	-	ถนนคสล.	ประชาชนในพื้นที่และนักท่องเที่ยวมีเส้นทางในการคมนาคมที่สะดวกปลอดภัย สามารถขนส่งผลผลิตทางการเกษตรได้อย่างรวดเร็วขึ้นและลดอุบัติเหตุในการใช้ถนน	กองช่าง

รายละเอียดโครงการพัฒนา  
แผนพัฒนาท้องถิ่น (พ.ศ.๒๕๖๑ - ๒๕๖๕)  
เทศบาลตำบลน้ำตกไทรโยคน้อย

ก. ยุทธศาสตร์จังหวัดที่ ๒ พัฒนาประสิทธิภาพระบบการผลิตสินค้าเกษตรและเกษตรอุตสาหกรรมที่ปลอดภัย

ข. ยุทธศาสตร์การพัฒนาของ อปท.ในเขตจังหวัดที่ ๒ ทิศทางด้านโครงสร้างพื้นฐาน ๒.๒ การส่งเสริมสนับสนุนและบำรุงรักษาสาธารณูปโภคขั้นพื้นฐาน

๕.ยุทธศาสตร์ด้านการพัฒนาโครงสร้างพื้นฐาน และสาธารณูปโภค

๕.๔ แผนงานเคหะและชุมชน (ต่อ)

ที่	โครงการ	วัตถุประสงค์	เป้าหมาย (ผลผลิตของ โครงการ)	งบประมาณ					ตัวชี้วัด (KPI)	ผลลัพธ์ที่คาดว่าจะ ได้รับ	หน่วยงาน รับผิดชอบ หลัก
				๒๕๖๑ (บาท)	๒๕๖๒ (บาท)	๒๕๖๓ (บาท)	๒๕๖๔ (บาท)	๒๕๖๕ (บาท)			
๔๕	โครงการก่อสร้างถนนคอนกรีตเสริมเหล็ก ทางลงทำน้ำวัดเกาะเจริญสุขาราม (ต่อจากโครงการเดิม) หมู่ที่ ๓ ตำบลบ้านท่าเสา	เพื่ออำนวยความสะดวกแก่ประชาชนที่และนักท่องเที่ยวที่ใช้เส้นทางในการสัญจรและขนส่งผลผลิตทางการเกษตร	ก่อสร้างถนนคอนกรีตเสริมเหล็ก ทางลงทำน้ำวัดเกาะเจริญสุขาราม (ต่อจากโครงการเดิม) หมู่ที่ ๓ ตำบลบ้านท่าเสา กว้าง ๑๓.๐๐ เมตร ยาว ๖.๐๐ เมตร หนา ๐.๒๐ เมตร หรือมีพื้นที่ไม่น้อยกว่า ๗๘ ตารางเมตร ติดตั้งป้ายโครงการรายละเอียดตามแบบเทศบาลกำหนด	-	-	-	๙๗,๐๐๐	-	ถนนคสล.	ประชาชนในพื้นที่และนักท่องเที่ยวมีเส้นทางในการคมนาคมที่สะดวกปลอดภัย สามารถขนส่งผลผลิตทางการเกษตรได้อย่างรวดเร็วขึ้นและลดอุบัติเหตุในการใช้ถนน	กองช่าง

รายละเอียดโครงการพัฒนา  
แผนพัฒนาท้องถิ่น (พ.ศ.๒๕๖๑ - ๒๕๖๕)  
เทศบาลตำบลน้ำตกไทรโยคน้อย

ก. ยุทธศาสตร์จังหวัดที่ ๒ พัฒนาประสิทธิภาพระบบการผลิตสินค้าเกษตรและเกษตรอุตสาหกรรมที่ปลอดภัย

ข. ยุทธศาสตร์การพัฒนาของ อปท.ในเขตจังหวัดที่ ๒ ทิศทางด้านโครงสร้างพื้นฐาน ๒.๒ การส่งเสริมสนับสนุนและบำรุงรักษาสาธารณูปโภคขั้นพื้นฐาน

๕.ยุทธศาสตร์ด้านการพัฒนาโครงสร้างพื้นฐาน และสาธารณูปโภค

๕.๔ แผนงานเคหะและชุมชน (ต่อ)

ที่	โครงการ	วัตถุประสงค์	เป้าหมาย (ผลผลิตของ โครงการ)	งบประมาณ					ตัวชี้วัด (KPI)	ผลลัพธ์ที่คาดว่าจะ ได้รับ	หน่วยงาน รับผิดชอบ หลัก
				๒๕๖๑ (บาท)	๒๕๖๒ (บาท)	๒๕๖๓ (บาท)	๒๕๖๔ (บาท)	๒๕๖๕ (บาท)			
๔๖	โครงการก่อสร้างถนนคอนกรีตเสริมเหล็ก ทางลงทำน้ำปากแขง (ต่อจากโครงการเดิม) หมู่ที่ ๓ ตำบลบ้านท่าเสา	เพื่ออำนวยความสะดวกแก่ประชาชนที่และนักท่องเที่ยวที่ใช้เส้นทางในการสัญจรและขนส่งผลผลิตทางการเกษตร	ก่อสร้างถนนคอนกรีตเสริมเหล็ก ทางลงทำน้ำปากแขง (ต่อจากโครงการเดิม) หมู่ที่ ๓ ตำบลบ้านท่าเสา กว้าง ๑๐.๐๐ เมตร ยาว ๑๒.๐๐ เมตร หนา ๐.๒๐ เมตร หรือมีพื้นที่ไม่น้อยกว่า ๑๒๐ ตารางเมตร ติดตั้งป้ายโครงการ รายละเอียดตามแบบเทศบาลกำหนด	-	-	-	๑๔๔,๐๐๐	-	ถนนคสล.	ประชาชนในพื้นที่และนักท่องเที่ยวมีเส้นทางในการคมนาคมที่สะดวกปลอดภัย สามารถขนส่งผลผลิตทางการเกษตรได้อย่างรวดเร็วขึ้นและลดอุบัติเหตุในการใช้ถนน	กองช่าง

รายละเอียดโครงการพัฒนา  
แผนพัฒนาท้องถิ่น (พ.ศ.๒๕๖๑ - ๒๕๖๕)  
เทศบาลตำบลน้ำตกไทรโยคน้อย

ก. ยุทธศาสตร์จังหวัดที่ ๒ พัฒนาประสิทธิภาพระบบการผลิตสินค้าเกษตรและเกษตรอุตสาหกรรมที่ปลอดภัย

ข. ยุทธศาสตร์การพัฒนาของ อปท.ในเขตจังหวัดที่ ๒ ทิศทางด้านโครงสร้างพื้นฐาน ๒.๒ การส่งเสริมสนับสนุนและบำรุงรักษาสาธารณูปโภคขั้นพื้นฐาน

๕.ยุทธศาสตร์ด้านการพัฒนาโครงสร้างพื้นฐาน และสาธารณูปโภค

๕.๔ แผนงานเคหะและชุมชน (ต่อ)

ที่	โครงการ	วัตถุประสงค์	เป้าหมาย (ผลผลิตของ โครงการ)	งบประมาณ					ตัวชี้วัด (KPI)	ผลลัพธ์ที่คาดว่าจะ ได้รับ	หน่วยงาน รับผิดชอบ หลัก
				๒๕๖๑ (บาท)	๒๕๖๒ (บาท)	๒๕๖๓ (บาท)	๒๕๖๔ (บาท)	๒๕๖๕ (บาท)			
๔๗	โครงการก่อสร้างถนนคอนกรีตเสริมสายเรียบสวนปืบถึงลำห้วยปากแซง หมู่ที่ ๓ ตำบลบ้านท่าเสา	เพื่ออำนวยความสะดวกแก่ประชาชนที่และนักท่องเที่ยวที่ใช้เส้นทางในการสัญจรและขนส่งผลผลิตทางการเกษตร	ก่อสร้างถนนคอนกรีตเสริมเหล็ก ทางลงทำน้ำปากแซง (ต่อจากโครงการเดิม) หมู่ที่ ๓ ตำบลบ้านท่าเสากว้าง ๔.๐๐ เมตร ยาว ๔๐๐.๐๐ เมตร หนา ๐.๑๕ เมตร หรือมีพื้นที่ไม่น้อยกว่า ๑,๖๐๐ ตารางเมตร ติดตั้งป้ายโครงการ รายละเอียดตามแบบเทศบาลกำหนด	-	-	-	-	๑,๑๔๔,๐๐๐	ถนน คสล.	ประชาชนในพื้นที่และนักท่องเที่ยวมีเส้นทางในการคมนาคมที่สะดวกปลอดภัย สามารถขนส่งผลผลิตทางการเกษตรได้อย่างรวดเร็วขึ้นและลดอุบัติเหตุในการใช้ถนน	กองช่าง
รวม	๔๗โครงการ	-	-	๒,๐๐๐,๐๐๐	๑,๒๘๐,๐๐๐	๑๖,๙๖๐,๐๐๐	๒๕,๔๘๒,๘๒๐	๓๖,๙๗๓,๐๐๐			

รายละเอียดโครงการพัฒนา  
แผนพัฒนาท้องถิ่น (พ.ศ.๒๕๖๑ - ๒๕๖๕)  
เทศบาลตำบลน้ำตกไทรโยคน้อย

ก. ยุทธศาสตร์จังหวัดที่ ๒ ส่งเสริมและพัฒนาการค้าที่เป็นสากล

ข. ยุทธศาสตร์การพัฒนาของ อปท. ในเขตจังหวัดที่ ๒ ทิศทางด้านโครงสร้างพื้นฐาน ๒.๒ การส่งเสริมสนับสนุนและบำรุงรักษาสาธารณูปโภคขั้นพื้นฐาน  
๕ ยุทธศาสตร์ด้านการพัฒนาโครงสร้างพื้นฐาน และสาธารณูปโภค

๕.๕ แผนงานอุตสาหกรรมและการโยธา

ที่	โครงการ	วัตถุประสงค์	เป้าหมาย (ผลผลิตของโครงการ)	งบประมาณ					ตัวชี้วัด (KPI)	ผลลัพธ์ที่คาดว่าจะ ได้รับ	หน่วยงาน รับผิดชอบหลัก
				๒๕๖๑ (บาท)	๒๕๖๒ (บาท)	๒๕๖๓ (บาท)	๒๕๖๔ (บาท)	๒๕๖๕ (บาท)			
๑	โครงการปรับปรุงอาคารสำนักงานเทศบาลตำบลน้ำตกไทรโยคน้อยหลังเก่าพร้อมรั้ว คสล.	เพื่อใช้เป็นศูนย์เรียนรู้ของชุมชน และกลุ่มองค์กรต่างๆของเทศบาล	ปรับปรุงและซ่อมแซมอาคารสำนักงานเก่า รายละเอียดตามเทศบาลกำหนด	-	-	๒๐๐,๐๐๐	-	-	อาคารสำนักงานเก่าที่ใช้งานได้	ประชาชนมีศูนย์การเรียนรู้ของกลุ่มต่างๆ	กองช่าง
๒	โครงการก่อสร้างอาคารอเนกประสงค์	เพื่อใช้เป็นศูนย์รวมในการจัดกิจกรรมเพื่อเป็นสาธารณประโยชน์ให้กับประชาชนในเขตเทศบาลและพื้นที่ใกล้เคียง	ก่อสร้างอาคารอเนกประสงค์ ขนาดกว้าง ๘๐ เมตร ยาว ๑๒๐ เมตร พร้อมติดตั้งพัดลม รายละเอียดตามแบบเทศบาลกำหนด	-	-	๕,๐๐๐,๐๐๐	-	-	อาคารอเนกประสงค์ ขนาดกว้าง ๘๐ ม. ยาว ๑๒๐ ม.	ประชาชนได้ใช้ในการจัดกิจกรรมต่างๆ	กองช่าง
๓	โครงการก่อสร้างสแตนเชียร์ข้างสนามกีฬา	เพื่ออำนวยความสะดวกให้แก่ผู้มาเล่นกีฬา และกองเชียร์	ก่อสร้างสแตนเชียร์ จำนวน ๑ แห่ง รายละเอียดตามแบบเทศบาลกำหนด	-	-	-	๓๐๐,๐๐๐	-	สแตนเชียร์ ๑ แห่ง	ประชาชนห่างไกลยาเสพติด และใช้เวลาว่างให้เกิดประโยชน์	กองช่าง
๔	โครงการก่อสร้างหลังคาครอบสนามกีฬา	เพื่ออำนวยความสะดวกให้แก่ักกีฬา	ก่อสร้างหลังคาครอบสนามกีฬา รายละเอียดตามแบบเทศบาลกำหนด	-	-	-	๓๐๐,๐๐๐	-	หลังคาครอบสนามกีฬา	ประชาชนห่างไกลยาเสพติด และใช้เวลาว่างให้เกิดประโยชน์	กองช่าง

รายละเอียดโครงการพัฒนา  
แผนพัฒนาท้องถิ่น (พ.ศ.๒๕๖๑ - ๒๕๖๕)  
เทศบาลตำบลน้ำตกไทรโยคน้อย

ก. ยุทธศาสตร์จังหวัดที่ ๒ ส่งเสริมและพัฒนาการค้าที่เป็นสากล

ข. ยุทธศาสตร์การพัฒนาของ อปท. ในเขตจังหวัดที่ ๒ ทิศทางด้านโครงสร้างพื้นฐาน ๒.๒ การส่งเสริมสนับสนุนและบำรุงรักษาสาธารณูปโภคขั้นพื้นฐาน

๕ ยุทธศาสตร์ด้านการพัฒนาโครงสร้างพื้นฐาน และสาธารณูปโภค

๕.๔ แผนงานอุตสาหกรรมและการโยธา (ต่อ)

ที่	โครงการ	วัตถุประสงค์	เป้าหมาย (ผลผลิตของโครงการ)	งบประมาณ					ตัวชี้วัด (KPI)	ผลลัพธ์ที่คาดว่าจะ ได้รับ	หน่วยงาน รับผิดชอบหลัก
				๒๕๖๑ (บาท)	๒๕๖๒ (บาท)	๒๕๖๓ (บาท)	๒๕๖๔ (บาท)	๒๕๖๕ (บาท)			
๕	โครงการก่อสร้างอาคาร ห้องพักนักกีฬา	เพื่อให้มีสถานที่พักหลบแดด หลบฝนสำหรับนักกีฬา	อาคารห้องพักนักกีฬา รายละเอียดตามแบบ เทศบาลกำหนด	-	-	-	๓๐๐,๐๐๐	-	อาคารพัก นักกีฬา จำนวน ๑ หลัง	นักกีฬาและประชาชน มีสถานที่เพื่อหลบแดด หลบฝน	กองช่าง
๖	ก่อสร้างรั้วสำนักงาน โครงการ ๒	เพื่อความปลอดภัย	รั้วสำนักงาน ความยาว ๕๐๐ เมตร รายละเอียด ตามแบบเทศบาลกำหนด	-	-	-	๘๐๐,๐๐๐	-	รั้วยาว ๕๐๐ ม.	มีความปลอดภัยใน ชีวิตและทรัพย์สิน	กองช่าง
๗	ติดตั้งกล้องวงจรปิด CCTV บริเวณอาคารสำนักงาน	เพื่อความปลอดภัย และลด เหตุอาชญากรรม	กล้อง CCTV รายละเอียดตามแบบ เทศบาลกำหนด	-	-	๑,๐๐๐,๐๐๐	-	๑,๐๐๐,๐๐๐	กล้อง CCTV	มีความปลอดภัยใน ชีวิตและทรัพย์สิน	กองช่าง
๘	ติดตั้งกล้องวงจรปิด CCTV บริเวณ จุดเสี่ยงและแหล่ง ท่องเที่ยว	เพื่อความปลอดภัย และลด เหตุอาชญากรรม	กล้อง CCTV รายละเอียดตามแบบ เทศบาลกำหนด	-	-	๑,๐๐๐,๐๐๐	๑,๐๐๐,๐๐๐	๑,๐๐๐,๐๐๐	กล้อง CCTV	มีความปลอดภัยใน ชีวิตและทรัพย์สิน	กองช่าง
๙	โครงการติดตั้งดวงไฟ สัญลักษณ์ของเทศบาล บริเวณถนนสายหลักใน ชุมชน	เพื่อความปลอดภัยของผู้ใช้ ถนนและความสวยงาม	ติดตั้งดวงไฟสัญลักษณ์ ของเทศบาลบริเวณถนน สายหลักในชุมชน	-	-	-	๑,๐๐๐,๐๐๐	-	ดวงไฟ สัญลักษณ์	เกิดความสวยงามเป็น ระเบียบ	กองช่าง
๑๐	โครงการก่อสร้างห้องน้ำ สาธารณะในตลาดสด	เพื่ออำนวยความสะดวก ให้แก่ประชาชนที่ตลาด สด	ก่อสร้างห้องน้ำสาธารณะ ในตลาดสด รายละเอียด ตามเทศบาลกำหนด	-	-	-	๕๐๐,๐๐๐	-	ห้องน้ำ สาธารณะ จำนวน ๖ ห้อง	ประชาชนมีห้องน้ำใช้	กองช่าง

รายละเอียดโครงการพัฒนา  
แผนพัฒนาท้องถิ่น (พ.ศ.๒๕๖๑ - ๒๕๖๕)  
เทศบาลตำบลน้ำตกไทรโยคน้อย

- ก. ยุทธศาสตร์จังหวัดที่ ๒ ส่งเสริมและพัฒนาการค้าที่เป็นสากล
- ข. ยุทธศาสตร์การพัฒนาของ อปท. ในเขตจังหวัดที่ ๒ ทิศทางด้านโครงสร้างพื้นฐาน ๒.๒ การส่งเสริมสนับสนุนและบำรุงรักษาสาธารณูปโภคขั้นพื้นฐาน
- ๕ ยุทธศาสตร์ด้านการพัฒนาโครงสร้างพื้นฐาน และสาธารณูปโภค
- ๕.๔ แผนงานอุตสาหกรรมและการโยธา (ต่อ)

ที่	โครงการ	วัตถุประสงค์	เป้าหมาย (ผลผลิตของโครงการ)	งบประมาณ					ตัวชี้วัด (KPI)	ผลลัพธ์ที่คาดว่าจะได้รับ	หน่วยงาน รับผิดชอบหลัก
				๒๕๖๑ (บาท)	๒๕๖๒ (บาท)	๒๕๖๓ (บาท)	๒๕๖๔ (บาท)	๒๕๖๕ (บาท)			
๑๑	โครงการก่อสร้างอาคารโรงจอดรถ	เพื่อให้มีอาคารจอดรถน้ำ ระดับเพลิง และรถขยะของ เทศบาล	ก่อสร้างอาคารโรงจอดรถ ขนาดกว้าง ๑๐.๐๐ ม. ยาว ๑๗.๕๐ ม. หรือมี พื้นที่ก่อสร้างไม่น้อยกว่า และติดตั้งป้ายโครงการ ก่อสร้างตามแบบ เทศบาลกำหนด	-	-	-	-	๑,๑๙๖,๐๐๐	อาคารโรง จอดรถ จำนวน ๑ หลัง	เพื่อบำรุงรักษาและยืด ระยะเวลาเสื่อมสภาพ ของยานพาหนะ	กองช่าง
๑๒	โครงการปรับปรุงป้ายหน้า เทศบาลตำบลน้ำตก ไทรโยคน้อย	เพื่อเป็นสัญลักษณ์บอก สถานที่ราชการ	ปรับปรุงป้ายหน้า เทศบาลตำบลน้ำตกไทร โยคน้อย และติดตั้งป้าย โครงการ ก่อสร้างตาม แบบเทศบาลกำหนด	-	-	-	-	๓๐๐,๐๐๐	ป้าย เทศบาล	ประชาชนทราบว่า เป็น สถานที่ราชการ	กองช่าง
๑๓	โครงการก่อสร้างอาคารโรง กรองน้ำประปา (เขาโตน)	เพื่อใช้ในกิจการประปา	ก่อสร้างอาคารโรงกรอง น้ำประปา (เขาโตน) ขนาดกว้าง ๔.๐๐ เมตร ยาว ๔.๐๐ เมตร คิดเป็น พื้นที่ไม่น้อยกว่า ๑๖ ตร. ม. ตามแบบเทศบาล กำหนด	-	-	-	๕๗,๐๐๐	-	อาคารโรง กรอง น้ำประปา	เพื่อคลุมโรงกรอง น้ำประปา	กองช่าง
	๑๓ โครงการ	-	-	-	-	๗,๒๐๐,๐๐๐	๔,๒๐๐,๐๐๐	๒,๗๙๖,๐๐๐			

รายละเอียดโครงการพัฒนา  
แผนพัฒนาท้องถิ่น (พ.ศ.๒๕๖๑-๒๕๖๕)  
สำหรับ ประสานโครงการพัฒนาองค์การบริหารส่วนจังหวัด  
เทศบาลตำบลน้ำตกไทรโยคน้อย

- ก. ยุทธศาสตร์จังหวัดที่ ๑ ส่งเสริมการเป็นศูนย์กลางการท่องเที่ยวเชิงอนุรักษ์
- ข. ยุทธศาสตร์การพัฒนาของ อปท.ในเขตจังหวัดที่ ๑ ทิศทางด้านเศรษฐกิจ ๑.๓ การท่องเที่ยว
- ๑ ยุทธศาสตร์ด้านการพัฒนาด้านเศรษฐกิจ การท่องเที่ยวและการบริหารจัดการสิ่งแวดล้อม
- ๑.๑ แผนงานเคหะและชุมชน

ที่	โครงการ	วัตถุประสงค์	เป้าหมาย (ผลผลิตของ โครงการ)	งบประมาณ					ตัวชี้วัด (KPI)	ผลลัพธ์ที่คาดว่าจะได้รับ	หน่วยงาน รับผิดชอบหลัก
				๒๕๖๑ (บาท)	๒๕๖๒ (บาท)	๒๕๖๓ (บาท)	๒๕๖๔ (บาท)	๒๕๖๕ (บาท)			
๑	โครงการก่อสร้างสะพานแขวนท่าเรือปากแซง หมู่ที่ ๓ เชื่อม อบต.วังกระแจะ	เพื่อให้นักท่องเที่ยวและประชาชนใช้เป็นเส้นทางในการสัญจรและชมความงามทางธรรมชาติ	สะพานแขวน ยาว ๑๕๐ เมตร รายละเอียดตามแบบเทศบาลกำหนด	-	-	๗,๐๐๐,๐๐๐	๗,๐๐๐,๐๐๐	๗,๐๐๐,๐๐๐	สะพานแขวน ยาว ๑๕๐ เมตร	นักท่องเที่ยวมีสถานที่เพื่อชมชั้บธรรมชาติด้วยความปลอดภัยและประชาชนบริเวณนั้นมีรายได้เพิ่มขึ้น	อบจ.กจ. กองช่าง
๒	โครงการผันน้ำจากแม่น้ำแควน้อยมาใช้เป็นน้ำตกในช่วงฤดูแล้ง	เพื่อกักเก็บน้ำไว้ในช่วงฤดูฝน และปล่อยน้ำลงน้ำตกในช่วงฤดูแล้ง	ก่อสร้างรางระบายน้ำขนาด $\phi$ ๑.๒๐ เมตร ยาว ๑๕ เมตร พร้อมประตูละบายน้ำ (รายละเอียดตามแบบเทศบาลกำหนด)	-	-	๕,๐๐๐,๐๐๐	-	-	วางท่อสูบน้ำ	นักท่องเที่ยวเพิ่มขึ้น และทำให้ประชาชนมีรายได้เพิ่มขึ้น	จ.กาญจนบุรี กองช่าง

รายละเอียดโครงการพัฒนา  
แผนพัฒนาท้องถิ่น (พ.ศ.๒๕๖๑-๒๕๖๕)  
สำหรับ ประสานโครงการพัฒนาองค์การบริหารส่วนจังหวัด  
เทศบาลตำบลน้ำตกไทรโยคน้อย

- ก. ยุทธศาสตร์จังหวัดที่ ๑ ส่งเสริมการเป็นศูนย์กลางการท่องเที่ยวเชิงอนุรักษ์  
ข. ยุทธศาสตร์การพัฒนาของ อปท.ในเขตจังหวัดที่ ๑ ทิศทางด้านเศรษฐกิจ ๑.๓ การท่องเที่ยว  
๑. ยุทธศาสตร์ด้านการพัฒนาด้านเศรษฐกิจ การท่องเที่ยวและการบริหารจัดการสิ่งแวดล้อม

๑.๑ แผนงานเคหะและชุมชน (ต่อ)

ที่	โครงการ	วัตถุประสงค์	เป้าหมาย (ผลผลิตของ โครงการ)	งบประมาณ					ตัวชี้วัด (KPI)	ผลลัพธ์ที่คาดว่าจะได้รับ	หน่วยงาน รับผิดชอบ หลัก
				๒๕๖๑ (บาท)	๒๕๖๒ (บาท)	๒๕๖๓ (บาท)	๒๕๖๔ (บาท)	๒๕๖๕ (บาท)			
๓	โครงการปรับปรุงภูมิทัศน์พร้อมสร้างจุดชมวิวบริเวณหน้าน้ำตก	เพื่อให้มีภูมิทัศน์สวยงามและดึงดูดการท่องเที่ยว	ปรับปรุงภูมิทัศน์บริเวณหน้าน้ำตก รายละเอียดตามแบบเทศบาลกำหนด	-	-	-	๒,๐๐๐,๐๐๐	-	ปรับปรุงภูมิทัศน์ให้สวยงาม	นักท่องเที่ยวเพิ่มขึ้น และทำให้ประชาชนมีรายได้เพิ่มขึ้น	กองช่าง
๔	โครงการปรับปรุงภูมิทัศน์บริเวณท่าเรือปากแซงเพื่อเป็นแหล่งท่องเที่ยวแห่งใหม่	เพื่อให้มีภูมิทัศน์สวยงามและดึงดูดการท่องเที่ยว	ปรับปรุงภูมิทัศน์บริเวณท่าเรือปากแซง รายละเอียดตามแบบเทศบาลกำหนด	-	-	-	๑,๐๐๐,๐๐๐	-	ปรับปรุงภูมิทัศน์ให้สวยงาม	นักท่องเที่ยวเพิ่มขึ้น และทำให้ประชาชนมีรายได้เพิ่มขึ้น	กองช่าง
๕	โครงการปรับปรุงภูมิทัศน์ทำน้ำวัดเกาะเจริญสุขาราม	เพื่อให้มีภูมิทัศน์สวยงามและดึงดูดการท่องเที่ยว	ปรับปรุงภูมิทัศน์บริเวณทำน้ำวัดเกาะเจริญสุขาราม รายละเอียดตามแบบเทศบาลกำหนด	-	-	-	๑,๐๐๐,๐๐๐	-	ปรับปรุงภูมิทัศน์ให้สวยงาม	นักท่องเที่ยวเพิ่มขึ้น และทำให้ประชาชนมีรายได้เพิ่มขึ้น	กองช่าง
รวม	๕ โครงการ	-	-	-	-	๑๒,๐๐๐,๐๐๐	๑๑,๐๐๐,๐๐๐	๗,๐๐๐,๐๐๐	-	-	-

**บัญชีครุภัณฑ์**  
**แผนพัฒนาท้องถิ่น (พ.ศ.๒๕๖๑-๒๕๖๕)**  
**เทศบาลตำบลน้ำตกไทรโยคน้อย**

ที่	แผนงาน	หมวด	ประเภท	วัตถุประสงค์	เป้าหมาย (ผลผลิตของ ครุภัณฑ์)	งบประมาณ					หน่วยงาน รับผิดชอบหลัก
						๒๕๖๑ (บาท)	๒๕๖๒ (บาท)	๒๕๖๓ (บาท)	๒๕๖๔ (บาท)	๒๕๖๕ (บาท)	
๑	แผนงานบริหาร ทั่วไป	ครุภัณฑ์	ครุภัณฑ์ สำนักงาน	เพื่อใช้ในการบริการ ประชาชน	พัดลมติดผนัง จำนวน ๑๐ ตัว	-	-	๒๐,๐๐๐	-	-	สำนักปลัดเทศบาล
๒	แผนงานบริหาร ทั่วไป	ครุภัณฑ์	ครุภัณฑ์ สำนักงาน	เพื่อใช้ในการบริการ ประชาชน	พัดลมชนิดแขวน จำนวน ๑๐ ตัว	-	-	-	๒๐,๐๐๐	-	สำนักปลัดเทศบาล
๓	แผนงานบริหาร ทั่วไป	ครุภัณฑ์	ครุภัณฑ์ สำนักงาน	เพื่อใช้ในการบริการ ประชาชน	เครื่องปรับอากาศ ขนาดไม่ต่ำกว่า ๑๒,๐๐๐ BTU จำนวน ๓ ตัว	-	-	๒๐,๐๐๐	๔๐,๐๐๐	-	สำนักปลัดเทศบาล
๔	แผนงานบริหาร ทั่วไป	ครุภัณฑ์	ครุภัณฑ์ สำนักงาน	เพื่อใช้ในการบริการ ประชาชน	เครื่องคอมพิวเตอร์ สำหรับประมวลผล จำนวน ๑๐ เครื่อง	-	-	-	๑๖๐,๐๐๐	-	สำนักปลัดเทศบาล
๕	แผนงานบริหาร ทั่วไป	ครุภัณฑ์	ครุภัณฑ์ สำนักงาน	เพื่อใช้ในการบริการ ประชาชน	ชุดโต๊ะเก้าอี้หินอ่อน จำนวน ๕ ชุด	-	-	๑๕,๐๐๐	-	-	สำนักปลัดเทศบาล
๖	แผนงานบริหาร ทั่วไป	ครุภัณฑ์	ครุภัณฑ์ สำนักงาน	เพื่อใช้ในการบริการ ประชาชน	เครื่องอ่านบัตร จำนวน ๔ เครื่อง	-	-	๔,๘๐๐	-	-	สำนักปลัดเทศบาล
๗	แผนงานบริหาร ทั่วไป	ครุภัณฑ์	ครุภัณฑ์โฆษณา และเผยแพร่	เพื่อประชาสัมพันธ์ ให้ประชาชนทราบ	ป้ายทำเนียบ นายกเทศมนตรี จำนวน ๑ ป้าย	-	-	๔๐,๐๐๐	-	-	สำนักปลัดเทศบาล
๘	แผนงานบริหาร ทั่วไป	ครุภัณฑ์	ครุภัณฑ์โฆษณา และเผยแพร่	เพื่อประชาสัมพันธ์ ให้ประชาชนทราบ	ปรับปรุงระบบเสียงไร้ สาย จำนวน ๑๒ จุด	-	-	๒๕๐,๐๐๐	๒๕๐,๐๐๐	-	สำนักปลัดเทศบาล

**บัญชีครุภัณฑ์**  
**แผนพัฒนาท้องถิ่น (พ.ศ.๒๕๖๑-๒๕๖๕)**  
**เทศบาลตำบลน้ำตกไทรโยคน้อย**

ที่	แผนงาน	หมวด	ประเภท	วัตถุประสงค์	เป้าหมาย (ผลผลิตของ ครุภัณฑ์)	งบประมาณ					หน่วยงาน รับผิดชอบหลัก
						๒๕๖๑ (บาท)	๒๕๖๒ (บาท)	๒๕๖๓ (บาท)	๒๕๖๔ (บาท)	๒๕๖๕ (บาท)	
๙	แผนงานการรักษา ความสงบภายใน	ครุภัณฑ์	ครุภัณฑ์ ยานพาหนะและ ขนส่ง	เพื่อใช้ในการ ช่วยเหลือ ผู้ประสบภัยต่างๆ	รถยนต์กู้ชีพกู้ภัย จำนวน ๑ คัน	-	-	-	๓,๐๐๐,๐๐๐	-	งานป้องกันฯ
๑๐	แผนงาน สาธารณสุข	ครุภัณฑ์	ครุภัณฑ์ การเกษตร	เพื่อใช้ในการพ่น หมอกควันในการ กำจัดลูกน้ำยุงลาย ให้แก่ประชาชน	เครื่องพ่นหมอกควัน จำนวน ๒ เครื่อง	-	-	๑๑๘,๐๐๐	-	-	งานสาธารณสุข
๑๑	แผนงาน สาธารณสุข	ครุภัณฑ์	ครุภัณฑ์ ยานพาหนะและ ขนส่ง	เพื่อใช้ในการเก็บขน ขยะบริการ ประชาชนในเขต เทศบาล	รถบรรทุกขยะ ขนาด ๖ ตัน ๖ ล้อ จำนวน ๑ คัน	-	-	๒,๔๐๐,๐๐๐	-	-	งานสาธารณสุข
๑๒	แผนงานเคหะและ ชุมชน	ครุภัณฑ์	ครุภัณฑ์ ยานพาหนะและ ขนส่ง	เพื่อใช้ในการเก็บขน ขยะบริการ ประชาชนในเขต เทศบาล	รถกระเช้าไฟฟ้า รถบรรทุก ๖ ล้อ กระบะเหล็ก	-	-	-	๒,๕๐๐,๐๐๐	-	งานกองช่าง
๑๓	แผนงานเคหะและ ชุมชน	ครุภัณฑ์	ครุภัณฑ์การงาน บ้านงานครัว	เพื่อใช้ในการตัดหญ้า ในพื้นที่เขตเทศบาล	เครื่องตัดหญ้าแบบข้อ แข็ง จำนวน ๖ เครื่อง	-	-	๕๗,๐๐๐	-	-	งานกองช่าง
๑๔	แผนงานเคหะและ ชุมชน	ครุภัณฑ์	ครุภัณฑ์อื่นๆ	เพื่อใช้ในการตัด ตกแต่งต้นไม้ในพื้นที่ เขตเทศบาล	เลื่อยโซ่ยนต์ จำนวน ๑ เครื่อง	-	-	๓๐,๐๐๐	-	-	งานกองช่าง
๑๕	แผนงานกิจการ ประปา	ครุภัณฑ์	ครุภัณฑ์	เพื่อใช้ในการผลิต น้ำประปาเพื่อให้ บริการประชาชน	เครื่องปั้มน้ำพร้อม มอเตอร์และอุปกรณ์ ขนาด ๕.๕ แรงม้า จำนวน ๑ ชุด	-	-	๔๐๐,๐๐๐	-	-	งานกิจการประปา

บัญชีครุภัณฑ์  
แผนพัฒนาท้องถิ่น (พ.ศ.๒๕๖๑-๒๕๖๕)  
เทศบาลตำบลน้ำตกไทรโยคน้อย

ที่	แผนงาน	หมวด	ประเภท	วัตถุประสงค์	เป้าหมาย (ผลผลิตของครุภัณฑ์)	งบประมาณ					หน่วยงาน รับผิดชอบหลัก
						๒๕๖๑ (บาท)	๒๕๖๒ (บาท)	๒๕๖๓ (บาท)	๒๕๖๔ (บาท)	๒๕๖๕ (บาท)	
๑๖	แผนงานกิจการ ประปา	ครุภัณฑ์	ครุภัณฑ์	เพื่อใช้ในการผลิต น้ำประปาเพื่อให้ บริการประชาชน	หม้อแปลงไฟฟ้าบิมน้ำ ดิบขนาด ๑๖๐ KVA จำนวน ๑ ชุด บริเวณ ท่าเรือปากแซง	-	-	-	๒๐๐,๐๐๐	-	งานกิจการประปา
๑๗	แผนงานกิจการ ประปา	ครุภัณฑ์	ครุภัณฑ์	เพื่อใช้ในการผลิต น้ำประปาเพื่อให้ บริการประชาชน	หม้อแปลงไฟฟ้าบิมน้ำ ขนาด ๑๖๐ KVA จำนวน ๑ ชุด บริเวณ โรงผลิตน้ำประปาพร้อม เสาแรงสูง	-	-	-	๒๕๐,๐๐๐	-	งานกิจการประปา
๑๘	หนาบิมน้ำ	ครุภัณฑ์	ครุภัณฑ์	เพื่อใช้ในการผลิต น้ำประปาเพื่อให้ บริการประชาชน	ตัวหนาบิมน้ำใช้กับ มอเตอร์บิมน้ำ ขนาด ๗๕ แรงม้า บริเวณโรง สูบน้ำดิบท่าเรือปากแซง	-	-	-	๑๕๐,๐๐๐	-	งานกิจการประปา
๑๙	เครื่องมือและ อุปกรณ์ซ่อมแซม ระบบประปา	ครุภัณฑ์	ครุภัณฑ์	เพื่อใช้ในการ ซ่อมแซมระบบ ประปา	เครื่องมือและอุปกรณ์ ซ่อมแซมประปา จำนวน ๑ ชุด	-	-	-	๓๐,๐๐๐	-	งานกิจการประปา
๒๐	แผนงาน บริหารงานทั่วไป	ครุภัณฑ์	ครุภัณฑ์ คอมพิวเตอร์	เพื่อใช้ในการบริการ ประชาชน	เครื่องคอมพิวเตอร์ สำหรับประมวลผล จำนวน ๒ เครื่อง	-	-	-	๔๔,๐๐๐	๔๔,๐๐๐	สำนักปลัด
๒๑	แผนงาน บริหารงานคลัง	ครุภัณฑ์	ครุภัณฑ์ คอมพิวเตอร์	เพื่อใช้ในการบริการ ประชาชน	เครื่องคอมพิวเตอร์ สำหรับประมวลผล จำนวน ๒ เครื่อง	-	-	-	๔๔,๐๐๐	๔๔,๐๐๐	กองคลัง
๒๒	แผนงานเคหะและ ชุมชน	ครุภัณฑ์	ครุภัณฑ์ คอมพิวเตอร์	เพื่อใช้ในการบริการ ประชาชน	เครื่องคอมพิวเตอร์ สำหรับประมวลผล จำนวน ๒ เครื่อง	-	-	-	๔๔,๐๐๐	๔๔,๐๐๐	กองช่าง

**บัญชีครุภัณฑ์**  
**แผนพัฒนาท้องถิ่น (พ.ศ.๒๕๖๑-๒๕๖๕)**  
**เทศบาลตำบลน้ำตกไทรโยคน้อย**

ที่	แผนงาน	หมวด	ประเภท	วัตถุประสงค์	เป้าหมาย (ผลผลิตของ ครุภัณฑ์)	งบประมาณ					หน่วยงาน รับผิดชอบหลัก
						๒๕๖๑ (บาท)	๒๕๖๒ (บาท)	๒๕๖๓ (บาท)	๒๕๖๔ (บาท)	๒๕๖๕ (บาท)	
๒๓	แผนงาน สาธารณสุข	ครุภัณฑ์	ครุภัณฑ์ คอมพิวเตอร์	เพื่อใช้ในการบริการ ประชาชน	เครื่องพิมพ์แบบ Multifunction	-	-	-	-	๗,๕๐๐	สาธารณสุข
๒๔	แผนงานการศึกษา	ครุภัณฑ์	ครุภัณฑ์ คอมพิวเตอร์	เพื่อใช้เป็นสื่อสาร สอนสำหรับเด็ก	เครื่องคอมพิวเตอร์ สำหรับงานประมวลผล แบบที่ ๑ จำนวน ๑ เครื่อง	-	-	-	๒๒,๐๐๐	-	งานการศึกษา
๒๕	แผนงานการศึกษา	ครุภัณฑ์	ครุภัณฑ์ คอมพิวเตอร์	เพื่อใช้เป็นสื่อสาร สอนสำหรับเด็ก	ชุดโปรแกรม ระบบปฏิบัติการสำหรับ คอมพิวเตอร์ และเครื่อง คอมพิวเตอร์โน้ตบุ๊ก จำนวน ๑ ชุด	-	-	-	๓,๘๐๐	-	งานการศึกษา
๒๖	แผนงานการศึกษา	ครุภัณฑ์	ครุภัณฑ์โฆษณา และเผยแพร่	เพื่อใช้เป็นสื่อสาร สอนสำหรับเด็ก	เครื่องมัลติมีเดีย โปรเจคเตอร์ ระดับ ๓,๓๐๐ ANSI Lumens แบบ SVGA จำนวน ๑ เครื่อง	-	-	-	๓๑,๐๐๐	-	งานการศึกษา
๒๗	แผนงานการศึกษา	ครุภัณฑ์	ครุภัณฑ์ การศึกษา	เพื่อใช้เป็นสื่อสาร สอนสำหรับเด็ก	กระดานอิเล็กทรอนิกส์ จำนวน ๑ ชั้น	-	-	-	๑๕๐,๐๐๐	-	งานการศึกษา
๒๘	แผนงานการศึกษา	ครุภัณฑ์	ครุภัณฑ์ การศึกษา	เพื่อใช้เป็นสื่อสาร สอนสำหรับเด็ก	ปากกาอิเล็กทรอนิกส์ จำนวน ๑ ด้าม	-	-	-	๗,๕๐๐	-	งานการศึกษา
๒๙	แผนงานการศึกษา	ครุภัณฑ์	ครุภัณฑ์ การศึกษา	เพื่อใช้เป็นสื่อสาร สอนสำหรับเด็ก	ไม้คทา จำนวน ๑ อัน	-	-	-	๖,๕๐๐	-	งานการศึกษา

**บัญชีครุภัณฑ์**  
**แผนพัฒนาท้องถิ่น (พ.ศ.๒๕๖๑-๒๕๖๕)**  
**เทศบาลตำบลน้ำตกไทรโยคน้อย**

ที่	แผนงาน	หมวด	ประเภท	วัตถุประสงค์	เป้าหมาย (ผลผลิตของ ครุภัณฑ์)	งบประมาณ					หน่วยงาน รับผิดชอบหลัก
						๒๕๖๑ (บาท)	๒๕๖๒ (บาท)	๒๕๖๓ (บาท)	๒๕๖๔ (บาท)	๒๕๖๕ (บาท)	
๓๐	แผนงานการศึกษา	ครุภัณฑ์	ครุภัณฑ์ การศึกษา	เพื่อใช้เป็นสื่อสาร สอนสำหรับเด็ก	โต๊ะพร้อมเก้าอี้ครูผู้สอน จำนวน ๑ ตัว	-	-	-	๗,๕๐๐	-	งานการศึกษา
๓๑	แผนงานการศึกษา	ครุภัณฑ์	ครุภัณฑ์ คอมพิวเตอร์	เพื่อใช้เป็นสื่อสาร สอนสำหรับเด็ก	เครื่องสำรองไฟฟ้า ขนาด ๘๐๐ KVA จำนวน ๑ เครื่อง	-	-	-	๓,๑๐๐	-	
๓๒	แผนงานการศึกษา	ครุภัณฑ์	ครุภัณฑ์ การศึกษา	เพื่อใช้เป็นสื่อสาร สอนสำหรับเด็ก	อุปกรณ์กระจาย สัญญาณ VGA จำนวน ๑ เครื่อง	-	-	-	๕,๕๐๐	-	งานการศึกษา
๓๓	แผนงานการศึกษา	ครุภัณฑ์	ครุภัณฑ์ การศึกษา	เพื่อใช้เป็นสื่อสาร สอนสำหรับเด็ก	เครื่องพิมพ์ multifunction แบบ ฉีดหมึก (Inkjet) จำนวน ๑ เครื่อง	-	-	-	๗,๖๐๐	-	งานการศึกษา
๓๔	แผนงานการศึกษา	ครุภัณฑ์	ครุภัณฑ์ การศึกษา	เพื่อใช้เป็นสื่อสาร สอนสำหรับเด็ก	ชุดสื่อการเรียนการสอน ระดับปฐมวัย จำนวน ๑ ชุด	-	-	-	๓๕,๐๐๐	-	งานการศึกษา
๓๕	แผนงานการศึกษา	ครุภัณฑ์	ครุภัณฑ์ การศึกษา	เพื่อใช้เป็นสื่อสาร สอนสำหรับเด็ก	ชุดสื่ออิเล็กทรอนิกส์ พัฒนาทักษะ ภาษาอังกฤษสำหรับ เด็กปฐมวัย จำนวน ๑ ชุด	-	-	-	๓๕,๐๐๐	-	งานการศึกษา

**บัญชีครุภัณฑ์**  
**แผนพัฒนาท้องถิ่น (พ.ศ.๒๕๖๑-๒๕๖๕)**  
**เทศบาลตำบลน้ำตกไทรโยคน้อย**

ที่	แผนงาน	หมวด	ประเภท	วัตถุประสงค์	เป้าหมาย (ผลผลิตของครุภัณฑ์)	งบประมาณ					หน่วยงาน รับผิดชอบหลัก
						๒๕๖๑ (บาท)	๒๕๖๒ (บาท)	๒๕๖๓ (บาท)	๒๕๖๔ (บาท)	๒๕๖๕ (บาท)	
๓๖	แผนงานการศึกษา	ครุภัณฑ์	ครุภัณฑ์การศึกษา	เพื่อใช้เป็นสื่อการสอน สำหรับเด็ก	ชุดสื่อพัฒนาทักษะ ๒ ภาษาสำหรับเด็ก คณิตศาสตร์ธรรมชาติ จำนวน ๑ ชุด	-	-	-	๒๐,๕๐๐	-	งานการศึกษา
๓๗	แผนงานการศึกษา	ครุภัณฑ์	ครุภัณฑ์การศึกษา	เพื่อใช้เป็นสื่อการสอน สำหรับเด็ก	ชุดการ์ตูนเสริมความรู้ วิทยาศาสตร์สำหรับเด็ก ๒ ภาษา จำนวน ๑ ชุด	-	-	-	๒๐,๕๐๐	-	งานการศึกษา
๓๘	แผนงานการศึกษา	ครุภัณฑ์	ครุภัณฑ์การศึกษา	เพื่อใช้เป็นสื่อการสอน สำหรับเด็ก	ชุดโปรแกรมการเรียนรู้ การสอนศูนย์น้อมนำ หลักปรัชญาของ เศรษฐกิจพอเพียง จำนวน ๑ ชุด	-	-	-	๕๙,๐๐๐	-	งานการศึกษา
๓๙	แผนงานการศึกษา	ครุภัณฑ์	ครุภัณฑ์โฆษณา และเผยแพร่	เพื่อใช้เป็นสื่อการสอน สำหรับเด็ก	ชุดเครื่องเสียงพร้อม ไมโครโฟนไร้สาย จำนวน ๑ ชุด	-	-	-	๓๐,๐๐๐	-	งานการศึกษา
๔๐	แผนงานการศึกษา	ครุภัณฑ์	ครุภัณฑ์การศึกษา	เพื่อใช้เป็นสื่อการสอน สำหรับเด็ก	ชุดการ์ตูนเสริมความรู้ วิทยาศาสตร์สำหรับเด็ก ๒ ภาษา จำนวน ๑ ชุด	-	-	-	๒๐,๕๐๐	-	งานการศึกษา
๔๑	แผนงานกิจการ ประปา	ครุภัณฑ์	ครุภัณฑ์	เพื่อใช้ในการผลิต น้ำประปาเพื่อให้ บริการประชาชน	หม้อแปลงไฟฟ้าบิมน้ำ ดับขนาด ๑๖๐ KVA จำนวน ๑ ชุด บริเวณ ท่าเรือปากแซง	-	-	-	๒๐๐,๐๐๐	-	งานกิจการประปา
๔๒	แผนงาน อุตสาหกรรมและ การโยธา	ครุภัณฑ์	ครุภัณฑ์ไฟฟ้าและ วิทยุ	เพื่อใช้ในการบริการ ประชาชน	เสาไฟฟ้าสองสว่างไฮ แมส (High Mast Pole) จำนวน ๒ ชุด พร้อมติดตั้ง	-	-	-	-	๘๗๓,๐๐๐	กองช่าง

**บัญชีครุภัณฑ์**  
**แผนพัฒนาท้องถิ่น (พ.ศ.๒๕๖๑-๒๕๖๕)**  
**เทศบาลตำบลน้ำตกไทรโยคน้อย**

ที่	แผนงาน	หมวด	ประเภท	วัตถุประสงค์	เป้าหมาย (ผลผลิตของครุภัณฑ์)	งบประมาณ					หน่วยงาน รับผิดชอบหลัก
						๒๕๖๑ (บาท)	๒๕๖๒ (บาท)	๒๕๖๓ (บาท)	๒๕๖๔ (บาท)	๒๕๖๕ (บาท)	
๔๒	แผนงานกิจการ ประปา	ครุภัณฑ์	ครุภัณฑ์	เพื่อใช้ในการผลิต น้ำประปาเพื่อให้ บริการประชาชน	หม้อแปลงไฟฟ้าบิมน้ำ ขนาด ๑๖๐ KVA จำนวน ๑ ชุด บริเวณ โรงผลิตน้ำประปาพร้อม เสาแรงสูง	-	-	-	๒๕๐,๐๐๐	-	งานกิจการประปา
๔๓	แผนงานกิจการ ประปา	ครุภัณฑ์	ครุภัณฑ์	เพื่อใช้ในการผลิต น้ำประปาเพื่อให้ บริการประชาชน	ตัวหน้าบิมน้ำใช้กับ มอเตอร์บิมน้ำ ขนาด ๗๕ แรงม้า บริเวณโรง สูบน้ำดิบท่าเรือปากแซง	-	-	-	๑๕๐,๐๐๐	-	งานกิจการประปา
๔๔	แผนงานกิจการ ประปา	ครุภัณฑ์	ครุภัณฑ์	เพื่อใช้ในการ ซ่อมแซมระบบ ประปา	เครื่องมือและอุปกรณ์ ซ่อมแซมประปา จำนวน ๑ ชุด	-	-	-	๓๐,๐๐๐	-	งานกิจการประปา
๔๕	แผนงาน อุตสาหกรรมและ การโยธา	ครุภัณฑ์	ครุภัณฑ์ก่อสร้าง	เพื่อใช้ในงานก่อสร้าง	เครื่องตบดิน จำนวน ๑ เครื่อง	-	-	-	-	๒๑,๐๐๐	กองช่าง
๔๖	แผนงาน อุตสาหกรรมและ การโยธา	ครุภัณฑ์	ครุภัณฑ์ก่อสร้าง	เพื่อใช้ในงานก่อสร้าง	เครื่องตัดคอนกรีต จำนวน ๑ เครื่อง	-	-	-	-	๒๘,๐๐๐	กองช่าง
๔๗	แผนงาน อุตสาหกรรมและ การโยธา	ครุภัณฑ์	ครุภัณฑ์ก่อสร้าง	เพื่อใช้ในงานก่อสร้าง	รอก ขนาด ๑.๕ ตัน จำนวน ๒ ตัว	-	-	-	-	๑๕,๐๐๐	กองช่าง
๔๘	แผนงานกิจการ ประปา	ครุภัณฑ์	ครุภัณฑ์งานบ้าน งานครัว	เพื่อใช้ในการผลิต น้ำประปา	เครื่องกรองน้ำสแตน เลสพร้อมสารกรองน้ำ	-	-	-	๑๕๐,๐๐๐	-	กองช่าง
<b>รวม</b>						<b>-</b>	<b>-</b>	<b>๓,๓๕๔,๘๐๐</b>	<b>๖,๖๗๘,๐๐๐</b>	<b>๖๔,๐๐๐</b>	<b>-</b>

## ส่วนที่ ๔ การติดตามและประเมินผล

### ๔.๑ การติดตามและประเมินผลยุทธศาสตร์

#### ๔.๑.๑ กรอบและแนวทางในการติดตามและประเมินผล

##### ๑) กรอบในการติดตามและประเมินผล

ด้วยรัฐธรรมนูญแห่งราชอาณาจักรไทย พุทธศักราช ๒๕๕๕ มาตรา ๒๓๘ วรรค ๓ บัญญัติให้องค์กรปกครองส่วนท้องถิ่นต้องรายงานผลการดำเนินงานต่อประชาชนในเรื่องการจัดทำงบประมาณ การใช้จ่ายและผลการดำเนินงานในรอบปี เพื่อให้ประชาชนมีส่วนร่วมในการตรวจสอบและกำกับการบริหารจัดการองค์กรปกครองส่วนท้องถิ่น ประกอบกับระเบียบกระทรวงมหาดไทย ว่าด้วยการจัดทำแผนพัฒนาขององค์กรปกครองส่วนท้องถิ่น พ.ศ. ๒๕๔๘ ข้อ ๒๘ ได้กำหนดองค์ประกอบของคณะติดตามและประเมินผลแผนพัฒนาท้องถิ่น ซึ่งประกอบด้วย สมาชิกสภาท้องถิ่นที่สภาท้องถิ่นคัดเลือกจำนวนสามคน ผู้แทนประชาคมท้องถิ่นที่ประชาคมท้องถิ่นคัดเลือกจำนวนสองคน ผู้แทนหน่วยงานที่เกี่ยวข้องที่ผู้บริหารท้องถิ่นคัดเลือกจำนวนสองคน หัวหน้าส่วนการบริหารที่คัดเลือกกันเองจำนวนสองคน ผู้ทรงคุณวุฒิที่ผู้บริหารท้องถิ่นคัดเลือกจำนวนสองคน โดยให้คณะกรรมการเลือกคณะกรรมการหนึ่งคนทำหน้าที่ประธานคณะกรรมการและกรรมการอีกหนึ่งคนทำหน้าที่เลขานุการของคณะกรรมการ โดยคณะกรรมการทั้งหมดให้มีวาระอยู่ในตำแหน่งคราวละสองปีและอาจได้รับการคัดเลือกอีกได้ และข้อ ๒๙ (๑) กำหนดแนวทาง วิธีการในการติดตามและประเมินผลแผนพัฒนา (๒) ดำเนินการติดตามและประเมินผลแผนพัฒนา (๓) แต่งตั้งคณะกรรมการหรือคณะทำงานเพื่อช่วยปฏิบัติงานตามที่เห็นสมควร และระเบียบกระทรวงมหาดไทย ว่าด้วยการจัดทำแผนพัฒนาองค์กรปกครองส่วนท้องถิ่น (ฉบับที่ ๒) พ.ศ.๒๕๕๙ ข้อ ๑๓ ให้ยกเลิกความใน (๓) ของข้อ ๒๙ ระเบียบกระทรวงมหาดไทยว่าด้วย การจัดทำแผนพัฒนาขององค์กรปกครองส่วนท้องถิ่น พ.ศ. ๒๕๔๘ และให้ใช้ข้อความต่อไปนี้แทน

“(๓) รายงานผลและเสนอความเห็นซึ่งได้จากการติดตามและประเมินผลแผนพัฒนาต่อผู้บริหารท้องถิ่น เพื่อให้ผู้บริหารท้องถิ่นเสนอต่อสภาท้องถิ่น และคณะกรรมการพัฒนาท้องถิ่น พร้อมทั้งประกาศผล การติดตามและประเมินผลแผนพัฒนาให้ประชาชนในท้องถิ่นทราบในที่เปิดเผยภายในสิบห้าวัน นับแต่วันรายงานผลและเสนอความเห็นดังกล่าวและต้องปิดประกาศไว้เป็นระยะเวลาไม่น้อยกว่าสามสิบวัน โดยอย่างน้อยปีละสองครั้งภายในเดือนเมษายนและภายในเดือนตุลาคมของทุกปี”

คณะกรรมการติดตามและประเมินผลแผนพัฒนา เทศบาลตำบลน้ำตกไทรโยคน้อย ได้รับการแต่งตั้งตามระเบียบฯ ต้องกำหนดแนวทาง วิธีการติดตามและประเมินผลแผนพัฒนาเทศบาล โดยให้มีการประชุมกำหนดแนวทาง วิธีการในการติดตามและประเมินผลและออกพื้นที่ สุ่มตรวจติดตามประเมินผลโครงการที่ดำเนินงาน เพื่อการติดตามและประเมินผลการใช้จ่ายงบประมาณ ของเทศบาลตำบลน้ำตกไทรโยคน้อย และใช้แบบประเมินความพึงพอใจต่อการดำเนินงานของ เทศบาลตำบลน้ำตกไทรโยคน้อย ดังนั้น เพื่อให้สอดคล้องกับระเบียบฯ และการจัดทำแผนพัฒนาท้องถิ่นให้สอดคล้องกับปัญหา ความต้องการและแนวทางการพัฒนาที่เหมาะสมกับพื้นที่และสถานการณ์ภายนอก จึงต้องมีการติดตามและประเมินผลแผนพัฒนา เทศบาลตำบลน้ำตกไทรโยคน้อย ปีงบประมาณ พ.ศ.๒๕๖๐ ขึ้น และสรุปรายงานผลเสนอต่อนายกเทศมนตรีตำบลน้ำตกไทรโยคน้อย เพื่อนายกเทศมนตรีตำบลน้ำตกไทรโยคน้อย เสนอต่อสภาเทศบาล คณะกรรมการพัฒนา เทศบาลตำบลน้ำตกไทรโยคน้อย และประกาศผลการติดตามและประเมินผลแผนพัฒนาให้ประชาชนในเขตเทศบาลตำบลน้ำตกไทรโยคน้อยโดยทั่วกันตามลำดับต่อไป

ปัจจุบันการติดตามและประเมินผลนับว่ามีความสำคัญและจำเป็นต่อการบริหารงานเป็นอย่างยิ่ง เนื่องจากการติดตามและประเมินผลเป็นการประเมินผลงานการปฏิบัติงานของปีที่ผ่านมา ว่ามีความสอดคล้องกับแผนงานที่ได้วางเอาไว้หรือไม่ รวมทั้งการมีส่วนร่วมของภาคประชาชนอย่างแท้จริง เทศบาลตำบลน้ำตกไทรโยคน้อย ในฐานะองค์กรปกครองส่วนท้องถิ่นมีภาระหน้าที่ที่จะต้องให้การบริการแก่ประชาชน จึงจำเป็นที่จะต้องมีการจัดทำแผนติดตามและประเมินผล เพื่อวัดถึงประสิทธิภาพ ประสิทธิผลของการดำเนินการในด้านต่างๆ เพื่อใช้เปรียบเทียบการทำงานของปีที่ผ่านมาอีกด้วย

## ๒) แนวทางในการติดตามและประเมินผล

การติดตามและประเมินผลแผนพัฒนา เป็นเครื่องมือที่จำเป็นในการปรับปรุงประสิทธิภาพของโครงการที่ดำเนินการอยู่ โดยที่การติดตาม หมายถึง กิจกรรมภายในโครงการซึ่งถูกออกแบบมาเพื่อให้ข้อมูลย้อนกลับเกี่ยวกับการดำเนินโครงการ ปัญหาที่กำลังเผชิญอยู่ ประสิทธิภาพของวิธีการดำเนินงานให้คล่องตัวค่าใช้จ่ายโครงการสูงกว่าที่กำหนดไว้ กลุ่มเป้าหมายหลักของโครงการไม่ได้รับประโยชน์หรือได้รับน้อยกว่าที่ควรจะเป็น เกิดปัญหาในการควบคุมคุณภาพของการดำเนินงาน เสียเวลาในการตรวจสอบความขัดแย้งในการปฏิบัติงานภายในหน่วยงานหรือระหว่างหน่วยงาน กลุ่มเป้าหมายที่ได้รับประโยชน์จากโครงการ การประเมินผล คือ การตรวจสอบผลการดำเนินงานในระหว่างที่กำลังดำเนินการหรือภายหลังที่การดำเนินการสำเร็จเสร็จสิ้นไปแล้ว ซึ่งการประเมินผล เป็นสิ่งจำเป็นเช่นเดียวกับการติดตาม การประเมินผลแผนงานจะเป็นการบ่งชี้ว่าแผนงานที่กำหนดไว้ได้มีการปฏิบัติหรือไม่ อย่างไรอันเป็นตัวชี้วัดว่าแผนงานที่ได้ดำเนินการไปแล้วนั้นให้ผลเป็นอย่างไร นำไปสู่ความสำเร็จตามแผนงานที่กำหนดไว้หรือไม่ ซึ่งผลที่ได้จากการติดตามและประเมินผลถือว่าเป็นข้อมูลย้อนกลับที่สามารถนำไปใช้ในการปรับปรุงและตัดสินใจในการจัดทำแผนพัฒนาท้องถิ่นต่อไป

### ๑.๒ ระเบียบ วิธีการและเครื่องมือที่ใช้ในการติดตามและประเมินผล

#### ๑) ระเบียบที่ใช้ในการติดตามและประเมินผล

ระเบียบกระทรวงมหาดไทย ว่าด้วยการจัดทำแผนพัฒนาขององค์กรปกครองส่วนท้องถิ่น พ.ศ. ๒๕๔๘ ข้อ ๒๘ ได้กำหนดองค์ประกอบของคณะติดตามและประเมินผลแผนพัฒนาท้องถิ่น ซึ่งประกอบด้วย สมาชิกสภาท้องถิ่นที่สภาท้องถิ่นคัดเลือกจำนวนสามคน ผู้แทนประชาคมท้องถิ่นที่ประชาคมท้องถิ่นคัดเลือกจำนวนสองคน ผู้แทนหน่วยงานที่เกี่ยวข้องที่ผู้บริหารท้องถิ่นคัดเลือกจำนวนสองคน หัวหน้าส่วนการบริหารที่คัดเลือกกันเองจำนวนสองคน ผู้ทรงคุณวุฒิที่ผู้บริหารท้องถิ่นคัดเลือกจำนวนสองคน โดยให้คณะกรรมการเลือกคณะกรรมการหนึ่งคนทำหน้าที่ประธานคณะกรรมการและกรรมการอีกหนึ่งคนทำหน้าที่เลขานุการของคณะกรรมการ โดยคณะกรรมการทั้งหมดให้มีวาระอยู่ในตำแหน่งคราวละสองปีและอาจได้รับการคัดเลือกอีกได้ และข้อ ๒๙ (๑) กำหนดแนวทาง วิธีการในการติดตามและประเมินผล แผนพัฒนา (๒) ดำเนินการติดตามและประเมินผลแผนพัฒนา (๔) แต่งตั้งคณะกรรมการหรือคณะทำงาน เพื่อช่วยปฏิบัติงานตามที่เห็นสมควร

ระเบียบกระทรวงมหาดไทย ว่าด้วยการจัดทำแผนพัฒนาขององค์กรปกครองส่วนท้องถิ่น (ฉบับที่ ๒) พ.ศ. ๒๕๕๙ ข้อ ๑๓ ให้อำนาจใน (๓) ของข้อ ๒๙ ระเบียบกระทรวงมหาดไทยว่าด้วยการจัดทำแผนพัฒนาขององค์กรปกครองส่วนท้องถิ่น พ.ศ. ๒๕๔๘ และให้ใช้ข้อความต่อไปนี้แทน

“(๓) รายงานผลและเสนอความเห็นซึ่งได้จากการติดตามและประเมินผลแผนพัฒนาต่อผู้บริหารท้องถิ่น เพื่อให้ผู้บริหารท้องถิ่นเสนอต่อสภาท้องถิ่น และคณะกรรมการพัฒนาท้องถิ่น พร้อมทั้ง

ประกาศผล การติดตามและประเมินผลแผนพัฒนาให้ประชาชนในท้องถิ่นทราบในที่เปิดเผยภายในสิบห้า วัน นับแต่วันรายงานผลและเสนอความเห็นดังกล่าวและต้องปิดประกาศไว้เป็นระยะเวลาไม่น้อยกว่าสามสิบ วัน โดยอย่างน้อยปีละสองครั้งภายในเดือนเมษายนและภายในเดือนตุลาคมของทุกปี”

## ๒) วิธีการในการติดตามและประเมินผล

การติดตามและประเมินผลยุทธศาสตร์ เป็นการตรวจสอบในระหว่างการดำเนินโครงการพัฒนาและกิจการที่ดำเนินการจริงทั้งหมดในพื้นที่ขององค์กรปกครองส่วนท้องถิ่นประจำปีงบประมาณนั้น ว่าสามารถเป็นไปตามเป้าหมายที่ตั้งไว้ได้หรือไม่ เพื่อให้บุคลากรที่เกี่ยวข้องสามารถระดมความคิดในการปรับเปลี่ยนวิธีการดำเนินงานที่จะสามารถนำไปสู่การบรรลุแผนที่กำหนดไว้ได้ เครื่องมือที่ใช้ในการติดตามผลการดำเนินงาน ได้แก่ แบบติดตามผลการดำเนินงานของเทศบาลตำบลน้ำตกไทรโยคน้อย ซึ่งประกอบไปด้วย การติดตามการดำเนินงานของโครงการและการเปลี่ยนแปลงโครงการ การติดตามการใช้จ่ายงบประมาณ การติดตามโครงการที่ได้รับเงินอุดหนุนเฉพาะกิจ ตลอดจนปัญหาและอุปสรรค ในการดำเนินงานการประเมินผล แผนยุทธศาสตร์การพัฒนา เป็นการตรวจสอบผลที่เกิดขึ้นจริงเมื่อดำเนินโครงการแล้วเสร็จ เปรียบเทียบกับวัตถุประสงค์ที่กำหนดไว้ โดยเครื่องมือที่ใช้ในการประเมินผล ได้แก่ แบบประเมินความพึงพอใจของผู้ที่เกี่ยวข้องต่อผลการดำเนินงาน เทศบาลตำบลน้ำตกไทรโยคน้อย ในภาพรวม ความพึงพอใจของผู้ที่เกี่ยวข้องต่อผลการดำเนินงานในแต่ละยุทธศาสตร์และประเด็นการพัฒนารวมทั้งการเปลี่ยนแปลงของชุมชนตามตัวชี้วัดที่กำหนดไว้ อีกทั้งการติดตามและประเมินผลด้วยระบบ e-plan ซึ่งเทศบาลตำบลน้ำตกไทรโยคน้อย โดยคณะกรรมการติดตามและประเมินผล มีวิธีการติดตามและประเมินผล ดังนี้

### ๑.๑ การกำหนดช่วงเวลาในการติดตามและประเมินผล

คณะกรรมการติดตามและประเมินผล กำหนดช่วงเวลาในการติดตามและประเมินผลโครงการ โดยคำนึงถึงความเหมาะสมของแต่ละโครงการ ทั้งนี้ กำหนดให้มีการติดตามและประเมินผลการดำเนินงานโครงการทุกครั้งที่ทำเนิการแล้วเสร็จและสรุปเป็นรายไตรมาส ระยะเวลาหกเดือน และรายงานให้ผู้บริหารทราบ เมื่อสิ้นปีงบประมาณให้ดำเนินการประชุมคณะกรรมการติดตามและประเมินผลอีกครั้งพร้อมสรุปผลในภาพรวมอย่างน้อยปีละ ๒ ครั้ง แล้วรายงานผลและเสนอความเห็นซึ่งได้จากการติดตามและประเมินผลต่อผู้บริหารท้องถิ่น เพื่อให้ผู้บริหารท้องถิ่นนำเสนอสภาท้องถิ่น คณะกรรมการพัฒนาท้องถิ่นและประกาศผลการติดตามและประเมินผลแผนพัฒนาให้ประชาชนในเขต เทศบาลตำบลน้ำตกไทรโยคน้อย ทราบโดยทั่วกันอย่างน้อยปีละ ๒ ครั้ง ภายในเดือนเมษายนและภายในเดือนตุลาคมของทุกปีและปิดประกาศไม่น้อยกว่า ๓๐ วัน

### ๑.๓ กำหนดเครื่องมือที่ใช้ในการติดตามและประเมินผล

#### ๑) เครื่องมือที่ใช้ในการติดตามและประเมินผล

ตามรัฐธรรมนูญแห่งราชอาณาจักรไทย พุทธศักราช ๒๕๕๐ มาตรา ๒๘๗ วรรค ๓ บัญญัติให้องค์กรปกครองส่วนท้องถิ่นต้องรายงานผลการดำเนินงานต่อประชาชนในเรื่องการจัดทำงบประมาณ การใช้จ่ายและผลการดำเนินงานในรอบปี เพื่อให้ประชาชนมีส่วนร่วมในการตรวจสอบและกำกับการบริหารจัดการองค์กรปกครองส่วนท้องถิ่นประกอบกับตามระเบียบกระทรวงมหาดไทย ว่าด้วยการจัดทำแผนพัฒนาขององค์กรปกครองส่วนท้องถิ่น (ฉบับที่ ๒) พ.ศ.๒๕๕๙ กำหนดให้องค์กรปกครองส่วนท้องถิ่น ต้องจัดทำแผนพัฒนาท้องถิ่น และแผนการดำเนินงาน เพื่อเป็นเครื่องมือในการใช้งบประมาณ วัสดุ อุปกรณ์และทรัพยากรต่างๆ ได้อย่างมีประสิทธิภาพและประสิทธิผล มีความโปร่งใส เกิดประโยชน์สูงสุดแก่ท้องถิ่นและตอบสนองความต้องการของประชาชน ถึงแม้ว่าองค์กรปกครองส่วนท้องถิ่นจะมีแผนพัฒนาท้องถิ่นที่ดีสัก

เพียงไรก็ตามแต่หากไม่สามารถบ่งชี้ถึงผลการดำเนินงานที่เกิดขึ้นได้ ก็ไม่สามารถที่จะบ่งบอกความสำเร็จของแผนพัฒนาท้องถิ่นได้

## ๔.๒ การติดตามและประเมินผลโครงการ

### ๒.๑ กรอบและแนวทางในการติดตามและประเมินผล

การติดตามการดำเนินงานของเทศบาลตำบลน้ำตกไทรโยคน้อย อาจกระทำได้หลายวิธี เช่น ศึกษาจากรายงาน ต่างๆ ที่เกี่ยวข้อง และได้แต่งตั้งคณะกรรมการติดตามและประเมินผลแผนพัฒนาท้องถิ่น เพื่อตรวจติดตามผลการดำเนินงาน ตามที่ได้รับมอบหมายว่างานลุล่วงไปแล้วเพียงใด สามารถดำเนินการตามแผนที่กำหนดไว้แล้วหรือไม่ ซึ่งปัญหาข้อขัดข้องอย่างไร โดยกระทำอย่างน้อยปีละ ๒ ครั้ง

การประเมินผลจัดให้มีการประเมินผลอย่างน้อยปีละ ๒ ครั้ง ภายในเดือนเมษายนและภายในเดือนตุลาคมของทุกปี เพื่อสำรวจผลว่าได้ตามวัตถุประสงค์ที่วางไว้หรือไม่ สำหรับหลักเกณฑ์กว้างๆที่ใช้เป็นเครื่องมือในการวัดหรือประเมินผล เช่น จำนวนโครงการที่มีการดำเนินงาน ผลจากการดำเนินการตามโครงการต่างๆ หรือปัญหาความต้องการของประชาชน เป็นต้น

#### ๑) วัตถุประสงค์

เพื่อให้ทราบแนวทางและกลไก ในการติดตามและประเมินผลการดำเนินงานตามยุทธศาสตร์ การพัฒนาและแผนพัฒนาท้องถิ่น อันจะเป็นประโยชน์ต่อการจัดทำแผนพัฒนาในปีต่อไปและเป็นการสร้างแนวทางการมีส่วนร่วมให้บรรลุวัตถุประสงค์ของแต่ละสาขาการพัฒนาที่กำหนดไว้

#### ๒) การนำแผนไปสู่การปฏิบัติ การติดตามและประเมินผลแผนพัฒนา

##### - การนำแผนไปสู่การปฏิบัติ

เป็นการนำแผนงาน/โครงการที่ได้กำหนดไว้ในยุทธศาสตร์การพัฒนาและแผนพัฒนาท้องถิ่น ไปดำเนินการให้เกิดผล โดยจะต้องกำหนดหน่วยงานรับผิดชอบและกำหนดวิธีการบริหารจัดการ

##### - การติดตาม

เป็นขั้นตอนในการตรวจสอบผลการดำเนินกิจกรรมของแผน/โครงการ ตามแผนพัฒนาว่าได้มีการปฏิบัติตามขั้นตอน/กิจกรรม ที่กำหนดไว้ในแผนงาน/โครงการหรือไม่ การใช้ทรัพยากรต่างๆ เป็นไปอย่างเหมาะสมเพียงใด อยู่ภายใต้ระยะเวลาและค่าใช้จ่ายที่กำหนดไว้หรือไม่

#### ๓) การประเมินผล

เป็นขั้นตอนในการแสวงหาคำตอบว่าแผนงาน/โครงการที่นำไปปฏิบัติ บรรลุวัตถุประสงค์หรือไม่ อยู่ในระดับ หรือกล่าวอีกในหนึ่งเป็นการวัดระดับความสำเร็จและความล้มเหลวของการนำแผนงาน/โครงการตามแผนพัฒนาไปปฏิบัติ

#### ๔) การติดตามและประเมินผลยุทธศาสตร์การพัฒนาและแผนพัฒนา

กำหนดองค์กรรับผิดชอบในการติดตามและประเมินผลการนำแผนพัฒนาท้องถิ่นไปปฏิบัติ โดยแต่งตั้งคณะทำงานไม่น้อยกว่า ๑ ชุด เพื่อให้ประชาชนได้ทราบความก้าวหน้าในการดำเนินงานของท้องถิ่น และสามารถร่วมติดตามประเมินผลการจัดทำแผนพัฒนา รวมทั้งให้ข้อเสนอแนะหรือเสนอความต้องการเพิ่มเติมแก่คณะทำงาน เพื่อนำมาใช้ในการปรับแผนพัฒนาท้องถิ่นต่อไป

การกำหนดวิธีการติดตามและประเมินผล

๑. กำหนดขั้นตอนในการติดตามผลการดำเนินงานของกิจกรรมของแผน/โครงการ ประกอบด้วย ๓ ขั้นตอน ดังนี้

- การจัดทำแผนการดำเนินงานโครงการ
- กำหนดกิจกรรมหลักที่ต้องจัดทำเพื่อให้โครงการแล้วเสร็จ
- เรียงลำดับกิจกรรมที่จะต้องดำเนินการตามลำดับก่อน-หลัง
- ประมาณเวลาที่จะต้องดำเนินการในแต่ละกิจกรรม
- พิจารณาการใช้จ่ายเงินในโครงการโดยพิจารณาเป็นรายกิจกรรม
- การติดตามและการควบคุมโครงการ

เป็นการตรวจสอบผลการดำเนินงานของกิจกรรมของโครงการ ในด้านระยะเวลาและค่าใช้จ่าย โดยเปรียบเทียบกับระยะเวลาและค่าใช้จ่ายที่ได้กำหนดไว้ในกิจกรรม โดยพิจารณาถึงความเหมาะสมของแต่ละโครงการประกอบ

- การรายงานผล

นำเสนอข้อมูลที่ได้จากการติดตามและควบคุมโครงการให้ผู้บริหารทราบถึงความก้าวหน้าและปัญหาอุปสรรคที่พบในการดำเนินกิจกรรมตามแผนงาน/โครงการ

๑. วิธีการประเมินผลระดับความสำเร็จและความล้มเหลวของแผนงาน/โครงการ สามารถประเมินความสำเร็จและความล้มเหลวได้เป็น ๓ ระดับ คือ

- ผลผลิต
- ผลลัพธ์
- ผลลัพธ์สุดท้าย

กำหนดช่วงระยะเวลาในการติดตามประเมิน คณะทำงานติดตามและประเมินผล กำหนดช่วงเวลาในการติดตามประเมินผลแผนงาน/โครงการ โดยคำนึงถึงความเหมาะสมของแต่ละแผนงาน/โครงการ อย่างน้อยแผนงาน/โครงการละ ๒ ครั้ง และประเมินผลแผนงาน/โครงการ ในภาพรวมอย่างน้อย ๒ ครั้ง แล้วรายงานคณะกรรมการพัฒนาท้องถิ่นและสภาท้องถิ่นรวมทั้งติดประกาศให้ประชาชนได้ทราบโดยทั่วกัน

## ๒.๒ ระเบียบ วิธีในการและเครื่องมือที่ใช้ในการติดตามและประเมินผล

ระเบียบวิธีการจัดทำรายงานการติดตามและประเมินผลแผนพัฒนาท้องถิ่น (พ.ศ. ๒๕๖๑-๒๕๖๔) ของเทศบาลตำบลน้ำตกไทรโยคน้อย คณะทำงานติดตามและประเมินผลแผนพัฒนาเทศบาลตำบลน้ำตกไทรโยคน้อย ได้ศึกษาแนวทางการติดตามและประเมินผลการจัดทำและแปลงแผนไปสู่การปฏิบัติขององค์กรปกครองส่วนท้องถิ่น รายงานการติดตามและประเมินผลเกี่ยวกับการจัดทำรายงานผล ความพึงพอใจของผู้ตอบแบบสอบถามในภาพรวมและในประเด็นยุทธศาสตร์ในแต่ละประเด็นยุทธศาสตร์ รวม ๖ ยุทธศาสตร์ วิธีการติดตามและประเมินผลแผนพัฒนาท้องถิ่น (พ.ศ. ๒๕๖๑-๒๕๖๔) ของเทศบาลตำบลน้ำตกไทรโยคน้อย เป็นการติดตามแผนดำเนินงานในภาพรวมในประเด็นแต่ละยุทธศาสตร์ รวม ๕ ยุทธศาสตร์ มีโครงการที่นำมาดำเนินการในปีงบประมาณ พ.ศ. ๒๕๕๙ รวม ๖๑ โครงการ โดยประเมินความพึงพอใจต่อผลการดำเนินงานของเทศบาลตำบลน้ำตกไทรโยคน้อยในภาพรวมในแต่ละประเด็นยุทธศาสตร์ ซึ่งในการติดตามและประเมินผลในครั้งนี้ได้สอบถามความพึงพอใจของประชาชนเป็น ภาพรวมในพื้นที่ทั้ง ๙ หมู่บ้านซึ่งได้มีวิธีการและการนำเครื่องมือมาใช้ในการติดตามและประเมินผล แผนพัฒนาเทศบาลตำบลน้ำตกไทรโยคน้อย ประจำปีงบประมาณ พ.ศ. ๒๕๕๙

## ๒.๓ กำหนดเครื่องมือที่ใช้ในการติดตามและประเมินผล

### ๑) เครื่องมือที่ใช้ในการติดตามและประเมินผลการดำเนินงาน

เครื่องมือของเทศบาลตำบลน้ำตกไทรโยคน้อยที่ใช้ในการติดตามและประเมินผลการดำเนินงาน คือการรวบรวมและออกแบบระบบการติดตามและประเมินผลได้แก่ การสัมภาษณ์ การสอบถาม การสังเกตการณ์ ในแต่ละยุทธศาสตร์ในภาพรวมเกณฑ์การให้คะแนนและแปลความหมาย มี ๓ ระดับ ระดับที่ ๓ พอใจมาก ระดับที่ ๒ พอใจ ระดับที่ ๑ ไม่พอใจ

### ๒) วิธีการประมวลผลข้อมูล

วิธีประมวลผลข้อมูล ในการวิเคราะห์ข้อมูลของการติดตามและประเมินผลแผนพัฒนาเทศบาลตำบลน้ำตกไทรโยคน้อย คณะทำงานได้รวบรวมแบบประเมินความพึงพอใจ มาดำเนินการวิเคราะห์ข้อมูล ดังนี้ ๑ ตรวจสอบความสมบูรณ์และความถูกต้องของการตอบ คำถามทุกฉบับ หลังจากดำเนินการเก็บรวบรวมข้อมูลแล้ว ๒ ประเมินผลโดยหาค่าเฉลี่ย ( Percentage) ๓. การรายงานผลการติดตามและประเมินผล การติดตามและประเมินผลแผนพัฒนาท้องถิ่น (พ.ศ. ๒๕๖๑-๒๕๖๔) ของเทศบาลตำบลน้ำตกไทรโยคน้อย มีการรายงานผลปีละ ๒ ครั้ง ภายในเดือนเมษายนและภายในเดือนตุลาคมของทุกปี

## ๔.๓. สรุปผลการพัฒนาท้องถิ่น

### ๔.๑ การวัดผลในเชิงปริมาณและเชิงคุณภาพ

ข้อ ๓๐ (๕) ระเบียบกระทรวงมหาดไทยว่าด้วยการจัดทำแผนพัฒนาขององค์กรปกครองส่วนท้องถิ่น พ.ศ. ๒๕๔๘ ฉบับที่ ๒ พ.ศ. ๒๕๕๙ กำหนดว่า ท้องถิ่นเสนอผลการติดตามและประเมินผลต่อสภาท้องถิ่น และคณะกรรมการพัฒนาท้องถิ่น ทั้งประกาศผลการติดตามและประเมินผลแผนพัฒนาให้ประชาชนในท้องถิ่นทราบในที่เปิดเผยภายในสิบห้าวันนับแต่วันที่ผู้บริหารท้องถิ่นเสนอผลการติดตามและประเมินผลดังกล่าว และต้องปิดประกาศโดยเปิดเผยไม่น้อยกว่าสามสิบวันปีละสองครั้งภายในเดือนเมษายนและภายในเดือนตุลาคมของทุกปี และ ข้อ ๒๙ (๓) กำหนดว่า องค์กรปกครองส่วนท้องถิ่นรายงานผลและเสนอความเห็นซึ่ง ได้จากการติดตามและประเมินผลแผนพัฒนาต่อผู้บริหารท้องถิ่น เพื่อให้ผู้บริหารท้องถิ่นเสนอต่อสภาท้องถิ่น และ คณะกรรมการพัฒนาท้องถิ่น ทั้งประกาศผลการติดตามและประเมินผลแผนพัฒนาให้ประชาชนในท้องถิ่น ทราบในที่เปิดเผยภายในสิบห้าวัน นับแต่วันรายงานผลและเสนอความเห็นดังกล่าวและต้องปิดประกาศไว้เป็น ระยะเวลาไม่น้อยกว่าสามสิบวัน อย่างน้อยปีละสองครั้งภายในเดือนเมษายนและภายในเดือนตุลาคมของทุกปี โดยใช้รูปแบบเชิงพรรณนา ซึ่งสามารถแสดงได้ทั้งการอธิบายเชิงสถิติ รูปภาพ กราฟ ข้อมูลต่าง ๆ

องค์กรปกครองส่วนท้องถิ่น จึงมีเครื่องมือที่สำคัญในการตรวจสอบการดำเนินงานว่าเป็นไปตามวัตถุประสงค์หรือบรรลุเป้าหมายหรือไม่ อย่างไร ซึ่ง “ระบบติดตาม” และ “ระบบประเมินผล” จะเป็นเครื่องมือในการนำข้อมูลต่างๆ มาปรับปรุงแก้ไขเพิ่มเติมหรือแม้แต่ยุติการดำเนินงาน โดยเครื่องมือที่ใช้ในการติดตามและประเมินผลมี ดังนี้

สรุปผลการพัฒนาท้องถิ่น ประจำปี ๒๕๖๑  
เทศบาลตำบลน้ำตกไทรโยคน้อย

เทศบาลตำบลน้ำตกไทรโยคน้อย	งบตามข้อบัญญัติ/ เทศบัญญัติ
<b>ยุทธศาสตร์ด้านเศรษฐกิจ การท่องเที่ยวการเกษตรและการบริหารจัดการสิ่งแวดล้อม</b>	
๑. โครงการหมู่บ้านน่ามอง	๓๐,๐๐๐.๐๐
๒. โครงการส่งเสริมอาชีพให้แก่ประชาชน	๒๐๐,๐๐๐.๐๐
๓. โครงการติดตั้งไฟฟ้าแสงสว่างและโต๊ะสนามบริเวณสวนเฉลิมพระเกียรติฯ	๓๔๗,๐๐๐.๐๐
๔. โครงการจัดกิจกรรมเข้าค่ายเด็กและเยาวชนสัมพันธ์อนุรักษ์สิ่งแวดล้อม	๑๐๐,๐๐๐.๐๐
๕. โครงการอบรมการคัดแยกขยะมูลฝอย	๕๐,๐๐๐.๐๐
<b>ยุทธศาสตร์ด้านการสาธารณสุขและส่งเสริมสวัสดิการในชุมชนและความปลอดภัยในชีวิตและทรัพย์สิน</b>	
๖. โครงการจัดซื้อเครื่องออกกำลังกาย	๑๓๓,๐๐๐.๐๐
๗. โครงการควบคุมและป้องกันโรคพิษสุนัขบ้า	๓๕,๐๐๐.๐๐
๘. โครงการควบคุมและป้องกันโรคไข้เลือดออกและไข้มาเลเรีย	๓๐,๐๐๐.๐๐
๙. โครงการควบคุมและป้องกันโรคเอดส์	๕,๐๐๐.๐๐
๑๐. โครงการฝึกอบรมหลักสุขอนามัยกับผู้ประกอบการร้านค้าแผงลอยในเขตเทศบาล	๕๐,๐๐๐.๐๐
๑๑. โครงการส่งเสริมและพัฒนาคุณภาพชีวิตผู้สูงอายุและศึกษาดูงานภายในประเทศ	๑๒๐,๐๐๐.๐๐
๑๒. โครงการเผยแพร่ความรู้ด้านการคุ้มครองสตรี เด็ก เยาวชนและครอบครัว	๒๐,๐๐๐.๐๐
๑๓. โครงการจ่ายเบี้ยยังชีพแก่ผู้สูงอายุ	๓,๕๐๐,๐๐๐.๐๐
๑๔. โครงการจ่ายเบี้ยยังชีพผู้ป่วยโรคเอดส์	๒๔,๐๐๐.๐๐
๑๕. โครงการจ่ายเบี้ยยังชีพแก่ผู้พิการ	๖๕๐,๐๐๐.๐๐
๑๖. โครงการสานสัมพันธ์ครอบครัวอบอุ่น	๕๐,๐๐๐.๐๐
๑๗. โครงการอบรมและพัฒนากลุ่มเสี่ยงด้านยาเสพติดและโรคเอดส์	๓๐,๐๐๐.๐๐
๑๘. โครงการรณรงค์และป้องกันการลดอุบัติเหตุทางถนนในช่วงเทศกาลสำคัญ (๗ วันอันตราย)	๗๐,๐๐๐.๐๐
๑๙. โครงการฝึกอบรมและซักซ้อมแผนป้องกันและบรรเทาสาธารณภัยสู่อาเซียน	๖๐,๐๐๐.๐๐
๒๐. โครงการฝึกอบรมและทบทวนอาสาสมัครป้องกันภัยฝ่ายพลเรือน	๒๐๐,๐๐๐.๐๐
๒๑. โครงการอบรมให้ความรู้เรื่องการขับขี่ปลอดภัย	๒๐,๐๐๐.๐๐
๒๒. โครงการป้องกันเด็กจมน้ำ	๒๐,๐๐๐.๐๐

เทศบาลตำบลน้ำตกไทรโยคน้อย	งบตามข้อบัญญัติ/ เทศบัญญัติ
๒๓. เงินอุดหนุนสำหรับขับเคลื่อนโครงการสัตว์ปลอดโรค คนปลอดภัย จากโรคพิษสุนัขบ้าตามพระปณิธาน ศ.ดร.สมเด็จพระเจ้าลูกเธอ เจ้าฟ้าจุฬาภรณวลัยลักษณ์ อัครราชกุมารี	๒๔,๐๐๐.๐๐
๒๔. เงินอุดหนุนสำหรับสำรวจข้อมูลจำนวนสัตว์และขึ้นทะเบียนสัตว์ตามโครงการสัตว์ปลอดโรค คนปลอดภัย จากโรคพิษสุนัขบ้า ฯ	๒,๔๐๐.๐๐
๒๕. เงินอุดหนุนสำหรับการดำเนินงานตามแนวทางโครงการพระราชดำริด้านสาธารณสุข	๑๒๐,๐๐๐.๐๐
๒๖. จัดซื้อสายส่งน้ำดับเพลิงในล่อนอบายภายใน	๑๕,๐๐๐.๐๐
๒๗. จัดซื้อสายส่งน้ำดับเพลิงยางสังเคราะห์ ๓ ชั้น	๒๕,๐๐๐.๐๐
๒๘. โครงการช่วยเหลือประชาชนของเทศบาลตำบลน้ำตก ไทรโยคน้อย	๑๐๐,๐๐๐.๐๐
<b>ยุทธศาสตร์ด้านการพัฒนาการศึกษาส่งเสริมศิลปวัฒนธรรม กิจกรรมนันทนาการ เน้นการมีส่วนร่วมของประชาชน และการเตรียมความพร้อมเข้าสู่ประชาคมอาเซียน</b>	
๒๙. โครงการประชุมเชิงปฏิบัติการด้านการจัดทำแผนพัฒนาสี่ปี	๒๐,๐๐๐.๐๐
๓๐. โครงการประชุมเชิงปฏิบัติการด้านการจัดทำแผนชุมชน	๒๐,๐๐๐.๐๐
๓๑. โครงการเทศบาลพบประชาชน	๓๐,๐๐๐.๐๐
๓๒. โครงการพัฒนาศักยภาพคณะกรรมการชุมชน	๒๐๐,๐๐๐.๐๐
๓๓. โครงการเลือกตั้งผู้บริหารท้องถิ่นและสมาชิก	๑๕๐,๐๐๐.๐๐
๓๔. โครงการสนับสนุนค่าใช้จ่ายการบริหารสถานศึกษา	๕๖๒,๐๐๐.๐๐
๓๕. โครงการอาหารเสริม (นม) แก่เด็กก่อนวัยเรียน และนักเรียนประถมวัย	๑,๓๓๒,๐๐๐.๐๐
๓๖. โครงการอุดหนุนอาหารกลางวันสำหรับเด็กนักเรียนประถมวัย	๒,๕๐๐,๐๐๐.๐๐
๓๗. โครงการการศึกษาออกสถานที่เพื่อพัฒนาการของเด็กก่อนวัยเรียน	๔๐,๐๐๐.๐๐
๓๘. โครงการหนุนน้อยฟันสวย	๕,๐๐๐.๐๐
๓๙. โครงการสืบสานประเพณีแห่เทียนเข้าพรรษา	๒๐,๐๐๐.๐๐
๔๐. จัดงานสืบสานประเพณีสงกรานต์และวันผู้สูงอายุ	๑๐๐,๐๐๐.๐๐
๔๑. โครงการสืบสานประเพณีลอยกระทง	๕๐,๐๐๐.๐๐
๔๒. โครงการแข่งขันกีฬาท้องถิ่นสัมพันธ์	๕๐,๐๐๐.๐๐
๔๓. โครงการแข่งขันกีฬาด้านยาเสพติด "น้ำตกเกมส์"	๑๐๐,๐๐๐.๐๐
๔๔. โครงการให้ความรู้ตามหลักปรัชญาเศรษฐกิจพอเพียงตามแนวพระราชดำริ	๑๐๐,๐๐๐.๐๐
๔๕. โครงการจัดตั้งสภาเด็กและเยาวชน	๒๐,๐๐๐.๐๐

เทศบาลตำบลน้ำตกไทรโยคน้อย	งบตามข้อบัญญัติ/ เทศบัญญัติ
<b>ยุทธศาสตร์ด้านการบริหารจัดการที่ดีและสร้างจิตสำนึกให้เทิดทูนสถาบันสำคัญของชาติ</b>	
๔๖. อุดหนุนศูนย์ปฏิบัติการร่วมเพื่อช่วยเหลือประชาชนในเขตอำเภอไทรโยค	๔๕,๐๐๐.๐๐
๔๗. อุดหนุนโครงการตามภารกิจของเหล่ากาชาดจังหวัดกาญจนบุรี	๒๐,๐๐๐.๐๐
๔๘. โครงการพัฒนาศักยภาพผู้บริหาร สมาชิกสภาเทศบาล พนักงานและพนักงานจ้าง	๒๐๐,๐๐๐.๐๐
๔๙. โครงการจัดทำวารสารประชาสัมพันธ์การปฏิบัติงานของเทศบาล	๑๐๐,๐๐๐.๐๐
๕๐. โครงการก่อสร้างอาคารเก็บพัสดุของเทศบาลตำบลน้ำตกไทรโยคน้อย	๙๐๕,๐๐๐.๐๐
๕๑. โครงการส่งเสริมและสนับสนุนให้บุคลากรมีความรู้และทักษะในการปฏิบัติงาน (อบรมค่าใช้จ่ายในการเดินทางไปราชการ)	๒๒๕,๐๐๐.๐๐
๕๒. ค่าใช้จ่ายในการจัดกิจกรรมเพื่อรองรับนโยบายต่างๆของรัฐบาล	๑๐๐,๐๐๐.๐๐
๕๓. โครงการจัดงานวันเทศบาล ๒๔ เมษายน	๑๐,๐๐๐.๐๐
๕๔. โครงการจัดงานราชพิธีและรัฐพิธีต่างๆ	๒๐๐,๐๐๐.๐๐
๕๕. โครงการอบรมวินัยคุณธรรมจริยธรรมพนักงานเทศบาลและพนักงานจ้าง	๓๐,๐๐๐.๐๐
๕๖. โครงการจัดงานถวายดอกไม้จันทน์พระบาทสมเด็จพระปรมินทรมหาภูมิพลอดุลยเดช	๖๕๐,๐๐๐.๐๐
๕๗. จัดซื้อเครื่องปรับอากาศชนิดติดผนัง (มีระบบฟอกอากาศ	๖๓,๐๐๐.๐๐
<b>ยุทธศาสตร์ด้านโครงสร้างพื้นฐานและสาธารณูปโภค</b>	
๕๘. โครงการขยายเขตท่อเมนจ่ายน้ำประปาสายบ้านอดีต ส.ท.ยุทธ เขียวชาญ	๑๘๗,๐๐๐.๐๐
๕๙. โครงการก่อสร้างถนน คสล.ซอยบ้านครุฑศรี	๔๓๑,๐๐๐.๐๐
๖๐. โครงการก่อสร้างรั้วสำนักงานพร้อมประตูเปิด-ปิด	๑,๕๕๖,๐๐๐.๐๐
๖๑. โครงการก่อสร้างลานจอดรถ คสล.เทศบาลตำบลน้ำตกไทรโยคน้อย	๓๙๖,๐๐๐.๐๐
	<b>๑๖,๓๓๗,๔๐๐.๐๐</b>

## ๔.๔ ข้อเสนอแนะในการจัดทำแผนพัฒนาท้องถิ่นในอนาคต

### ๔.๔.๑ ผลกระทบนำไปสู่ออนาคต

๔.๔.๑.๑ ปัญหาสาธารณสุขภัยต่างๆ ที่เกิดขึ้นในองค์กรปกครองส่วนท้องถิ่น อันได้แก่ ภัยแล้ง วาตะภัย น้ำท่วม อัคคีภัย ที่เกิดขึ้นและส่งผลกระทบต่อประชาชนในพื้นที่ เกิดความเสียหายทั้งชีวิตและทรัพย์สิน แนวทางการแก้ไข คือพิจารณาวางแผนการดำเนินการป้องกัน ก่อนเกิดเหตุ ระหว่างเกิดเหตุ หลังเกิดเหตุ บรรจุแผนงาน โครงการ กิจกรรม การให้ความช่วยเหลือต่างๆ จัดตั้งศูนย์ช่วยเหลือประชาชนขององค์กรปกครองส่วนท้องถิ่น เพื่อสามารถดำเนินการได้ทันท่วงที

๔.๔.๑.๒ ปัญหาโรคระบาดที่เกิดจากคน เกิดจากสัตว์ ที่ส่งผลอันตราย หรือคร่าต่อชีวิตประชาชน และสัตว์ต่างๆ ในตำบล ซึ่งได้แก่ โรคไข้หวัดใหญ่ ไข้หวัดนก โรคมือ เท้า ปาก ที่เกิดขึ้นกับเด็กๆ โรคพิษสุนัขบ้า แนวทางการแก้ไขปัญหา คือ ฝึกอบรม ประชาสัมพันธ์ รมรงค์การป้องกัน ลงพื้นที่ระงับการเกิดโรคระบาด การทำลาย การรักษา

๔.๔.๑.๓ ปัญหาประชาชนมีรายได้น้อย การศึกษาต่ำ ประชาชน ว่างานและมีรายได้น้อย มีหนี้สินเยอะ ไม่เพียงพอในการดำรงชีวิต ค่าครองชีพสูง แนวทางการแก้ไขปัญหา ให้ความรู้เกี่ยวกับการประกอบอาชีพ สาธิตการประกอบอาชีพ ช่วยเหลือประชาชนซ่อมแซมบ้านคนจน ผู้มีรายได้น้อย ส่งเสริมด้านการศึกษาโดยการจัดบริการสาธารณสุขด้านการศึกษา สนับสนุนกิจกรรมต่างๆ ให้กับเด็กนักเรียน จ้างเด็กนักเรียนในช่วงปิดภาคเรียนเพื่อมีรายได้

### ๔.๔.๒ ข้อสังเกต ข้อเสนอแนะ ผลจากการพัฒนา

๔.๔.๒.๑ ข้อสังเกต จากการสำรวจข้อมูล การลงพื้นที่ จะเห็นว่าประชาชนยังมีปัญหาที่จะต้องดำเนินการแก้ไขอยู่มาก ดังนี้ ด้านการศึกษา สาธารณสุข ความมั่นคงปลอดภัยในชีวิตและทรัพย์สิน การศาสนาศิลปวัฒนธรรม ประเพณี กีฬา สถานที่ผ่อนหย่อนใจ สวัสดิการสังคมการเกษตร เศรษฐกิจ อุตสาหกรรม การพัฒนาอาชีพ เส้นทางคมนาคมขนส่ง /ไฟฟ้า/น้ำประปา/แหล่งน้ำเพื่ออุปโภค – บริโภค ด้านทรัพยากรและสิ่งแวดล้อม ขยะมูลฝอยและสิ่งปฏิกูล จากปัญหาด้านต่างๆ ประชาชนไม่สามารถแก้ไขปัญหาเองได้จึงต้องเสนอให้องค์กรปกครองส่วนท้องถิ่นแก้ไข ทำให้มีการเสนอโครงการเข้ามาเป็นจำนวนมาก ซึ่งงบประมาณขององค์กรปกครองส่วนท้องถิ่นนั้นมีจำกัดไม่เพียงพอต่อการจัดการได้

๔.๔.๒.๒ ข้อเสนอแนะ จากข้อสังเกตดังกล่าว มีข้อเสนอแนะในการแก้ไขปัญหาต่างๆ ดังนี้ ปัญหาต่างๆ ที่ถูกเสนอมายังองค์กรปกครองส่วนท้องถิ่น นั้น ควรนำมาพิจารณาจัดลำดับความสำคัญโดยประชาคมท้องถิ่น ซึ่งมีหลายภาคส่วน ประกอบไปด้วย คณะกรรมการพัฒนาขององค์กรปกครองส่วนท้องถิ่น สมาชิกสภาท้องถิ่น ผู้นำหมู่บ้าน ตัวแทนส่วนราชการ รัฐวิสาหกิจ หน่วยงานที่เกี่ยวข้อง ประชาชนทั่วไป ร่วมกันพิจารณาจัดลำดับความสำคัญของโครงการ และพิจารณาบรรจุเข้าแผนพัฒนาท้องถิ่นต่อไป กรณีโครงการที่เกินศักยภาพที่ให้องค์กรปกครองส่วนท้องถิ่นเสนอขอรับการสนับสนุนจากหน่วยงานอื่น

๔.๔.๒.๓ ผลจากการพัฒนา จากการพัฒนาที่ผ่านมาพบว่าองค์กรปกครองส่วนท้องถิ่นได้แก้ไขปัญหาให้กับประชาชนได้ในหลายเรื่อง และครอบคลุมทุกด้าน มีผลการประเมินอยู่ในเกณฑ์ที่ดี ประชาชนมีความพึงพอใจ แต่ยังมีปัญหาที่จะต้องแก้ไขต่อไป ไม่ว่าจะเป็นด้านสิ่งแวดล้อม ผลการพัฒนาขององค์กรปกครองส่วนท้องถิ่นในปีที่ผ่านมา สรุปได้ดังนี้

# ภาคผนวก

## แบบแนวทางการพิจารณาคุณภาพแผนยุทธศาสตร์และแผนพัฒนาท้องถิ่น ขององค์กรปกครองส่วนท้องถิ่น

การพิจารณาคุณภาพแผนยุทธศาสตร์การพัฒนาและแผนพัฒนาท้องถิ่นของ อปท.

ประเด็นพิจารณา	คะแนน
๑. ข้อมูลสภาพทั่วไปขององค์กรปกครองส่วนท้องถิ่น	๑๐
๒. การวิเคราะห์สถานการณ์และศักยภาพ	๒๕
๓. ยุทธศาสตร์ ประกอบด้วย	๖๕
๓.๑ วิสัยทัศน์	(๕)
๓.๒ พันธกิจ	(๕)
๓.๓ ประเด็นยุทธศาสตร์	(๑๐)
๓.๔ เป้าประสงค์ของแต่ละประเด็นยุทธศาสตร์	(๕)
๓.๕ ตัวชี้วัดและค่าเป้าหมายของแต่ละประเด็นยุทธศาสตร์	(๑๕)
๓.๖ กลยุทธ์ของแต่ละประเด็นยุทธศาสตร์	(๑๕)
๓.๗ บัญชีรายการชุดโครงการของแต่ละประเด็นยุทธศาสตร์	(๑๐)
<b>รวม</b>	<b>๑๐๐</b>

ประเด็นพิจารณา	รายละเอียดหลักเกณฑ์	คะแนนเต็ม	คะแนนที่ได้
๑. ข้อมูลสภาพทั่วไปของ อปท.	<p><b>ควรประกอบด้วยข้อมูลดังนี้</b></p> <ul style="list-style-type: none"> <li>- ข้อมูลการปกครอง ประชากร ทรัพยากร โครงสร้างพื้นฐาน สถานที่ท่องเที่ยว เป็นต้น และข้อมูลเชิงสถิติที่สำคัญ</li> <li>- การประชุมประชาคมหรือประชุมอื่นๆ ที่มีลักษณะคล้ายกัน</li> <li>- การสำรวจและจัดเก็บข้อมูลเพื่อการจัดทำแผนพัฒนาและ/หรือการใช้ข้อมูล จปฐ.</li> <li>- มีข้อมูลสรุปผลการดำเนินงานที่ผ่านมา(เพื่อดูการดำเนินงานในแต่ละปีที่ผ่านมามีการดำเนินการบรรลุเป้าหมายของยุทธศาสตร์ของแผนพัฒนามากน้อยเพียงใด)</li> </ul>	<p><b>๑๐</b></p> <p>(๓)</p> <p>(๓)</p> <p>(๒)</p> <p>(๒)</p>	
๒. การวิเคราะห์สภาพการณ์และศักยภาพ	<p><b>ครอบคลุมการวิเคราะห์ข้อมูลที่สำคัญด้านเศรษฐกิจ สังคม และทรัพยากรธรรมชาติและสิ่งแวดล้อมและมีการวิเคราะห์เปรียบเทียบข้อมูลที่สำคัญเพื่อชี้ให้เห็นศักยภาพ ปัญหาและความต้องการ การวิเคราะห์ข้อมูลเพื่อการจัดทำแผนพัฒนาและ/หรือ จปฐ.</b></p> <ul style="list-style-type: none"> <li>- ภาพรวมรายได้ครัวเรือน การสร้างอาชีพ</li> <li>- มีการวิเคราะห์ หรือเปรียบเทียบข้อมูลที่สำคัญของจังหวัดและแสดงให้เห็นศักยภาพและระดับความรุนแรงของปัญหา</li> </ul> <p><b>การวิเคราะห์ข้อมูลสังคม</b></p> <ul style="list-style-type: none"> <li>- ครอบคลุมการวิเคราะห์ข้อมูลที่สำคัญด้านสังคมเช่น แรงงาน การศึกษา สาธารณสุข ความยากจน อาชญากรรม ปัญหายาเสพติด เป็นต้น</li> <li>- มีการวิเคราะห์ หรือ เปรียบเทียบข้อมูลที่สำคัญของ อปท. และแสดงให้เห็นศักยภาพและระดับความรุนแรงของปัญหา</li> </ul> <p><b>การวิเคราะห์ข้อมูลทรัพยากรและสิ่งแวดล้อม</b></p> <ul style="list-style-type: none"> <li>- ครอบคลุมการวิเคราะห์ข้อมูลที่สำคัญ ด้านทรัพยากรธรรมชาติและสิ่งแวดล้อม</li> <li>- มีการนำเสนอให้เห็นถึงสภาพแวดล้อมทั้งภายในและภายนอกของ อปท.</li> </ul>	<p><b>๒๕</b></p> <p><b>๕</b></p> <p>(๒)</p> <p>(๒)</p> <p><b>๕</b></p> <p>(๓)</p> <p>(๒)</p> <p><b>๕</b></p> <p>(๒)</p> <p>(๓)</p>	

ประเด็นพิจารณา	รายละเอียดหลักเกณฑ์	คะแนนเต็ม	คะแนนที่ได้
	<p><b>SWOT ต้องสอดคล้องกับโอกาสและศักยภาพของ อปท.</b></p> <ul style="list-style-type: none"> <li>- การวิเคราะห์ต้องสอดคล้องกับการวิเคราะห์ข้อมูลพื้นฐาน</li> <li>- มีการจำแนกผลการวิเคราะห์ปัจจัยภายในภายนอกอย่างถูกต้อง</li> </ul> <p><b>สรุปประเด็นปัญหาและความต้องการของประชาชนเชิงพื้นที่</b></p> <ul style="list-style-type: none"> <li>- มีการประมวลปัญหาและความต้องการของ ประชาชนในพื้นที่โดนชี้ให้เห็นขนาดและความรุนแรงของปัญหาความร้องการ</li> <li>- มีการระบุปัญหาหรือความต้องการในเชิงพื้นที่หรือกลุ่มเป้าหมายที่ชัดเจน</li> <li>- การใช้แผนชุมชน/แผนหมู่บ้านเป็นส่วนประกอบในการจัดทำแผนพัฒนา</li> </ul>	<p><b>๕</b></p> <p>(๓)</p> <p>(๒)</p> <p><b>๖</b></p> <p>(๒)</p> <p>(๒)</p> <p>(๒)</p>	
๓. ยุทธศาสตร์ ๓.๑ วิสัยทัศน์	<p><b>มีลักษณะแสดงสถานภาพที่ อปท.ต้องการจะเป็นหรือบรรลุถึงในอนาคตอย่างชัดเจน สอดคล้องกับโอกาสและศักยภาพที่เป็นลักษณะเฉพาะของ อปท.</b></p> <ul style="list-style-type: none"> <li>- จุดเน้นและสิ่งที่ต้องการเป็นสอดคล้องกับข้อมูลที่นำเสนอ</li> <li>- มีความเป็นไปได้ตามศักยภาพและโอกาสของพื้นที่</li> </ul>	<p><b>๖๕</b></p> <p>(๓)</p> <p>(๒)</p>	
๓.๒ พันธกิจ	<ul style="list-style-type: none"> <li>- แสดงถึงภารกิจที่ควรจะเป็น เพื่อนำไปสู่การบรรลุวิสัยทัศน์</li> <li>- มีความเป็นไปได้ในเชิงคุณภาพหรือเชิงปริมาณ</li> </ul>		
๓.๓ ประเด็นยุทธศาสตร์	<p><b>มีความชัดเจน สอดคล้องกับวิสัยทัศน์และเงื่อนไขเฉพาะของพื้นที่</b></p> <ul style="list-style-type: none"> <li>- ยุทธศาสตร์แสดงถึงทิศทางการพัฒนา</li> <li>- ยุทธศาสตร์เชื่อมโยงสอดคล้องกันและตอบสนองปัญหา ศักยภาพของ อปท.</li> <li>- มีความสอดคล้องกับนโยบายรัฐบาล แผนพัฒนาเศรษฐกิจและสังคมแห่งชาติ ยุทธศาสตร์การพัฒนาระดับ ยุทธศาสตร์การพัฒนาจังหวัด และกรอบยุทธศาสตร์การพัฒนาของ อปท.</li> </ul>	<p><b>๑๑</b></p> <p>(๔)</p> <p>(๔)</p> <p>(๒)</p>	

ประเด็นพิจารณา	รายละเอียดหลักเกณฑ์	คะแนนเต็ม	คะแนนที่ได้
๓.๔ เป้าประสงค์	สอดคล้องกับประเด็นยุทธศาสตร์ <ul style="list-style-type: none"> <li>- มีความสอดคล้องและสนับสนุนประเด็นยุทธศาสตร์</li> <li>- มีความชัดเจนเป็นรูปธรรมแสดงให้เห็นว่ามีความต้องการที่จะบรรลุอะไรในช่วง ๕ ปี</li> </ul>	๕ (๓) (๒)	
๓.๕ ตัวชี้วัดและค่าเป้าหมายของแต่ละประเด็นยุทธศาสตร์	ตัวชี้วัดและค่าเป้าหมาย ตัวชี้วัด <ul style="list-style-type: none"> <li>- มีความชัดเจนสอดคล้องกับเป้าประสงค์และสะท้อนผลลัพธ์ตามเป้าประสงค์</li> <li>- สามารถวัดได้ในเชิงปริมาณและคุณภาพ</li> </ul> ค่าเป้าหมาย <ul style="list-style-type: none"> <li>- แสดงถึงความก้าวหน้าในแต่ละปี</li> <li>- มีความเป็นไปได้อยู่ในขีดความสามารถที่ทำได้ทั้งในด้านปริมาณ งบประมาณ เทคนิค</li> </ul>	๑๕ ๙ (๕) (๕) ๖ (๓) (๓)	
๓.๖ กลยุทธ์ของแต่ละประเด็นยุทธศาสตร์	มีการกำหนดกลยุทธ์ของแต่ละประเด็นยุทธศาสตร์ที่สอดคล้องและสนับสนุนการบรรลุผลตามเป้าประสงค์ของแต่ละประเด็นยุทธศาสตร์และสอดคล้องกับลักษณะเฉพาะของแต่ละพื้นที่ <ul style="list-style-type: none"> <li>- ประเด็นหรือแนวทางการพัฒนาเชื่อมโยงสอดคล้องกันและมีการบูรณาการกันในแต่ละยุทธศาสตร์และนำไปสู่การบรรลุเป้าประสงค์และยุทธศาสตร์</li> <li>- มีการแสดงแนวทางการดำเนินงาน/วิธีการที่ชัดเจนเพื่อนำไปสู่การกำหนดแผนงานโครงการ</li> </ul>	๑๒  (๖)  (๖)	
๓.๗ บัญชีรายการ/ชุดโครงการ	บัญชีรายการชุดโครงการ ประกอบด้วย <ul style="list-style-type: none"> <li>- มีการวิเคราะห์ความคุ้มค่าและผลกระทบต่อสิ่งแวดล้อมของโครงการฯ ก่อนบรรจุในแผน</li> <li>- ความพอเพียงและชัดเจนของโครงการ</li> <li>- การจัดลำดับของโครงการฯ/กิจกรรม</li> </ul> โครงการสอดคล้องและตอบสนองกลยุทธ์อย่างชัดเจนและนำไปสู่ผลสำเร็จของเป้าประสงค์ <ul style="list-style-type: none"> <li>- โครงการฯ มีสาระสอดคล้องและตอบสนองกลยุทธ์อย่างชัดเจนและนำไปสู่ผลสำเร็จของเป้าประสงค์</li> <li>- มีโครงการฯ ครบถ้วนทั้ง ๓ ปี(ในภาพรวมของแผน)</li> </ul>	๑๓ ๘ (๓)  (๓) (๒)  ๕  (๓)  (๒)	

หมายเหตุ: ๑. คณะกรรมการติดตามและประเมินผล ประเมินผลจาก เอกสาร รายงาน แบบสอบถามฯ ที่เกี่ยวข้อง  
๑. คณะกรรมการติดตามและประเมินผล สามารถนำประเด็นการพิจารณาและรายละเอียดหลักเกณฑ์ไปเป็นกรอบในการจัดทำแนวทาง วิธีการประเมินผลแผนพัฒนาท้องถิ่นประจำปีได้

## ๔.๑ กรอบและแนวทางในการติดตามและประเมินผล

## แบบ 1 แบบกำกับการจัดทำแผนยุทธศาสตร์ขององค์กรปกครองส่วนท้องถิ่น

คำชี้แจง : แบบที่ 1 เป็นแบบประเมินตนเองในการจัดทำแผนยุทธศาสตร์ขององค์กรปกครองส่วนท้องถิ่นโดยจะทำการประเมินและรายงานทุก ๆ ครั้ง หลังจากที้องค์กรปกครองส่วนท้องถิ่นได้ประกาศใช้แผนยุทธศาสตร์แล้ว

ชื่อ องค์กรปกครองส่วนท้องถิ่น เทศบาลตำบลน้ำตกไทรโยคน้อย อำเภอไทรโยค จังหวัดกาญจนบุรี

ประเด็นการประเมิน	มี การดำเนินงาน	ไม่มี การดำเนินงาน
<b>ส่วนที่ 1 คณะกรรมการพัฒนาท้องถิ่น</b>		
1. มีการจัดตั้งคณะกรรมการพัฒนาท้องถิ่นเพื่อจัดทำแผนพัฒนาท้องถิ่น		
2. มีการจัดประชุมคณะกรรมการพัฒนาท้องถิ่นเพื่อจัดทำแผนพัฒนาท้องถิ่น		
3. มีการจัดประชุมอย่างต่อเนื่องสม่ำเสมอ		
4. มีการจัดตั้งคณะกรรมการสนับสนุนการจัดทำแผนพัฒนาท้องถิ่น		
5. มีการจัดประชุมคณะกรรมการสนับสนุนการจัดทำแผนพัฒนาท้องถิ่น		
6. มีคณะกรรมการพัฒนาท้องถิ่นและประชาคมท้องถิ่นพิจารณาร่างแผนยุทธศาสตร์การพัฒนา		
<b>ส่วนที่ 2 การจัดทำแผนการพัฒนาท้องถิ่น</b>		
7. มีการรวบรวมข้อมูลและปัญหาสำคัญของท้องถิ่นมาจัดทำฐานข้อมูล		
8. มีการเปิดโอกาสให้ประชาชนเข้ามามีส่วนร่วมในการจัดทำแผน		
9. มีการวิเคราะห์ศักยภาพของท้องถิ่น (SWOT) เพื่อประเมินสถานการณ์การพัฒนาท้องถิ่น		
10. มีการกำหนดวิสัยทัศน์และภารกิจหลักการพัฒนาท้องถิ่นที่สอดคล้องกับศักยภาพของท้องถิ่น		
11. มีการกำหนดวิสัยทัศน์และภารกิจหลักการพัฒนาท้องถิ่นที่สอดคล้องกับยุทธศาสตร์จังหวัด		
12. มีการกำหนดจุดมุ่งหมายเพื่อการพัฒนาที่ยั่งยืน		
13. มีการกำหนดเป้าหมายการพัฒนาท้องถิ่น		
14. มีการกำหนดยุทธศาสตร์การพัฒนาและแนวทางการพัฒนา		
15. มีการกำหนดยุทธศาสตร์ที่สอดคล้องกับยุทธศาสตร์ของจังหวัด		
16. มีการอนุมัติและประกาศใช้แผนยุทธศาสตร์การพัฒนา		
17. มีการจัดทำบัญชีกลุ่มโครงการในแผนยุทธศาสตร์		
18. มีการกำหนดรูปแบบการติดตามประเมินผลแผนยุทธศาสตร์		
19. มีการทบทวนแผนยุทธศาสตร์หรือไม่		

#### ๔.๒ กรอบและวิธีการในการและเครื่องมือที่ใช้ในการติดตามและประเมินผล

##### ๑. ผลการดำเนินงานในแต่ละยุทธศาสตร์

##### ยุทธศาสตร์ที่ ๑ การพัฒนาด้าน.....

๑) ความพึงพอใจของผู้เกี่ยวข้อง สํารวจความคิดเห็น.....คน

ประเด็น	คะแนนความพึงพอใจ (เต็ม ๑๐ คะแนน)
๑) มีการเปิดโอกาสให้ประชาชนมีส่วนร่วมในโครงการ /กิจกรรม	
๒) มีการประชาสัมพันธ์ให้ประชาชนรับรู้ข้อมูลของโครงการ /กิจกรรม	
๓) มีการเปิดโอกาสให้ประชาชนแสดงความคิดเห็นในโครงการ /กิจกรรม	
๔) มีการรายงานผลการดำเนินงานของโครงการ /กิจกรรมให้ประชาชนทราบ	
๕) การเปิดโอกาสให้ประชาชนตรวจสอบการดำเนินโครงการ /กิจกรรม	
๖) การดำเนินงานเป็นไปตามระยะเวลาที่กำหนด	
๗) ผลการดำเนินโครงการ /กิจกรรมนำไปสู่การแก้ไขปัญหาของประชาชนในท้องถิ่น	
๘) ประโยชน์ที่ประชาชนได้รับจากการดำเนินโครงการ /กิจกรรม	
<b>ภาพรวม</b>	

##### ๒. การเปลี่ยนแปลงของชุมชนตามตัวชี้วัดที่เลือก

ตัวชี้วัดที่เลือก	หน่วย	ผลการดำเนินงาน		
		ก่อน ดำเนินการ (จำนวน)	หลัง ดำเนินการ (จำนวน)	เพิ่ม/ลด
๑.				
๒.				
๓.				

##### ๓. ผลการดำเนินงานในแต่ละยุทธศาสตร์

**เกณฑ์การพิจารณา :** หากค่าคะแนนเฉลี่ยความพึงพอใจเท่ากับ ๐ หรือใกล้ ๐ แสดงว่าผลการดำเนินงานตามแผนยุทธศาสตร์ของ อปท. ไม่ประสบความสำเร็จ หากค่าคะแนนความพึงพอใจเท่ากับ ๕ แสดงว่าผลการดำเนินงานในยุทธศาสตร์นั้นๆ ประสบความสำเร็จปานกลาง และหากค่าคะแนนเท่ากับ ๑๐ หรือใกล้เคียง แสดงว่าผลดำเนินงานตามแผนยุทธศาสตร์ของ อปท. ในยุทธศาสตร์นั้นๆ ประสบผลสำเร็จมากที่สุด

##### ๔. การเปลี่ยนแปลงของชุมชนตามตัวชี้วัดที่เลือก

**เกณฑ์การพิจารณา :** เปรียบเทียบกับข้อมูลในปีก่อนหน้า โดย (๑) กรณี อปท.เลือกตัวชี้วัดที่เมื่อหน่วยที่วัดเพิ่มแสดงว่าชุมชนมีการเปลี่ยนแปลงไปในทางที่ดี เช่น รายได้ครัวเรือนที่มีไฟฟ้าใช้ เกณฑ์ในการพิจารณาจะพิจารณาว่า หลังดำเนินการตามแผนนั้นๆ แล้วหน่วยที่ทำการวัดเพิ่มขึ้นหรือไม่ ถ้าเพิ่มแสดงว่า อปท.สามารถดำเนินงานได้ตามแผนที่กำหนด แต่หากว่าหน่วยวัดเท่าเดิม หรือลดลง แสดงว่า อปท.ไม่สามารถดำเนินงานได้ตามแผน

๓ ตารางแสดงจำนวนความถี่ และร้อยละของระดับความพึงพอใจต่อผลการดำเนินงานในภาพรวม

ประเด็น	พอใจมาก		พอใจ		ไม่พอใจ		รวม	
	จำนวน (คน)	ร้อยละ	จำนวน (คน)	ร้อยละ	จำนวน (คน)	ร้อยละ	จำนวน (คน)	ร้อยละ
๑) มีการเปิดโอกาสให้ประชาชนมีส่วนร่วมในโครงการ /กิจกรรม								
๒) มีการประชาสัมพันธ์ให้ประชาชนรับรู้ข้อมูลของโครงการ /กิจกรรม								
๓) มีการเปิดโอกาสให้ประชาชนแสดงความคิดเห็นในโครงการ /กิจกรรม								
๔) มีการรายงานผลการดำเนินงานของโครงการ /กิจกรรมต่อสาธารณะ								
๕) มีความโปร่งใสในการดำเนินโครงการ /กิจกรรม								
๖) การดำเนินงานเป็นไปตามระยะเวลาที่กำหนด								
๗) ผลการดำเนินโครงการ /กิจกรรมนำไปสู่การแก้ไขปัญหา								
๘) การแก้ไขปัญหา และการตอบสนองความต้องการของประชาชน								
๙) ประโยชน์ที่ประชาชนได้รับจากการดำเนินโครงการ /กิจกรรม								
<b>ค่าเฉลี่ยระดับความพึงพอใจในภาพรวม</b>								

เกณฑ์การพิจารณา : หากสัดส่วนของประชาชนที่พอใจและพอใจมากมีมากกว่าร้อยละ ๕๐ แสดงว่าองค์กรปกครองส่วนท้องถิ่นสามารถดำเนินงานได้บรรลุตามเป้าหมายที่กำหนด แต่ถ้าหากมีร้อยละของประชาชนที่พอใจปานกลางและพอใจมากน้อยกว่าร้อยละ ๕๐ แสดงว่าองค์กรปกครองส่วนท้องถิ่นไม่สามารถดำเนินงานได้บรรลุตามเป้าหมายที่กำหนด

แบบที่ ๑ แบบช่วยกำกับการจัดทำแผนยุทธศาสตร์ของท้องถิ่นโดยตนเอง

คำชี้แจง : แบบที่ ๑ เป็นแบบประเมินตนเองในการจัดทำแผนพัฒนาท้องถิ่นขององค์กรปกครองส่วนท้องถิ่นได้ประกาศใช้แผนแล้ว

ชื่อองค์กรปกครองส่วนท้องถิ่น .....

ประเด็นการประเมิน	มีการดำเนินการ	ไม่มีการดำเนินการ
<b>ส่วนที่ ๑ คณะกรรมการพัฒนาท้องถิ่น</b>		
๑.มีการจัดตั้งคณะกรรมการพัฒนาท้องถิ่นเพื่อจัดทำแผนพัฒนาท้องถิ่น		
๒.มีการจัดประชุมคณะกรรมการพัฒนาท้องถิ่นเพื่อจัดทำแผนพัฒนาท้องถิ่น		
๓.มีการจัดประชุมอย่างต่อเนื่องสม่ำเสมอ		
๔.มีการจัดตั้งคณะกรรมการสนับสนุนการจัดทำแผนพัฒนาท้องถิ่น		
๕.มีการจัดประชุมคณะกรรมการสนับสนุนการจัดทำแผนพัฒนาท้องถิ่น		
๖. มีคณะกรรมการพัฒนาท้องถิ่นและประชาคมเมืองพิจารณาร่างแผนพัฒนาท้องถิ่น		
<b>ส่วนที่ ๒ การจัดทำแผนพัฒนาท้องถิ่น</b>		
๑.มีการรวบรวมข้อมูลและปัญหาสำคัญของท้องถิ่นมาจัดทำฐานข้อมูล		
๒.มีการเปิดโอกาสให้ประชาชนเข้ามามีส่วนร่วมในการจัดทำแผน		
๓.มีการวิเคราะห์ศักยภาพของท้องถิ่นเพื่อประเมินสถานภาพการพัฒนาท้องถิ่น		
๔.มีการกำหนดวิสัยทัศน์และภารกิจหลักการพัฒนาท้องถิ่นที่สอดคล้องกับศักยภาพของท้องถิ่น		
๕.มีการกำหนดวิสัยทัศน์และภารกิจหลักการพัฒนาท้องถิ่นที่สอดคล้องกับยุทธศาสตร์จังหวัด		
๖.มีการกำหนดจุดมุ่งหมายเพื่อการพัฒนาที่ยั่งยืน		
๗.มีการกำหนดเป้าหมายการพัฒนาท้องถิ่น		
๘.มีการกำหนดยุทธศาสตร์การพัฒนาและกลยุทธ์การพัฒนา		
๙.มีการอนุมัติและประกาศใช้แผนพัฒนาท้องถิ่น		
๑๐.มีการกำหนดรูปแบบการติดตามประเมินผลแผนท้องถิ่นสี่ปี		
๑๑.มีการทบทวนแผนท้องถิ่นสี่ปี		





